

**ZARZĄDZENIE NR 259/17**  
**BURMISTRZA CZARNEJ BIAŁOSTOCKIEJ**

z dnia 23 sierpnia 2017 roku.

**w sprawie informacji o przebiegu wykonania budżetu gminy za pierwsze półrocze 2017 roku**

Na podstawie art. 266 ust. 1 pkt 1 ustawy z dnia 27 sierpnia 2009 r. o finansach publicznych (Dz. U. z 2016 poz. 1870, poz.1948, poz. 1984 i poz. 2260 oraz z 2017 r. poz. 60, poz. 191, poz. 659, poz. 933, poz. 935 i poz. 1089) oraz uchwały Nr XXXVII/302/10 Rady Miejskiej w Czarnej Białostockiej z dnia 15 czerwca 2010 r. w sprawie określenia zakresu i formy informacji o przebiegu wykonania budżetu gminy oraz informacji o przebiegu wykonania planu finansowego samorządowych instytucji kultury za pierwsze półrocze roku budżetowego wraz z informacją o kształtowaniu się wieloletniej prognozy finansowej, zmienionej uchwałą Nr IX/61/11 z dnia 30 sierpnia 2011 r., zarządzam co następuje:

§ 1. Przedstawia się informację o przebiegu wykonania budżetu Gminy Czarna Białostocka za pierwsze półrocze 2017 roku zawierającą:

1. Plan i wykonanie dochodów budżetowych zgodnie z załącznikiem Nr 1.
2. Plan i wykonanie wydatków budżetowych zgodnie z załącznikiem Nr 2.
3. Wykonanie planu przychodów i rozchodów gminy zgodnie z załącznikiem Nr 3.
4. Wykaz jednostek budżetowych gromadzących dochody na wydzielonym rachunku, o którym mowa w art. 223 ust. 1 ustawy z dnia 27 sierpnia 2009 r. o finansach publicznych (Dz.U. z 2016 r. poz. 1870 ze zm.) wraz z zestawieniem uzyskanych dochodów i wydatków nimi finansowanych zgodnie z załącznikiem Nr 4.
5. Informację opisową dotyczącą wykonania dochodów i wydatków budżetowych zgodnie z załącznikiem Nr 5.

§ 2. Informacja o przebiegu wykonania budżetu gminy za pierwsze półrocze 2017 roku podlega przekazaniu Regionalnej Izbie Obrachunkowej oraz Radzie Miejskiej w Czarnej Białostockiej.

§ 3. Zarządzenie wchodzi w życie z dniem podjęcia.

**BURMISTRZ**  
  
mgr Jacek Chruński

DOCHODY BUDŻETU GMINY

Dział, rozdział, paragraf	Plan na 2017 rok	Wykonanie na 30 czerwca 2017 r.	% 3:2	Wykonanie dochody bieżące	% 5:3	Wykonanie dochody majątkowe	% 7:3
	2	3	4	5	6	7	8
<b>010</b>							
<b>Rolnictwo i łowiectwo</b>	<b>86 852,28</b>	<b>99 727,00</b>	<b>114,82</b>	<b>99 727,00</b>	<b>100,00</b>	<b>0,00</b>	<b>0,00</b>
01010 Infrastruktura wodociągowa i sanitacyjna wsi	0,00	11 160,95	-	11 160,95	100,00	0,00	0,00
§ 0950 Wpływy z tytułu kar i odszkodowań wynikających z umów	0,00	11 160,95	-	11 160,95	100,00	0,00	0,00
01095 Pozostała działalność	86 852,28	88 566,05	101,97	88 566,05	100,00	0,00	0,00
Dochody z najmu i dzierżawy składników majątkowych Skarbu Państwa, jednostek samorządu terytorialnego lub innych jednostek zaliczanych do sektora finansów publicznych oraz innych umów o podobnym charakterze	11 200,00	12 879,83	115,00	12 879,83	100,00	0,00	0,00
§ 0920 Pozostałe odsetki	0,00	33,94	-	33,94	100,00	0,00	0,00
Dotacje celowe otrzymane z budżetu państwa na realizację zadań bieżących z zakresu administracji rządowej oraz innych zadań zleconych gminie (związkom gmin) ustawami	75 652,28	75 652,28	100,00	75 652,28	100,00	0,00	0,00
<b>600</b>	<b>4 764 699,00</b>	<b>2 350,20</b>	<b>0,05</b>	<b>2 350,20</b>	<b>100,00</b>	<b>0,00</b>	<b>0,00</b>
60014 Drogi publiczne powiatowe	180 281,00	0,00	0,00	0,00	0,00	0,00	0,00
Dotacje celowe otrzymane z powiatu na inwestycje i zakupy inwestycyjne realizowane na podstawie porozumień (umów) między jednostkami samorządu terytorialnego	180 281,00	0,00	0,00	0,00	0,00	0,00	0,00
60016 Drogi publiczne gminne	4 584 418,00	0,00	0,00	0,00	0,00	0,00	0,00
Dotacje celowe w ramach programów finansowych z udziałem środków europejskich oraz środków, o których mowa w art. 5 ust. 3 pkt 5 lit. a i b ustawy, lub płatności w ramach budżetu środków europejskich, realizowanych przez jednostki samorządu terytorialnego	3 400 000,00	0,00	0,00	0,00	0,00	0,00	0,00
Dotacje celowe otrzymane z budżetu państwa na realizację inwestycji i zakupów inwestycyjnych własnych gmin (związków gmin, związków powiatowo-gminnych)	1 184 418,00	0,00	0,00	0,00	0,00	0,00	0,00
60017 Drogi wewnętrzne	0,00	2 350,20	-	2 350,20	100,00	0,00	0,00

§ 0750	Dochody z najmu i dzierżawy składników majątkowych Skarbu Państwa, jednostek samorządu terytorialnego lub innych jednostek zaliczanych do sektora finansów publicznych oraz innych umów o podobnym charakterze	0,00	2 350,20	-	2 350,20	100,00	0,00	0,00
<b>700</b>	<b>Gospodarka mieszkaniowa</b>	<b>1 316 597,00</b>	<b>566 801,76</b>	<b>43,05</b>	<b>503 582,87</b>	<b>88,85</b>	<b>63 218,89</b>	<b>11,15</b>
70005	Gospodarka gruntami i nieruchomościami	137 300,00	178 822,79	130,24	115 603,90	64,65	63 218,89	35,35
§ 0550	Wpływy z opłat z tytułu użytkowania wieczystego nieruchomości	90 900,00	88 644,47	97,52	88 644,47	100,00	0,00	0,00
§ 0640	Wpływy z tytułu kosztów egzekucyjnych, opłaty komorniczej i kosztów upomnień	0,00	11,60	-	11,60	100,00	0,00	0,00
§ 0750	Dochody z najmu i dzierżawy składników majątkowych Skarbu Państwa, jednostek samorządu terytorialnego lub innych jednostek zaliczanych do sektora finansów publicznych oraz innych umów o podobnym charakterze	42 800,00	26 557,50	62,05	26 557,50	100,00	0,00	0,00
§ 0760	Wpływy z tytułu przekształcenia prawa użytkowania wieczystego przysługującego osobom fizycznym w prawo własności	3 600,00	1 592,88	44,25	0,00	0,00	1 592,88	100,00
§ 0770	Wpłaty z tytułu odpłatnego nabycia prawa własności oraz prawa użytkowania wieczystego nieruchomości	0,00	61 626,01	-	0,00	0,00	61 626,01	100,00
§ 0920	Pozostałe odsetki	0,00	269,33	-	269,33	100,00	0,00	0,00
§ 0940	Wpływy z rozliczeń/zwrotów z lat ubiegłych	0,00	121,00	-	121,00	100,00	0,00	0,00
70095	Pozostała działalność	1 179 297,00	387 978,97	32,90	387 978,97	100,00	0,00	0,00
§ 0750	Dochody z najmu i dzierżawy składników majątkowych Skarbu Państwa, jednostek samorządu terytorialnego lub innych jednostek zaliczanych do sektora finansów publicznych oraz innych umów o podobnym charakterze	683 400,00	362 336,02	53,02	362 336,02	100,00	0,00	0,00
§ 0920	Pozostałe odsetki	0,00	2 736,79	-	2 736,79	100,00	0,00	0,00
§ 0940	Wpływy z rozliczeń/zwrotów z lat ubiegłych	0,00	4 527,75	-	4 527,75	100,00	0,00	0,00
§ 0970	Wpływy z różnych dochodów	0,00	18 378,41	-	18 378,41	100,00	0,00	0,00
§ 6257	Dotacje celowe w ramach programów finansowych z udziałem środków europejskich oraz środków, o których mowa w art. 5 ust. 3 pkt 5 lit. a i b ustawy, lub płatności w ramach budżetu środków europejskich, realizowanych przez jednostki samorządu terytorialnego	495 897,00	0,00	0,00	0,00	0,00	0,00	0,00
<b>710</b>	<b>Działalność usługowa</b>	<b>0,00</b>	<b>3 381,86</b>	<b>-</b>	<b>3 381,86</b>	<b>100,00</b>	<b>0,00</b>	<b>0,00</b>
71012	Zadania z zakresu geodezji i kartografii	0,00	3 381,86	-	3 381,86	100,00	0,00	0,00
§ 0940	Wpływy z rozliczeń/zwrotów z lat ubiegłych	0,00	429,86	-	429,86	100,00	0,00	0,00
§ 0970	Wpływy z różnych dochodów	0,00	2 952,00	-	2 952,00	100,00	0,00	0,00
<b>750</b>	<b>Administracja publiczna</b>	<b>172 936,00</b>	<b>83 818,75</b>	<b>48,47</b>	<b>83 751,53</b>	<b>99,92</b>	<b>67,22</b>	<b>0,08</b>
75011	Urzędy wojewódzkie	62 200,00	33 822,10	54,38	33 822,10	100,00	0,00	0,00

	Dotacje celowe otrzymane z budżetu państwa na realizację zadań bieżących z zakresu administracji rządowej oraz innych zadań zleconych gminie (związkom gmin) ustawami	62 200,00	33 819,00	54,37	33 819,00	100,00	0,00	0,00
§ 2010	Dochoły jednostek samorządu terytorialnego związane z realizacją zadań z zakresu administracji rządowej oraz innych zadań zleconych ustawami	0,00	3,10	-	3,10	100,00	0,00	0,00
§ 2360	<i>Urzędy gmin (miast i miast na prawach powiatu)</i>	81 750,00	22 296,12	27,36	22 296,12	99,70	67,22	0,30
§ 0630	Wpływy z tytułu opłat i kosztów sądowych oraz innych opłat uiszczanych na rzecz Skarbu Państwa z tytułu postępowania sądowego i prokuratorskiego	0,00	240,00	-	240,00	100,00	0,00	0,00
§ 0690	Wpływy z różnych opłat	0,00	45,00	-	45,00	100,00	0,00	0,00
§ 0870	Wpływy ze sprzedaży składników majątkowych	0,00	67,22	-	67,22	0,00	67,22	100,00
§ 0920	Pozostałe odsetki	0,00	9 802,21	-	9 802,21	100,00	0,00	0,00
§ 0940	Wpływy z rozliczeń/zwrotów z lat ubiegłych	0,00	250,00	-	250,00	100,00	0,00	0,00
§ 0970	Wpływy z różnych dochodów	0,00	9 411,20	-	9 411,20	100,00	0,00	0,00
§ 2008	Dotacje celowe w ramach programów finansowanych z udziałem środków europejskich oraz środków, o których mowa w art.5 ust.1 pkt 3 oraz ust. 3 pkt 5 i 6 ustawy, lub płatności w ramach budżetu środków europejskich, z wyłączeniem dochodów klasyfikowanych w paragrafie 205	8 670,00	2 165,55	24,98	2 165,55	100,00	0,00	0,00
§ 2009	Dotacje celowe w ramach programów finansowanych z udziałem środków europejskich oraz środków, o których mowa w art.5 ust.1 pkt 3 oraz ust. 3 pkt 5 i 6 ustawy, lub płatności w ramach budżetu środków europejskich, z wyłączeniem dochodów klasyfikowanych w paragrafie 205	1 530,00	382,16	24,98	382,16	100,00	0,00	0,00
§ 2058	Dotacje celowe w ramach programów finansowanych z udziałem środków europejskich oraz środków, o których mowa w art. 5 ust. 3 pkt 5 lit. a i b ustawy, lub płatności w ramach budżetu środków europejskich, realizowanych przez jednostki samorządu terytorialnego	60 817,50	0,00	0,00	0,00	0,00	0,00	0,00
§ 2059	Dotacje celowe w ramach programów finansowanych z udziałem środków europejskich oraz środków, o których mowa w art. 5 ust. 3 pkt 5 lit. a i b ustawy, lub płatności w ramach budżetu środków europejskich, realizowanych przez jednostki samorządu terytorialnego	10 732,50	0,00	0,00	0,00	0,00	0,00	0,00

75053	Wybory do rad gmin, rad powiatów i sejmików województw, wybory wójtów, burmistrzów i prezydentów miast oraz referenda gminne, powiatowe i wojewódzkie	23 986,00	23 685,35	98,75	23 685,35	100,00	0,00	0,00
§ 2330	Dotacje celowe otrzymane od samorządu województwa na zadania bieżące realizowane na podstawie porozumień (umów) między jednostkami samorządu terytorialnego	23 986,00	23 685,35	98,75	23 685,35	100,00	0,00	0,00
75075	Promocja jednostek samorządu terytorialnego	0,00	1 069,53	-	1 069,53	100,00	0,00	0,00
§ 0840	Wpływy ze sprzedaży wyrobów	0,00	1 069,53	-	1 069,53	100,00	0,00	0,00
75095	Pozostała działalność	5 000,00	2 878,43	57,57	2 878,43	100,00	0,00	0,00
§ 0840	Wpływy ze sprzedaży wyrobów	5 000,00	2 567,02	51,34	2 567,02	100,00	0,00	0,00
§ 0920	Pozostałe odsetki	0,00	1,66	-	1,66	100,00	0,00	0,00
§ 0940	Wpływy z rozliczeń/zwrótoń z lat ubiegłych	0,00	309,75	-	309,75	100,00	0,00	0,00
751	<b>Urzędy naczelnych organów władzy państwowej, kontroli i ochrony prawa oraz sądownictwa</b>	<b>2 329,00</b>	<b>1 165,00</b>	<b>50,02</b>	<b>1 165,00</b>	<b>100,00</b>	<b>0,00</b>	<b>0,00</b>
75101	Urzędy naczelnych organów władzy państwowej, kontroli i ochrony prawa	2 329,00	1 165,00	50,02	1 165,00	100,00	0,00	0,00
§ 2010	Dotacje celowe otrzymane z budżetu państwa na realizację zadań bieżących w zakresie administracji rządowej oraz innych zadań zleconych gminie (związkom gmin) ustawami	2 329,00	1 165,00	50,02	1 165,00	100,00	0,00	0,00
754	<b>Bezpieczeństwo publiczne i ochrona przeciwpożarowa</b>	<b>10 600,00</b>	<b>9 734,80</b>	<b>91,84</b>	<b>9 734,80</b>	<b>100,00</b>	<b>0,00</b>	<b>0,00</b>
75412	Ochotnicze stráže pożarne	9 000,00	9 000,00	100,00	9 000,00	100,00	0,00	0,00
§ 2710	Dotacja celowa otrzymana z tytułu pomocy finansowej udzielanej między jednostkami samorządu terytorialnego na dofinansowanie własnych zadań bieżących	9 000,00	9 000,00	100,00	9 000,00	100,00	0,00	0,00
75416	Straż gminna (miejska)	1 600,00	734,80	45,93	734,80	100,00	0,00	0,00
§ 0570	Grzywny, mandaty i inne kary pieniężne od osób fizycznych	1 600,00	700,00	43,75	700,00	100,00	0,00	0,00
§ 0640	Wpływy z tytułu kosztów egzekucyjnych, opłaty komorniczej i kosztów upomnień	0,00	34,80	-	34,80	100,00	0,00	0,00
756	<b>Dochody od osób prawnych, od osób fizycznych i od innych jednostek nieposiadających osobowości prawnej oraz wydatki związane z ich poborem</b>	<b>10 110 300,00</b>	<b>5 656 510,49</b>	<b>55,95</b>	<b>5 656 510,49</b>	<b>100,00</b>	<b>0,00</b>	<b>0,00</b>
75601	Wpływy z podatku dochodowego od osób fizycznych	3 200,00	1 140,05	35,63	1 140,05	100,00	0,00	0,00
§ 0350	Podatek od działalności gospodarczej osób fizycznych, opłacany w formie karty podatkowej	3 200,00	1 140,05	35,63	1 140,05	100,00	0,00	0,00

75615	Wpływy z podatku rolnego, podatku leśnego, podatku od czynności cywilnoprawnych, podatków i opłat lokalnych od osób prawnych i innych jednostek organizacyjnych	3 186 000,00				1 906 876,22	100,00		0,00
§ 0310	Podatek od nieruchomości	2 654 400,00	1 626 014,26	61,26		1 626 014,26	100,00		0,00
§ 0320	Podatek rolny	900,00	614,00	68,22		614,00	100,00		0,00
§ 0330	Podatek leśny	523 700,00	258 726,00	49,40		258 726,00	100,00		0,00
§ 0340	Podatek od środków transportowych	6 400,00	4 060,00	63,44		4 060,00	100,00		0,00
§ 0500	Podatek od czynności cywilnoprawnych	600,00	8 683,00	1 447,17		8 683,00	100,00		0,00
§ 0640	Wpływy z tytułu kosztów egzekucyjnych, opłaty komorniczej i kosztów upomnień	0,00	34,80	-		34,80	100,00		0,00
§ 0910	Odsetki od nieterminowych wpłat z tytułu podatków i opłat	0,00	8 744,16	-		8 744,16	100,00		0,00
75616	Wpływy z podatku rolnego, podatku leśnego, podatku od spadków i darowizn, podatku od czynności cywilnoprawnych oraz podatków i opłat lokalnych od osób fizycznych	1 845 400,00	1 183 205,03	64,12		1 183 205,03	100,00		0,00
§ 0310	Podatek od nieruchomości	1 352 000,00	869 074,51	64,28		869 074,51	100,00		0,00
§ 0320	Podatek rolny	90 600,00	61 207,39	67,56		61 207,39	100,00		0,00
§ 0330	Podatek leśny	19 100,00	12 926,76	67,68		12 926,76	100,00		0,00
§ 0340	Podatek od środków transportowych	59 100,00	35 779,60	60,54		35 779,60	100,00		0,00
§ 0360	Podatek od spadków i darowizn	16 300,00	5 902,28	36,21		5 902,28	100,00		0,00
§ 0370	Opłata od posiadania psów	9 400,00	8 317,58	88,48		8 317,58	100,00		0,00
§ 0430	Wpływy z opłaty targowej	9 500,00	3 906,00	41,12		3 906,00	100,00		0,00
§ 0500	Podatek od czynności cywilnoprawnych	289 400,00	182 124,94	62,93		182 124,94	100,00		0,00
§ 0640	Wpływy z tytułu kosztów egzekucyjnych, opłaty komorniczej i kosztów upomnień	0,00	1 722,80	-		1 722,80	100,00		0,00
§ 0910	Odsetki od nieterminowych wpłat z tytułu podatków i opłat	0,00	2 243,17	-		2 243,17	100,00		0,00
75618	Wpływy z innych opłat stanowiących dochody jednostek samorządu terytorialnego na podstawie ustaw	259 600,00	242 660,03	93,47		242 660,03	100,00		0,00
§ 0410	Wpływy z opłaty skarbowej	32 700,00	16 538,00	50,57		16 538,00	100,00		0,00
§ 0480	Wpływy z opłat za zezwolenia na sprzedaż alkoholu	162 100,00	110 374,88	68,09		110 374,88	100,00		0,00
§ 0490	Wpływy z innych lokalnych opłat pobieranych przez jednostki samorządu terytorialnego na podstawie odrębnych ustaw	64 800,00	115 587,50	178,38		115 587,50	100,00		0,00
§ 0640	Wpływy z tytułu kosztów egzekucyjnych, opłaty komorniczej i kosztów upomnień	0,00	69,60	-		69,60	100,00		0,00
§ 0920	Pozostałe odsetki	0,00	90,05	-		90,05	100,00		0,00

Udziały gmin w podatkach stanowiących dochód budżetu państwa									
75621	państwa	4 816 100,00	2 322 629,16	48,23	2 322 629,16	100,00	0,00	0,00	0,00
§ 0010	Podatek dochodowy od osób fizycznych	4 740 600,00	2 276 316,00	48,02	2 276 316,00	100,00	0,00	0,00	0,00
§ 0020	Podatek dochodowy od osób prawnych	75 500,00	46 313,16	61,34	46 313,16	100,00	0,00	0,00	0,00
<b>758</b>	<b>Różne rozliczenia</b>	<b>12 449 887,00</b>	<b>6 966 383,00</b>	<b>55,96</b>	<b>6 966 383,00</b>	<b>100,00</b>	<b>0,00</b>	<b>0,00</b>	<b>0,00</b>
<i>Część oświatowa subwencji ogólnej dla jednostek samorządu terytorialnego</i>									
75801	terytorialnego	6 240 395,00	3 861 635,00	61,88	3 861 635,00	100,00	0,00	0,00	0,00
§ 2920	Subwencje ogólne z budżetu państwa	6 240 395,00	3 861 635,00	61,88	3 861 635,00	100,00	0,00	0,00	0,00
75807	<i>Część wyrównawcza subwencji ogólnej dla gmin</i>	5 617 099,00	2 808 552,00	50,00	2 808 552,00	100,00	0,00	0,00	0,00
§ 2920	Subwencje ogólne z budżetu państwa	5 617 099,00	2 808 552,00	50,00	2 808 552,00	100,00	0,00	0,00	0,00
75831	<i>Część równoważąca subwencji ogólnej dla gmin</i>	592 393,00	296 196,00	50,00	296 196,00	100,00	0,00	0,00	0,00
§ 2920	Subwencje ogólne z budżetu państwa	592 393,00	296 196,00	50,00	296 196,00	100,00	0,00	0,00	0,00
<b>801</b>	<b>Oświata i wychowanie</b>	<b>920 039,91</b>	<b>504 035,10</b>	<b>54,78</b>	<b>504 035,10</b>	<b>100,00</b>	<b>0,00</b>	<b>0,00</b>	<b>0,00</b>
80101	<i>Skoloty podstawowe</i>	68 485,00	70 566,52	103,04	70 566,52	100,00	0,00	0,00	0,00
Dochody z najmu i dzierżawy składników majątkowych Skarbu Państwa, jednostek samorządu terytorialnego lub innych jednostek zaliczanych do sektora finansów publicznych oraz innych umów o podobnym charakterze									
§ 0750		0,00	56,29	-	56,29	100,00	0,00	0,00	0,00
§ 0920	Pozostałe odsetki	0,00	1 977,64	-	1 977,64	100,00	0,00	0,00	0,00
Dotacje celowe otrzymane z budżetu państwa na realizację zadań bieżących z zakresu administracji rządowej oraz innych zadań zleconych gminie (związkom gmin) ustawami									
§ 2010		60 577,00	60 577,00	100,00	60 577,00	100,00	0,00	0,00	0,00
Dotacje celowe otrzymane z budżetu państwa na realizację własnych zadań bieżących gmin (związków gmin)									
§ 2030		7 908,00	7 908,00	100,00	7 908,00	100,00	0,00	0,00	0,00
Wpływy do budżetu pozostałości środków finansowych gromadzonych na wydzielonym rachunku jednostki budżetowej									
§ 2400		0,00	47,59	-	47,59	100,00	0,00	0,00	0,00
80103	<i>Oddziały przedszkolne w szkołach podstawowych</i>	16 056,00	8 028,00	50,00	8 028,00	100,00	0,00	0,00	0,00
Dotacje celowe otrzymane z budżetu państwa na realizację własnych zadań bieżących gmin (związków gmin)									
§ 2030		16 056,00	8 028,00	50,00	8 028,00	100,00	0,00	0,00	0,00
80104	<i>Przedszkola</i>	416 404,00	202 163,83	48,55	202 163,83	100,00	0,00	0,00	0,00
§ 0660	Wpływy z opłat za korzystanie z wychowania przedszkolnego	65 000,00	17 190,01	26,45	17 190,01	100,00	0,00	0,00	0,00
Wpływy z opłat za korzystanie z wyżywienia w jednostkach realizujących zadania z zakresu wychowania przedszkolnego									
§ 0670		140 000,00	78 137,74	55,81	78 137,74	100,00	0,00	0,00	0,00
§ 0920	Pozostałe odsetki	0,00	756,23	-	756,23	100,00	0,00	0,00	0,00
§ 0940	Wpływy z rozliczeń/zwrotów z lat ubiegłych	0,00	347,12	-	347,12	100,00	0,00	0,00	0,00

§ 2030	Dotacje celowe otrzymane z budżetu państwa na realizację własnych zadań bieżących gmin (związków gmin)	211 404,00	105 702,00	50,00	105 702,00	100,00	0,00	0,00
	Wpływy do budżetu pozostałości środków finansowych gromadzonych na wydzielonym rachunku jednostki budżetowej	0,00	30,73	-	30,73	100,00	0,00	0,00
§ 2400	<i>Gimnazja</i>	26 605,00	27 264,44	102,48	27 264,44	100,00	0,00	0,00
§ 0920	Pozostałe odsetki	0,00	655,18	-	655,18	100,00	0,00	0,00
§ 0970	Wpływy z różnych dochodów	360,00	360,00	100,00	360,00	100,00	0,00	0,00
§ 2010	Dotacje celowe otrzymane z budżetu państwa na realizację zadań bieżących z zakresu administracji rządowej oraz innych zadań zleconych gminie (związkom gmin) ustawami	22 153,00	22 153,00	100,00	22 153,00	100,00	0,00	0,00
§ 2030	Dotacje celowe otrzymane z budżetu państwa na realizację własnych zadań bieżących gmin (związków gmin, związków powiatowo-gminnych)	4 092,00	4 092,00	100,00	4 092,00	100,00	0,00	0,00
§ 2400	Wpływy do budżetu pozostałości środków finansowych gromadzonych na wydzielonym rachunku jednostki budżetowej	0,00	4,26	-	4,26	100,00	0,00	0,00
§ 80113	<i>Dowozenie uczniów do szkół</i>	0,00	9 404,06	-	9 404,06	100,00	0,00	0,00
§ 0970	Wpływy z różnych dochodów	0,00	9 404,06	-	9 404,06	100,00	0,00	0,00
§ 80148	<i>Stołówki szkolne i przedszkolne</i>	384 400,00	181 194,34	47,14	181 194,34	100,00	0,00	0,00
§ 0830	Wpływy z usług	384 400,00	181 194,34	47,14	181 194,34	100,00	0,00	0,00
§ 80149	<i>Realizacja zadań wymagających stosowania specjalnej organizacji nauki i metod pracy dla dzieci w przedszkolach, oddziałach przedszkolnych w szkołach podstawowych i innych formach wychowania przedszkolnego</i>	5 352,00	2 676,00	50,00	2 676,00	100,00	0,00	0,00
§ 2030	Dotacje celowe otrzymane z budżetu państwa na realizację własnych zadań bieżących gmin (związków gmin, związków powiatowo-gminnych)	5 352,00	2 676,00	50,00	2 676,00	100,00	0,00	0,00
§ 80150	<i>Realizacja zadań wymagających stosowania specjalnej organizacji nauki i metod pracy dla dzieci i młodzieży w szkołach podstawowych, gimnazjach, liceach ogólnokształcących, liceach profilowanych i szkołach zawodowych oraz szkołach artystycznych</i>	2 737,91	2 737,91	100,00	2 737,91	100,00	0,00	0,00
§ 2010	Dotacje celowe otrzymane z budżetu państwa na realizację zadań bieżących z zakresu administracji rządowej oraz innych zadań zleconych gminie (związkom gmin) ustawami	2 737,91	2 737,91	100,00	2 737,91	100,00	0,00	0,00
851	<b>Ochrona zdrowia</b>	<b>0,00</b>	<b>111 474,05</b>	<b>-</b>	<b>111 474,05</b>	<b>100,00</b>	<b>0,00</b>	<b>0,00</b>



85154	Przeciwdziałanie alkoholizmowi				1 971,05	-	1 971,05		100,00	0,00	0,00
§ 0920	Pozostałe odsetki		0,00	31,04	-	31,04		100,00	0,00	0,00	
§ 0970	Wpływy z różnych dochodów		0,00	1 940,01	-	1 940,01		100,00	0,00	0,00	
85195	Pozostała działalność		0,00	109 503,00	-	109 503,00		100,00	0,00	0,00	
§ 0940	Wpływy z rozliczeń/zwrótów z lat ubiegłych		0,00	109 503,00	-	109 503,00		100,00	0,00	0,00	
<b>852</b>	<b>Pomoc społeczna</b>		<b>836 020,00</b>	<b>483 999,11</b>	<b>57,89</b>	<b>483 999,11</b>		<b>100,00</b>	<b>0,00</b>	<b>0,00</b>	
	<i>Składki na ubezpieczenie zdrowotne opłacane za osoby pobierające niektóre świadczenia z pomocy społecznej, niektóre świadczenia rodzinne oraz za osoby uczestniczące w zajęciach w centrum integracji społecznej.</i>		47 000,00	21 000,00	44,68	21 000,00		100,00	0,00	0,00	
85213											
§ 2010	Dotacje celowe otrzymane z budżetu państwa na realizację zadań bieżących z zakresu administracji rządowej oraz innych zadań zleconych gminie (związkom gmin) ustawami		20 000,00	8 500,00	42,50	8 500,00		100,00	0,00	0,00	
§ 2030	Dotacje celowe otrzymane z budżetu państwa na realizację własnych zadań bieżących gmin (związków gmin)		27 000,00	12 500,00	46,30	12 500,00		100,00	0,00	0,00	
85214	<i>Zasiłki i pomoc w naturze oraz składki na ubezpieczenia emerytalne i rentowe</i>		251 000,00	168 000,00	66,93	168 000,00		100,00	0,00	0,00	
§ 2030	Dotacje celowe otrzymane z budżetu państwa na realizację własnych zadań bieżących gmin (związków gmin)		251 000,00	168 000,00	66,93	168 000,00		100,00	0,00	0,00	
85215	<i>Dodatki mieszkaniowe</i>		1 020,00	1 020,00	100,00	1 020,00		100,00	0,00	0,00	
§ 2010	Dotacje celowe otrzymane z budżetu państwa na realizację zadań bieżących z zakresu administracji rządowej oraz innych zadań zleconych gminie (związkom gmin) ustawami		1 020,00	1 020,00	100,00	1 020,00		100,00	0,00	0,00	
85216	<i>Zasiłki rodzinne, pielęgnacyjne i wychowawcze</i>		207 000,00	162 000,00	78,26	162 000,00		100,00	0,00	0,00	
§ 2030	Dotacje celowe otrzymane z budżetu państwa na realizację własnych zadań bieżących gmin (związków gmin)		207 000,00	162 000,00	78,26	162 000,00		100,00	0,00	0,00	
85219	<i>Ośrodki pomocy społecznej</i>		145 000,00	75 724,87	52,22	75 724,87		100,00	0,00	0,00	
§ 0920	Pozostałe odsetki		0,00	3 109,87	-	3 109,87		100,00	0,00	0,00	
§ 0970	Wpływy z różnych dochodów		0,00	95,00	-	95,00		100,00	0,00	0,00	
§ 2030	Dotacje celowe otrzymane z budżetu państwa na realizację własnych zadań bieżących gmin (związków gmin)		145 000,00	72 520,00	50,01	72 520,00		100,00	0,00	0,00	
85228	<i>Usługi opiekuńcze i specjalistyczne usługi opiekuńcze</i>		25 000,00	15 671,04	62,68	15 671,04		100,00	0,00	0,00	
§ 0830	Wpływy z usług		25 000,00	15 671,04	62,68	15 671,04		100,00	0,00	0,00	

85230	<i>Pomoc w zakresie dożywiania</i>	160 000,00	40 000,00	25,00	40 000,00	100,00	0,00	0,00
	Dotacje celowe otrzymane z budżetu państwa na realizację własnych zadań bieżących gmin (związków gmin, związków powiatowo-gminnych)	160 000,00	40 000,00	25,00	40 000,00	100,00	0,00	0,00
§ 2030		0,00	583,20	-	583,20	100,00	0,00	0,00
85295	<i>Pozostała działalność</i>	0,00	583,20	-	583,20	100,00	0,00	0,00
§ 0970	<i>Wpływy z różnych dochodów</i>	0,00	583,20	-	583,20	100,00	0,00	0,00
<b>854</b>	<b><i>Edukacyjna opieka wychowawcza</i></b>	<b>72 000,00</b>	<b>72 000,00</b>	<b>100,00</b>	<b>72 000,00</b>	<b>100,00</b>	<b>0,00</b>	<b>0,00</b>
85415	<i>Pomoc materialna dla uczniów</i>	72 000,00	72 000,00	100,00	72 000,00	100,00	0,00	0,00
	Dotacje celowe otrzymane z budżetu państwa na realizację własnych zadań bieżących gmin (związków gmin)	72 000,00	72 000,00	100,00	72 000,00	100,00	0,00	0,00
§ 2030		72 000,00	72 000,00	100,00	72 000,00	100,00	0,00	0,00
<b>855</b>	<b><i>Rodzina</i></b>	<b>10 950 581,82</b>	<b>5 678 265,53</b>	<b>51,85</b>	<b>5 678 265,53</b>	<b>100,00</b>	<b>0,00</b>	<b>0,00</b>
85501	<i>Świadczenie wychowawcze</i>	6 687 000,00	3 710 000,00	55,48	3 710 000,00	100,00	0,00	0,00
	Dotacje celowe otrzymane z budżetu państwa na zadania bieżące z zakresu administracji rządowej zlecone gminom (związkom gmin, związkom powiatowo-gminnym), związane z realizacją świadczenia wychowawczego stanowiącego pomoc państwa w wychowywaniu dzieci	6 687 000,00	3 710 000,00	55,48	3 710 000,00	100,00	0,00	0,00
§ 2060		6 687 000,00	3 710 000,00	55,48	3 710 000,00	100,00	0,00	0,00
	<i>Świadczenia rodzinne, świadczenie z funduszu alimentacyjnego oraz składki na ubezpieczenia emerytalne i rentowe z ubezpieczenia społecznego</i>	4 263 400,00	1 968 082,79	46,16	1 968 082,79	100,00	0,00	0,00
85502		4 263 400,00	1 968 082,79	46,16	1 968 082,79	100,00	0,00	0,00
	Dotacje celowe otrzymane z budżetu państwa na realizację zadań bieżących z zakresu administracji rządowej oraz innych zadań zleconych gminie (związkom gmin, związkom powiatowo-gminnym) ustawami	4 227 000,00	1 950 000,00	46,13	1 950 000,00	100,00	0,00	0,00
§ 2010		4 227 000,00	1 950 000,00	46,13	1 950 000,00	100,00	0,00	0,00
	Dochody jednostek samorządu terytorialnego związane z realizacją zadań z zakresu administracji rządowej oraz innych zadań zleconych ustawami	36 400,00	18 082,79	49,68	18 082,79	100,00	0,00	0,00
§ 2360		36 400,00	18 082,79	49,68	18 082,79	100,00	0,00	0,00
85503	<i>Karta Dużej Rodziny</i>	181,82	182,74	100,51	182,74	100,00	0,00	0,00
	Dotacje celowe otrzymane z budżetu państwa na realizację zadań bieżących z zakresu administracji rządowej oraz innych zadań zleconych gminie (związkom gmin, związkom powiatowo-gminnym) ustawami	181,82	181,82	100,00	181,82	100,00	0,00	0,00
§ 2010		181,82	181,82	100,00	181,82	100,00	0,00	0,00
	Dochody jednostek samorządu terytorialnego związane z realizacją zadań z zakresu administracji rządowej oraz innych zadań zleconych ustawami	0,00	0,92	-	0,92	100,00	0,00	0,00
§ 2360		0,00	0,92	-	0,92	100,00	0,00	0,00
<b>900</b>	<b><i>Gospodarka komunalna i ochrona środowiska</i></b>	<b>5 562 221,00</b>	<b>659 638,59</b>	<b>11,86</b>	<b>643 512,26</b>	<b>97,56</b>	<b>16 126,33</b>	<b>2,44</b>
90001	<i>Gospodarka ściekowa i ochrona wód</i>	11 100,00	5 649,37	50,90	5 649,37	100,00	0,00	0,00

§ 0750	Dochody z najmu i dzierżawy składników majątkowych Skarbu Państwa, jednostek samorządu terytorialnego lub innych jednostek zaliczanych do sektora finansów publicznych oraz innych umów o podobnym charakterze	11 100,00	5 649,37	50,90	5 649,37	100,00	0,00	0,00
90002	<i>Gospodarka odpadami</i>	681 800,00	385 233,36	56,50	385 233,36	100,00	0,00	0,00
§ 0490	Wpływy z innych lokalnych opłat pobieranych przez jednostki samorządu terytorialnego na podstawie odrębnych ustaw	681 800,00	369 031,42	54,13	369 031,42	100,00	0,00	0,00
§ 0640	Wpływy z tytułu kosztów egzekucyjnych, opłaty komorniczej i kosztów upomnień	0,00	513,60	-	513,60	100,00	0,00	0,00
§ 0920	Pozostałe odsetki	0,00	122,00	-	122,00	100,00	0,00	0,00
§ 0970	Wpływy z różnych dochodów	0,00	2 017,99	-	2 017,99	100,00	0,00	0,00
§ 2460	Środki otrzymane od pozostałych jednostek zaliczanych do sektora finansów publicznych na realizację zadań bieżących jednostek zaliczanych do sektora finansów publicznych	0,00	13 147,12	-	13 147,12	100,00	0,00	0,00
§ 2700	Środki na dofinansowanie własnych zadań bieżących gmin (związków gmin), powiatów (związków powiatów), samorządów województw, pozyskane z innych źródeł	0,00	403,23	-	403,23	100,00	0,00	0,00
90003	<i>Oczyszczanie miast i wsi</i>	0,00	356,40	-	356,40	100,00	0,00	0,00
§ 0970	Wpływy z różnych dochodów	0,00	356,40	-	356,40	100,00	0,00	0,00
90005	<i>Ochrona powietrza atmosferycznego i klimatu</i>	4 667 921,00	16 126,33	0,35	16 126,33	0,00	16 126,33	100,00
§ 6257	Dotacje celowe w ramach programów finansowych z udziałem środków europejskich oraz środków, o których mowa w art. 5 ust. 3 pkt 5 lit. a i b ustawy, lub płatności w ramach budżetu środków europejskich, realizowanych przez jednostki samorządu terytorialnego	4 041 101,00	16 126,33	0,40	16 126,33	0,00	16 126,33	100,00
§ 6299	Środki na dofinansowanie własnych inwestycji gmin, powiatów (związków gmin, związków powiatowo-gminnych, związków powiatów), samorządów województw, pozyskane z innych źródeł	626 820,00	0,00	0,00	0,00	0,00	0,00	0,00
90015	<i>Oświetlenie ulic, placów i dróg</i>	0,00	3 562,82	-	3 562,82	100,00	0,00	0,00
§ 0970	Wpływy z różnych dochodów	0,00	3 562,82	-	3 562,82	100,00	0,00	0,00
90019	<i>Wpływy i wydatki związane z gromadzeniem środków z opłat i kar za korzystanie ze środowiska</i>	41 600,00	32 170,14	77,33	32 170,14	100,00	0,00	0,00
§ 0690	Wpływy z różnych opłat	41 600,00	32 170,14	77,33	32 170,14	100,00	0,00	0,00
90095	<i>Pozostała działalność</i>	159 800,00	216 538,17	135,51	216 538,17	100,00	0,00	0,00
§ 0750	Dochody z najmu i dzierżawy składników majątkowych Skarbu Państwa, jednostek samorządu terytorialnego lub innych jednostek zaliczanych do sektora finansów publicznych oraz innych umów o podobnym charakterze	141 400,00	195 608,14	138,34	195 608,14	100,00	0,00	0,00

§ 0920	Pozostałe odsetki	0,00	427,45	-	427,45	100,00	0,00	0,00
§ 0970	Wpływy z różnych dochodów	18 400,00	20 502,58	111,43	20 502,58	100,00	0,00	0,00
<b>921</b>	<b>Kultura i ochrona dziedzictwa narodowego</b>	<b>0,00</b>	<b>71,43</b>	<b>-</b>	<b>71,43</b>	<b>100,00</b>	<b>0,00</b>	<b>0,00</b>
92195	Pozostała działalność	0,00	71,43	-	71,43	100,00	0,00	0,00
§ 0840	Wpływy ze sprzedaży wyrobów	0,00	71,43	-	71,43	100,00	0,00	0,00
<b>926</b>	<b>Kultura fizyczna</b>	<b>7 500,00</b>	<b>3 569,95</b>	<b>47,60</b>	<b>3 569,95</b>	<b>100,00</b>	<b>0,00</b>	<b>0,00</b>
92601	Obiekty sportowe	7 500,00	3 569,95	47,60	3 569,95	100,00	0,00	0,00
	Dochody z najmu i dzierżawy składników majątkowych Skarbu Państwa, jednostek samorządu terytorialnego lub innych jednostek zaliczanych do sektora finansów publicznych							
§ 0750	oraz innych umów o podobnym charakterze	7 500,00	3 569,95	47,60	3 569,95	100,00	0,00	0,00
	<b>OGÓLEM</b>	<b>47 262 563,01</b>	<b>20 902 926,62</b>	<b>44,23</b>	<b>20 823 514,18</b>	<b>99,62</b>	<b>79 412,44</b>	<b>0,38</b>

BURMISTRZ  
mgr Jacek Chruściński

WYDATKI BUDŻETU GMINY

Dział, rozdział, paragraf	Plan na 2017 rok		Wykonanie na 30 czerwca 2017 r.		% 3:2	Wykonanie wydatki bieżące		% 5:3	Wykonanie wydatki majątkowe		% 7:3
	2	3	3	4		5	6		7	8	
<b>I</b>											
<b>010 Rolnictwo i łowiectwo</b>	<b>77 482,28</b>	<b>76 914,28</b>	<b>76 914,28</b>	<b>99,27</b>	<b>99,27</b>	<b>76 914,28</b>	<b>100,00</b>	<b>100,00</b>	<b>0,00</b>	<b>0,00</b>	<b>0,00</b>
01030 Izby rolnicze	1 830,00	1 262,00	1 262,00	68,96	68,96	1 262,00	100,00	100,00	0,00	0,00	0,00
§ 2850 Wpłaty gmin na rzecz izb rolniczych w wysokości 2% uzyskanych wpływów z podatku rolnego	1 830,00	1 262,00	1 262,00	68,96	68,96	1 262,00	100,00	100,00	0,00	0,00	0,00
01095 Pozostała działalność	75 652,28	75 652,28	75 652,28	100,00	100,00	75 652,28	100,00	100,00	0,00	0,00	0,00
§ 4010 Wynagrodzenia osobowe pracowników	697,24	697,24	697,24	100,00	100,00	697,24	100,00	100,00	0,00	0,00	0,00
§ 4110 Składki na ubezpieczenia społeczne	119,23	119,23	119,23	100,00	100,00	119,23	100,00	100,00	0,00	0,00	0,00
§ 4120 Składki na Fundusz Pracy	17,08	17,08	17,08	100,00	100,00	17,08	100,00	100,00	0,00	0,00	0,00
§ 4210 Zakup materiałów i wyposażenia	25,83	25,83	25,83	100,00	100,00	25,83	100,00	100,00	0,00	0,00	0,00
§ 4300 Zakup usług pozostałych	624,00	624,00	624,00	100,00	100,00	624,00	100,00	100,00	0,00	0,00	0,00
§ 4430 Różne opłaty i składki	74 168,90	74 168,90	74 168,90	100,00	100,00	74 168,90	100,00	100,00	0,00	0,00	0,00
<b>600 Transport i łączność</b>	<b>10 402 386,00</b>	<b>317 032,47</b>	<b>317 032,47</b>	<b>3,05</b>	<b>3,05</b>	<b>194 547,07</b>	<b>61,37</b>	<b>61,37</b>	<b>122 485,40</b>	<b>38,63</b>	<b>38,63</b>
60014 Drogi publiczne powiatowe	438 062,00	0,00	0,00	0,00	0,00	0,00	0,00	0,00	0,00	0,00	0,00
§ 6050 Wydatki inwestycyjne jednostek budżetowych	360 562,00	0,00	0,00	0,00	0,00	0,00	0,00	0,00	0,00	0,00	0,00
Dotacja celowa na pomoc finansową udzielaną między jednostkami samorządu terytorialnego na dofinansowanie własnych zadań inwestycyjnych i zakupów inwestycyjnych	77 500,00	0,00	0,00	0,00	0,00	0,00	0,00	0,00	0,00	0,00	0,00
§ 6300 Dotacje celowe przekazane gminie na inwestycje i zakupy inwestycyjne	9 964 324,00	317 032,47	317 032,47	3,18	3,18	194 547,07	61,37	61,37	122 485,40	38,63	38,63
60016 Drogi publiczne gminne	45 900,00	40 461,97	40 461,97	88,15	88,15	40 461,97	100,00	100,00	0,00	0,00	0,00
§ 4210 Zakup materiałów i wyposażenia	180 300,00	81 452,71	81 452,71	45,18	45,18	81 452,71	100,00	100,00	0,00	0,00	0,00
§ 4270 Zakup usług remontowych	94 600,00	72 632,39	72 632,39	76,78	76,78	72 632,39	100,00	100,00	0,00	0,00	0,00
§ 4300 Zakup usług pozostałych	5 610 424,00	122 485,40	122 485,40	2,18	2,18	0,00	0,00	0,00	122 485,40	100,00	100,00
§ 6050 Wydatki inwestycyjne jednostek budżetowych	3 368 635,00	0,00	0,00	0,00	0,00	0,00	0,00	0,00	0,00	0,00	0,00
§ 6057 Wydatki inwestycyjne jednostek budżetowych	594 465,00	0,00	0,00	0,00	0,00	0,00	0,00	0,00	0,00	0,00	0,00
§ 6059 Wydatki inwestycyjne jednostek budżetowych	70 000,00	0,00	0,00	0,00	0,00	0,00	0,00	0,00	0,00	0,00	0,00
Dotacje celowe przekazane gminie na inwestycje i zakupy inwestycyjne realizowane na podstawie porozumień (umów) między jednostkami samorządu terytorialnego	1 633 205,00	402 990,29	402 990,29	24,67	24,67	382 252,73	94,85	94,85	20 737,56	5,15	5,15
§ 6610 Gospodarka mieszkaniowa	132 300,00	39 403,66	39 403,66	29,78	29,78	23 598,40	59,89	59,89	15 805,26	40,11	40,11
70005 Gospodarka gruntami i nieruchomościami	31 200,00	23 126,40	23 126,40	74,12	74,12	23 126,40	100,00	100,00	0,00	0,00	0,00
§ 4300 Zakup usług pozostałych	1 100,00	472,00	472,00	42,91	42,91	472,00	100,00	100,00	0,00	0,00	0,00
§ 4430 Różne opłaty i składki											

§ 6060	Wydatki na zakupy inwestycyjne jednostek budżetowych	100 000,00	15 805,26	15,81	0,00	0,00	0,00	15 805,26	100,00
70095	<i>Pozostała działalność</i>	1 500 905,00	363 586,63	24,22	358 654,33	98,64	0,00	4 932,30	100,00
§ 4170	Wynagrodzenia bezosobowe	3 300,00	0,00	0,00	0,00	0,00	0,00	0,00	0,00
§ 4210	Zakup materiałów i wyposażenia	20 900,00	8 960,98	42,88	8 960,98	100,00	0,00	0,00	0,00
§ 4260	Zakup energii	408 300,00	228 822,84	56,04	228 822,84	100,00	0,00	0,00	0,00
§ 4270	Zakup usług remontowych	83 700,00	34 224,54	40,89	34 224,54	100,00	0,00	0,00	0,00
§ 4300	Zakup usług pozostałych	135 900,00	56 495,94	41,57	56 495,94	100,00	0,00	0,00	0,00
§ 4400	Opłaty za administrowanie i czynsze za budynki, lokale i pomieszczenia garażowe	65 400,00	30 150,03	46,10	30 150,03	100,00	0,00	0,00	0,00
§ 4430	Różne opłaty i składki	2 700,00	0,00	0,00	0,00	0,00	0,00	0,00	0,00
§ 6050	Wydatki inwestycyjne jednostek budżetowych	20 000,00	4 932,30	24,66	0,00	0,00	0,00	4 932,30	100,00
§ 6057	Wydatki inwestycyjne jednostek budżetowych	494 458,00	0,00	0,00	0,00	0,00	0,00	0,00	0,00
§ 6059	Wydatki inwestycyjne jednostek budżetowych	266 247,00	0,00	0,00	0,00	0,00	0,00	0,00	0,00
710	<b>Działalność usługowa</b>	<b>109 400,00</b>	<b>15 507,35</b>	<b>14,17</b>	<b>15 507,35</b>	<b>100,00</b>	<b>0,00</b>	<b>0,00</b>	<b>0,00</b>
71004	<i>Plany zagospodarowania przestrzennego</i>	17 300,00	0,00	0,00	0,00	0,00	0,00	0,00	0,00
	Dotacje celowe przekazane gminie na zadania bieżące realizowane na podstawie porozumień (umów) między jednostkami samorządu terytorialnego	4 200,00	0,00	0,00	0,00	0,00	0,00	0,00	0,00
§ 2310	Wynagrodzenia bezosobowe	4 700,00	0,00	0,00	0,00	0,00	0,00	0,00	0,00
§ 4170	Zakup usług pozostałych	8 400,00	0,00	0,00	0,00	0,00	0,00	0,00	0,00
71012	<i>Zadania z zakresu geodezji i kartografii</i>	92 100,00	15 507,35	16,84	15 507,35	100,00	0,00	0,00	0,00
§ 4300	Zakup usług pozostałych	92 100,00	15 507,35	16,84	15 507,35	100,00	0,00	0,00	0,00
750	<b>Administracja publiczna</b>	<b>3 094 046,00</b>	<b>1 582 633,08</b>	<b>51,15</b>	<b>1 536 149,90</b>	<b>97,06</b>	<b>0,00</b>	<b>46 483,18</b>	<b>2,94</b>
75011	<i>Urzędy wojewódzkie</i>	195 896,00	96 157,48	49,09	96 157,48	100,00	0,00	0,00	0,00
§ 3020	Wydatki osobowe niezaliczone do wynagrodzeń	300,00	18,86	6,29	18,86	100,00	0,00	0,00	0,00
§ 4010	Wynagrodzenia osobowe pracowników	130 100,00	61 140,84	47,00	61 140,84	100,00	0,00	0,00	0,00
§ 4040	Dotatkowe wynagrodzenie roczne	10 500,00	10 246,80	97,59	10 246,80	100,00	0,00	0,00	0,00
§ 4110	Składki na ubezpieczenia społeczne	24 170,00	11 967,45	49,51	11 967,45	100,00	0,00	0,00	0,00
§ 4120	Składki na Fundusz Pracy	3 444,00	1 605,30	46,61	1 605,30	100,00	0,00	0,00	0,00
§ 4210	Zakup materiałów i wyposażenia	5 700,00	3 097,34	54,34	3 097,34	100,00	0,00	0,00	0,00
§ 4260	Zakup energii	2 500,00	1 853,20	74,13	1 853,20	100,00	0,00	0,00	0,00
§ 4280	Zakup usług zdrowotnych	200,00	197,00	98,50	197,00	100,00	0,00	0,00	0,00
§ 4300	Zakup usług pozostałych	10 400,00	2 815,21	27,07	2 815,21	100,00	0,00	0,00	0,00
§ 4360	Opłaty z tytułu zakupu usług telekomunikacyjnych	3 200,00	450,74	14,09	450,74	100,00	0,00	0,00	0,00
§ 4410	Podróże służbowe krajowe	400,00	0,00	0,00	0,00	0,00	0,00	0,00	0,00
§ 4430	Różne opłaty i składki	100,00	7,00	7,00	7,00	100,00	0,00	0,00	0,00
§ 4440	Odpisy na zakładowy fundusz świadczeń socjalnych	3 557,00	2 667,74	75,00	2 667,74	100,00	0,00	0,00	0,00
§ 4700	Szkolenia pracowników niebędących członkami korpusu służby cywilnej	1 325,00	90,00	6,79	90,00	100,00	0,00	0,00	0,00
75022	<i>Rady gmin (miast i miast na prawach powiatu)</i>	89 600,00	44 118,49	49,24	44 118,49	100,00	0,00	0,00	0,00
§ 3030	Różne wydatki na rzecz osób fizycznych	80 500,00	38 658,00	48,02	38 658,00	100,00	0,00	0,00	0,00

§ 4210	Zakup materiałów i wyposażenia	2 100,00	1 770,29	84,30	1 770,29	100,00	0,00	0,00
§ 4260	Zakup energii	4 700,00	3 525,49	75,01	3 525,49	100,00	0,00	0,00
§ 4300	Zakup usług pozostałych	2 300,00	164,71	7,16	164,71	100,00	0,00	0,00
75023	<i>Urzędy gmin (miast i miast na prawach powiatu)</i>	2 657 964,00	1 354 354,96	50,95	1 307 871,78	96,57	46 483,18	3,43
§ 3020	Wydatki osobowe niezaliczone do wynagrodzeń	6 100,00	1 397,10	22,90	1 397,10	100,00	0,00	0,00
§ 4010	Wynagrodzenia osobowe pracowników	1 564 158,00	765 199,88	48,92	765 199,88	100,00	0,00	0,00
§ 4018	Wynagrodzenia osobowe pracowników	21 320,00	11 801,60	55,35	11 801,60	100,00	0,00	0,00
§ 4019	Wynagrodzenia osobowe pracowników	5 603,00	3 230,90	57,66	3 230,90	100,00	0,00	0,00
§ 4040	Dodatki wynagrodzenie roczne	115 242,00	115 241,83	100,00	115 241,83	100,00	0,00	0,00
§ 4110	Składki na ubezpieczenia społeczne	286 059,00	141 367,23	49,42	141 367,23	100,00	0,00	0,00
§ 4118	Składki na ubezpieczenia społeczne	3 656,50	2 023,38	55,34	2 023,38	100,00	0,00	0,00
§ 4119	Składki na ubezpieczenia społeczne	959,50	553,98	57,74	553,98	100,00	0,00	0,00
§ 4120	Składki na Fundusz Pracy	40 771,00	13 164,24	32,29	13 164,24	100,00	0,00	0,00
§ 4128	Składki na Fundusz Pracy	523,50	257,81	49,25	257,81	100,00	0,00	0,00
§ 4129	Składki na Fundusz Pracy	137,50	69,55	50,58	69,55	100,00	0,00	0,00
	Wpłaty na Państwowy Fundusz Rehabilitacji Osób							
§ 4140	Niepehosprawnych	33 900,00	9 063,00	26,73	9 063,00	100,00	0,00	0,00
§ 4170	Wynagrodzenia bezosobowe	12 880,00	0,00	0,00	0,00	0,00	0,00	0,00
§ 4210	Zakup materiałów i wyposażenia	93 100,00	51 558,80	55,38	51 558,80	100,00	0,00	0,00
§ 4260	Zakup energii	88 600,00	59 336,23	66,97	59 336,23	100,00	0,00	0,00
§ 4280	Zakup usług zdrowotnych	2 300,00	739,00	32,13	739,00	100,00	0,00	0,00
§ 4300	Zakup usług pozostałych	120 200,00	45 576,10	37,92	45 576,10	100,00	0,00	0,00
§ 4308	Zakup usług pozostałych	43 987,50	11 479,58	26,10	11 479,58	100,00	0,00	0,00
§ 4309	Zakup usług pozostałych	13 512,50	3 526,42	26,10	3 526,42	100,00	0,00	0,00
§ 4360	Opłaty z tytułu zakupu usług telekomunikacyjnych	13 700,00	5 755,86	42,01	5 755,86	100,00	0,00	0,00
§ 4410	Podróże służbowe krajowe	2 400,00	214,50	8,94	214,50	100,00	0,00	0,00
§ 4430	Różne opłaty i składki	46 000,00	10 594,00	23,03	10 594,00	100,00	0,00	0,00
§ 4440	Odpisy na zakładowy fundusz świadczeń socjalnych	44 330,00	33 247,39	75,00	33 247,39	100,00	0,00	0,00
§ 4480	Podatek od nieruchomości	25 500,00	12 835,00	50,33	12 835,00	100,00	0,00	0,00
	Pozostałe podatki na rzecz budżetów jednostek samorządu terytorialnego	2 400,00	1 619,00	67,46	1 619,00	100,00	0,00	0,00
§ 4510	Opłaty na rzecz budżetu państwa	100,00	80,00	80,00	80,00	100,00	0,00	0,00
§ 4700	Szkolenia pracowników niebędących członkami korpusu służby cywilnej	12 800,00	7 939,40	62,03	7 939,40	100,00	0,00	0,00
§ 6050	Wydatki inwestycyjne jednostek budżetowych	47 724,00	46 483,18	97,40	46 483,18	0,00	46 483,18	100,00
§ 6060	Wydatki na zakupy inwestycyjne jednostek budżetowych	10 000,00	0,00	0,00	0,00	0,00	0,00	0,00
75053	<i>Wybory do rad gmin, rad powiatów i sejmików województw, wybory wójtów, burmistrzów i prezydentów miast oraz referenda gminne, powiatowe i wojewódzkie</i>	23 986,00	23 685,35	98,75	23 685,35	100,00	0,00	0,00
§ 3030	Różne wydatki na rzecz osób fizycznych	17 570,00	17 570,00	100,00	17 570,00	100,00	0,00	0,00

§ 4110	Składki na ubezpieczenia społeczne	690,00	688,86	99,83	688,86	100,00	688,86	100,00	0,00	0,00
§ 4120	Składki na Fundusz Pracy	86,00	85,59	99,52	85,59	100,00	85,59	100,00	0,00	0,00
§ 4170	Wynagrodzenia bezosobowe	4 007,00	4 007,00	100,00	4 007,00	100,00	4 007,00	100,00	0,00	0,00
§ 4210	Zakup materiałów i wyposażenia	1 483,00	1 183,90	79,83	1 183,90	100,00	1 183,90	100,00	0,00	0,00
§ 4300	Zakup usług pozostałych	150,00	150,00	100,00	150,00	100,00	150,00	100,00	0,00	0,00
75075	<i>Promocja jednostek samorządu terytorialnego</i>	16 400,00	13 000,45	79,27	13 000,45	100,00	13 000,45	100,00	0,00	0,00
§ 3040	Nagrody o charakterze szczególnym niezaliczone do wynagrodzeń	500,00	0,00	0,00	0,00	0,00	0,00	0,00	0,00	0,00
§ 4170	Wynagrodzenia bezosobowe	1 100,00	1 100,00	100,00	1 100,00	100,00	1 100,00	100,00	0,00	0,00
§ 4210	Zakup materiałów i wyposażenia	1 900,00	547,00	28,79	547,00	100,00	547,00	100,00	0,00	0,00
§ 4300	Zakup usług pozostałych	12 700,00	11 353,45	89,40	11 353,45	100,00	11 353,45	100,00	0,00	0,00
§ 4410	Podróże służbowe krajowe	200,00	0,00	0,00	0,00	0,00	0,00	0,00	0,00	0,00
75095	<i>Pozostała działalność</i>	110 200,00	51 316,35	46,57	51 316,35	100,00	51 316,35	100,00	0,00	0,00
§ 3030	Różne wydatki na rzecz osób fizycznych	19 600,00	7 460,00	38,06	7 460,00	100,00	7 460,00	100,00	0,00	0,00
§ 4100	Wynagrodzenia agencyjno-prowizyjne	5 300,00	3 464,00	65,36	3 464,00	100,00	3 464,00	100,00	0,00	0,00
§ 4110	Składki na ubezpieczenia społeczne	2 400,00	1 135,75	47,32	1 135,75	100,00	1 135,75	100,00	0,00	0,00
§ 4120	Składki na Fundusz Pracy	100,00	54,15	54,15	54,15	100,00	54,15	100,00	0,00	0,00
§ 4170	Wynagrodzenia bezosobowe	14 300,00	6 630,00	46,36	6 630,00	100,00	6 630,00	100,00	0,00	0,00
§ 4210	Zakup materiałów i wyposażenia	500,00	0,00	0,00	0,00	0,00	0,00	0,00	0,00	0,00
§ 4300	Zakup usług pozostałych	13 800,00	5 787,40	41,94	5 787,40	100,00	5 787,40	100,00	0,00	0,00
§ 4430	Różne opłaty i składki	50 000,00	26 259,25	52,52	26 259,25	100,00	26 259,25	100,00	0,00	0,00
§ 4610	Koszty postępowania sądowego i prokuratorskiego	4 200,00	525,80	12,52	525,80	100,00	525,80	100,00	0,00	0,00
<b>751</b>	<b>Urzędy naczelnych organów władzy państwowej, kontroli i ochrony prawa oraz sądownictwa</b>	<b>2 329,00</b>	<b>1 165,00</b>	<b>50,02</b>	<b>1 165,00</b>	<b>100,00</b>	<b>1 165,00</b>	<b>100,00</b>	<b>0,00</b>	<b>0,00</b>
75101	<i>Urzędy naczelnych organów władzy państwowej, kontroli i ochrony prawa</i>	2 329,00	1 165,00	50,02	1 165,00	100,00	1 165,00	100,00	0,00	0,00
§ 4010	Wynagrodzenia osobowe pracowników	1 947,00	974,11	50,03	974,11	100,00	974,11	100,00	0,00	0,00
§ 4110	Składki na ubezpieczenia społeczne	334,00	167,02	50,01	167,02	100,00	167,02	100,00	0,00	0,00
§ 4120	Składki na Fundusz Pracy	48,00	23,87	49,73	23,87	100,00	23,87	100,00	0,00	0,00
<b>754</b>	<b>Bezpieczeństwo publiczne i ochrona przeciwpożarowa</b>	<b>561 331,00</b>	<b>231 641,53</b>	<b>41,27</b>	<b>231 641,53</b>	<b>100,00</b>	<b>231 641,53</b>	<b>100,00</b>	<b>0,00</b>	<b>0,00</b>
75404	<i>Komendy wojewódzkie Policji</i>	5 000,00	5 000,00	100,00	5 000,00	100,00	5 000,00	100,00	0,00	0,00
§ 2300	Wpłaty jednostek na państwowy fundusz celowy	5 000,00	5 000,00	100,00	5 000,00	100,00	5 000,00	100,00	0,00	0,00
75412	<i>Ochotnicze straż pożarne</i>	394 729,00	171 396,25	43,42	171 396,25	100,00	171 396,25	100,00	0,00	0,00
§ 3020	Wydatki osobowe niezaliczone do wynagrodzeń	8 800,00	681,00	7,74	681,00	100,00	681,00	100,00	0,00	0,00
§ 3030	Różne wydatki na rzecz osób fizycznych	27 900,00	11 907,60	42,68	11 907,60	100,00	11 907,60	100,00	0,00	0,00
§ 4010	Wynagrodzenia osobowe pracowników	85 700,00	40 854,27	47,67	40 854,27	100,00	40 854,27	100,00	0,00	0,00
§ 4040	Dodatkowe wynagrodzenie roczne	6 667,00	6 362,84	95,44	6 362,84	100,00	6 362,84	100,00	0,00	0,00
§ 4110	Składki na ubezpieczenia społeczne	15 747,00	9 972,70	63,33	9 972,70	100,00	9 972,70	100,00	0,00	0,00
§ 4120	Składki na Fundusz Pracy	2 445,00	1 400,54	57,28	1 400,54	100,00	1 400,54	100,00	0,00	0,00
§ 4170	Wynagrodzenia bezosobowe	50 400,00	13 500,00	26,79	13 500,00	100,00	13 500,00	100,00	0,00	0,00



§ 4210	Zakup materiałów i wyposażenia	38 500,00	25 356,70	65,86	25 356,70	100,00	0,00	0,00
§ 4260	Zakup energii	56 400,00	29 759,05	52,76	29 759,05	100,00	0,00	0,00
§ 4270	Zakup usług remontowych	9 300,00	1 499,37	16,12	1 499,37	100,00	0,00	0,00
§ 4280	Zakup usług zdrowotnych	8 700,00	3 871,00	44,49	3 871,00	100,00	0,00	0,00
§ 4300	Zakup usług pozostałych	25 700,00	6 273,52	24,41	6 273,52	100,00	0,00	0,00
§ 4360	Opłaty z tytułu zakupu usług telekomunikacyjnych	2 700,00	1 237,60	45,84	1 237,60	100,00	0,00	0,00
§ 4410	Podróże służbowe krajowe	100,00	0,00	0,00	0,00	0,00	0,00	0,00
§ 4430	Różne opłaty i składki	22 800,00	12 356,80	54,20	12 356,80	100,00	0,00	0,00
§ 4440	Odpisy na zakładowy fundusz świadczeń socjalnych	4 380,00	3 284,30	74,98	3 284,30	100,00	0,00	0,00
§ 4480	Podatek od nieruchomości	4 800,00	2 394,00	49,88	2 394,00	100,00	0,00	0,00
§ 4500	Pozostałe podatki na rzecz budżetów jednostek samorządu terytorialnego	100,00	15,00	15,00	15,00	100,00	0,00	0,00
§ 4700	Szkolenia pracowników niebędących członkami korpusu służby cywilnej	400,00	0,00	0,00	0,00	0,00	0,00	0,00
§ 4780	Składki na Fundusz Emerytur Pomostowych	1 200,00	669,96	55,83	669,96	100,00	0,00	0,00
§ 6050	Wydatki inwestycyjne jednostek budżetowych	21 990,00	0,00	0,00	0,00	0,00	0,00	0,00
75416	<i>Straż gminna (miejska)</i>	<i>141 264,00</i>	<i>50 517,27</i>	<i>35,76</i>	<i>50 517,27</i>	<i>100,00</i>	<i>0,00</i>	<i>0,00</i>
§ 3020	Wydatki osobowe niezaliczone do wynagrodzeń	2 100,00	0,00	0,00	0,00	0,00	0,00	0,00
§ 4010	Wynagrodzenia osobowe pracowników	98 800,00	31 648,00	32,03	31 648,00	100,00	0,00	0,00
§ 4040	Dodatkowe wynagrodzenie roczne	7 816,00	7 690,36	98,39	7 690,36	100,00	0,00	0,00
§ 4110	Składki na ubezpieczenia społeczne	18 359,00	6 755,17	36,79	6 755,17	100,00	0,00	0,00
§ 4120	Składki na Fundusz Pracy	2 617,00	963,78	36,83	963,78	100,00	0,00	0,00
§ 4210	Zakup materiałów i wyposażenia	5 200,00	0,00	0,00	0,00	0,00	0,00	0,00
§ 4260	Zakup energii	1 100,00	1 058,77	96,25	1 058,77	100,00	0,00	0,00
§ 4280	Zakup usług zdrowotnych	200,00	0,00	0,00	0,00	0,00	0,00	0,00
§ 4300	Zakup usług pozostałych	400,00	75,75	18,94	75,75	100,00	0,00	0,00
§ 4360	Opłaty z tytułu zakupu usług telekomunikacyjnych	1 600,00	460,61	28,79	460,61	100,00	0,00	0,00
§ 4410	Podróże służbowe krajowe	100,00	41,60	41,60	41,60	100,00	0,00	0,00
§ 4440	Odpisy na zakładowy fundusz świadczeń socjalnych	2 372,00	1 778,49	74,98	1 778,49	100,00	0,00	0,00
§ 4610	Koszty postępowania sądowego i prokuratorskiego	100,00	44,74	44,74	44,74	100,00	0,00	0,00
§ 4700	Szkolenia pracowników niebędących członkami korpusu służby cywilnej	500,00	0,00	0,00	0,00	0,00	0,00	0,00
75495	<i>Pozostała działalność</i>	<i>20 338,00</i>	<i>4 728,01</i>	<i>23,25</i>	<i>4 728,01</i>	<i>100,00</i>	<i>0,00</i>	<i>0,00</i>
§ 4210	Zakup materiałów i wyposażenia	7 838,00	0,00	0,00	0,00	0,00	0,00	0,00
§ 4260	Zakup energii	1 000,00	99,67	9,97	99,67	100,00	0,00	0,00
§ 4300	Zakup usług pozostałych	1 000,00	0,00	0,00	0,00	0,00	0,00	0,00
§ 4360	Opłaty z tytułu zakupu usług telekomunikacyjnych	10 500,00	4 628,34	44,08	4 628,34	100,00	0,00	0,00
<b>757</b>	<b>Obsługa długu publicznego</b>	<b>189 445,00</b>	<b>77 163,46</b>	<b>40,73</b>	<b>77 163,46</b>	<b>100,00</b>	<b>0,00</b>	<b>0,00</b>
75702	<i>Obsługa papierów wartościowych, kredytów i pożyczek jednostek samorządu terytorialnego</i>	<i>189 445,00</i>	<i>77 163,46</i>	<i>40,73</i>	<i>77 163,46</i>	<i>100,00</i>	<i>0,00</i>	<i>0,00</i>

§ 8110	Odsutki od samorządowych papierów wartościowych lub zaciągniętych przez jednostkę samorządu terytorialnego kredytów i pożyczek	189 445,00	77 163,46	40,73	77 163,46	100,00	0,00	0,00
<b>758</b>	<b>Różne rozliczenia</b>	<b>276 800,00</b>	<b>1 948,16</b>	<b>0,70</b>	<b>1 948,16</b>	<b>100,00</b>	<b>0,00</b>	<b>0,00</b>
75814	Różne rozliczenia finansowe	4 800,00	1 948,16	40,59	1 948,16	100,00	0,00	0,00
§ 4300	Zakup usług pozostałych	4 800,00	1 948,16	40,59	1 948,16	100,00	0,00	0,00
75818	Rezerwy ogólne i celowe	272 000,00	0,00	0,00	0,00	0,00	0,00	0,00
§ 4810	Rezerwy	251 000,00	0,00	0,00	0,00	0,00	0,00	0,00
§ 6800	Rezerwy na inwestycje i zakupy inwestycyjne	21 000,00	0,00	0,00	0,00	0,00	0,00	0,00
<b>801</b>	<b>Oświata i wychowanie</b>	<b>11 448 509,91</b>	<b>5 812 377,53</b>	<b>50,77</b>	<b>5 801 922,53</b>	<b>99,82</b>	<b>10 455,00</b>	<b>0,18</b>
80101	Szkoly podstawowe	4 501 407,00	2 271 394,29	50,46	2 260 939,29	99,54	10 455,00	0,46
§ 3020	Wydatki osobowe niezaliczone do wynagrodzeń	57 712,00	27 720,31	48,03	27 720,31	100,00	0,00	0,00
§ 3240	Stypendia dla uczniów	6 000,00	5 999,00	99,98	5 999,00	100,00	0,00	0,00
§ 4010	Wynagrodzenia osobowe pracowników	2 861 938,00	1 433 587,34	50,09	1 433 587,34	100,00	0,00	0,00
§ 4040	Dodatkowe wynagrodzenie roczne	226 456,00	216 108,25	95,43	216 108,25	100,00	0,00	0,00
§ 4110	Składki na ubezpieczenia społeczne	511 073,00	272 417,70	53,30	272 417,70	100,00	0,00	0,00
§ 4120	Składki na Fundusz Pracy	55 150,00	29 620,83	53,71	29 620,83	100,00	0,00	0,00
§ 4170	Wynagrodzenia bezosobowe	25 600,00	10 616,01	41,47	10 616,01	100,00	0,00	0,00
§ 4210	Zakup materiałów i wyposażenia	82 636,00	37 517,68	45,40	37 517,68	100,00	0,00	0,00
§ 4240	Zakup pomocy naukowych, dydaktycznych i książek	94 089,00	3 009,77	3,20	3 009,77	100,00	0,00	0,00
§ 4260	Zakup energii	122 159,00	56 401,44	46,17	56 401,44	100,00	0,00	0,00
§ 4270	Zakup usług remontowych	6 615,00	0,00	0,00	0,00	0,00	0,00	0,00
§ 4280	Zakup usług zdrowotnych	1 330,00	486,00	36,54	486,00	100,00	0,00	0,00
§ 4300	Zakup usług pozostałych	34 700,00	9 935,96	28,63	9 935,96	100,00	0,00	0,00
§ 4360	Oplaty z tytułu zakupu usług telekomunikacyjnych	8 300,00	3 706,74	44,66	3 706,74	100,00	0,00	0,00
§ 4390	Zakup usług obejmujących wykonanie ekspertyz, analiz i opinii	1 450,00	0,00	0,00	0,00	0,00	0,00	0,00
§ 4410	Podróże służbowe krajowe	1 400,00	501,26	35,80	501,26	100,00	0,00	0,00
§ 4430	Różne opłaty i składki	3 000,00	2 203,00	73,43	2 203,00	100,00	0,00	0,00
§ 4440	Odpisy na zakładowy fundusz świadczeń socjalnych	198 899,00	149 175,00	75,00	149 175,00	100,00	0,00	0,00
§ 4700	Szkolenia pracowników niebędących członkami korpusu służby cywilnej	2 900,00	1 933,00	66,66	1 933,00	100,00	0,00	0,00
§ 6050	Wydatki inwestycyjne jednostek budżetowych	200 000,00	10 455,00	5,23	0,00	0,00	10 455,00	100,00
80103	Oddziały przedszkolne w szkołach podstawowych	112 194,00	42 813,33	38,16	42 813,33	100,00	0,00	0,00
§ 3020	Wydatki osobowe niezaliczone do wynagrodzeń	3 238,00	1 566,60	48,38	1 566,60	100,00	0,00	0,00
§ 4010	Wynagrodzenia osobowe pracowników	54 962,00	27 651,79	50,31	27 651,79	100,00	0,00	0,00
§ 4040	Dodatkowe wynagrodzenie roczne	4 563,00	4 376,07	95,90	4 376,07	100,00	0,00	0,00
§ 4110	Składki na ubezpieczenia społeczne	10 874,00	5 746,46	52,85	5 746,46	100,00	0,00	0,00
§ 4120	Składki na Fundusz Pracy	1 533,00	658,41	42,95	658,41	100,00	0,00	0,00
§ 4210	Zakup materiałów i wyposażenia	23 818,00	0,00	0,00	0,00	0,00	0,00	0,00
§ 4240	Zakup pomocy naukowych, dydaktycznych i książek	8 067,00	0,00	0,00	0,00	0,00	0,00	0,00

§ 4260	Zakup energii	1 400,00	250,00	17,86	250,00	100,00	0,00	0,00	0,00
§ 4280	Zakup usług zdrowotnych	100,00	0,00	0,00	0,00	0,00	0,00	0,00	0,00
§ 4410	Podróże służbowe krajowe	100,00	0,00	0,00	0,00	0,00	0,00	0,00	0,00
§ 4440	Odpisy na zakładowy fundusz świadczeń socjalnych	3 339,00	2 504,00	74,99	2 504,00	100,00	0,00	0,00	0,00
§ 4700	Szkolenia pracowników niebędących członkami korpusu służby cywilnej	200,00	60,00	30,00	60,00	100,00	0,00	0,00	0,00
80104	<i>Przedszkola</i>	2 193 665,00	1 215 550,18	55,41	1 215 550,18	100,00	0,00	0,00	0,00
§ 3020	Wydatki osobowe niezaliczone do wynagrodzeń	5 000,00	393,45	7,87	393,45	100,00	0,00	0,00	0,00
§ 4010	Wynagrodzenia osobowe pracowników	1 306 669,00	675 305,21	51,68	675 305,21	100,00	0,00	0,00	0,00
§ 4040	Dodatki do wynagrodzenia roczne	102 157,00	101 522,18	99,38	101 522,18	100,00	0,00	0,00	0,00
§ 4110	Składki na ubezpieczenia społeczne	237 562,00	132 020,37	55,57	132 020,37	100,00	0,00	0,00	0,00
§ 4120	Składki na Fundusz Pracy	33 595,00	15 495,25	46,12	15 495,25	100,00	0,00	0,00	0,00
§ 4140	Wpłaty na Państwowy Fundusz Rehabilitacji Osób Niepełnosprawnych	3 000,00	0,00	0,00	0,00	0,00	0,00	0,00	0,00
§ 4170	Wynagrodzenia bezosobowe	9 000,00	3 000,00	33,33	3 000,00	100,00	0,00	0,00	0,00
§ 4210	Zakup materiałów i wyposażenia	11 300,00	9 114,33	80,66	9 114,33	100,00	0,00	0,00	0,00
§ 4220	Zakup środków żywności	150 000,00	88 817,63	59,21	88 817,63	100,00	0,00	0,00	0,00
§ 4240	Zakup pomocy naukowych, dydaktycznych i książek	1 800,00	1 768,79	98,27	1 768,79	100,00	0,00	0,00	0,00
§ 4260	Zakup energii	83 000,00	50 949,72	61,39	50 949,72	100,00	0,00	0,00	0,00
§ 4280	Zakup usług zdrowotnych	1 500,00	430,00	28,67	430,00	100,00	0,00	0,00	0,00
§ 4300	Zakup usług pozostałych	15 000,00	7 909,81	52,73	7 909,81	100,00	0,00	0,00	0,00
§ 4330	Zakup usług przez jednostki samorządu terytorialnego od innych jednostek samorządu terytorialnego	134 000,00	65 812,03	49,11	65 812,03	100,00	0,00	0,00	0,00
§ 4360	Oplaty z tytułu zakupu usług telekomunikacyjnych	1 500,00	808,91	53,93	808,91	100,00	0,00	0,00	0,00
§ 4410	Podróże służbowe krajowe	400,00	42,00	10,50	42,00	100,00	0,00	0,00	0,00
§ 4430	Różne opłaty i składki	1 800,00	544,00	30,22	544,00	100,00	0,00	0,00	0,00
§ 4440	Odpisy na zakładowy fundusz świadczeń socjalnych	81 082,00	60 811,50	75,00	60 811,50	100,00	0,00	0,00	0,00
§ 4700	Szkolenia pracowników niebędących członkami korpusu służby cywilnej	2 300,00	805,00	35,00	805,00	100,00	0,00	0,00	0,00
§ 6060	Wydatki na zakupy inwestycyjne jednostek budżetowych	13 000,00	0,00	0,00	0,00	0,00	0,00	0,00	0,00
80106	<i>Inne formy wychowania przedszkolnego</i>	2 900,00	0,00	0,00	0,00	0,00	0,00	0,00	0,00
§ 4330	Zakup usług przez jednostki samorządu terytorialnego od innych jednostek samorządu terytorialnego	2 900,00	0,00	0,00	0,00	0,00	0,00	0,00	0,00
80110	<i>Gimnazja</i>	2 434 166,00	1 379 240,75	56,66	1 379 240,75	100,00	0,00	0,00	0,00
§ 3020	Wydatki osobowe niezaliczone do wynagrodzeń	22 904,00	11 208,83	48,94	11 208,83	100,00	0,00	0,00	0,00
§ 3240	Stypendia dla uczniów	4 800,00	4 800,00	100,00	4 800,00	100,00	0,00	0,00	0,00
§ 4010	Wynagrodzenia osobowe pracowników	1 615 989,00	867 711,31	53,70	867 711,31	100,00	0,00	0,00	0,00
§ 4040	Dodatki do wynagrodzenia roczne	138 890,00	131 279,88	94,52	131 279,88	100,00	0,00	0,00	0,00
§ 4110	Składki na ubezpieczenia społeczne	299 152,00	167 080,27	55,85	167 080,27	100,00	0,00	0,00	0,00
§ 4120	Składki na Fundusz Pracy	42 538,00	20 931,00	49,21	20 931,00	100,00	0,00	0,00	0,00
§ 4210	Zakup materiałów i wyposażenia	39 000,00	21 591,63	55,36	21 591,63	100,00	0,00	0,00	0,00

§ 4240	Zakup pomocy naukowych, dydaktycznych i książek	28 445,00	609,94	2,14	609,94	100,00	0,00	0,00
§ 4260	Zakup energii	110 736,00	63 633,97	57,46	63 633,97	100,00	0,00	0,00
§ 4280	Zakup usług zdrowotnych	967,00	74,00	7,65	74,00	100,00	0,00	0,00
§ 4300	Zakup usług pozostałych	8 360,00	2 262,91	27,07	2 262,91	100,00	0,00	0,00
§ 4360	Opłaty z tytułu zakupu usług telekomunikacyjnych	3 300,00	1 649,40	49,98	1 649,40	100,00	0,00	0,00
§ 4410	Podróże służbowe krajowe	1 900,00	1 077,61	56,72	1 077,61	100,00	0,00	0,00
§ 4430	Różne opłaty i składki	3 900,00	1 116,00	28,62	1 116,00	100,00	0,00	0,00
§ 4440	Odpisy na zakładowy fundusz świadczeń socjalnych	110 185,00	82 664,00	75,02	82 664,00	100,00	0,00	0,00
§ 4700	Szkolenia pracowników niebędących członkami korpusu służby cywilnej	3 100,00	1 550,00	50,00	1 550,00	100,00	0,00	0,00
80113	<i>Dowozenie uczniów do szkół</i>	215 529,00	132 301,35	61,38	132 301,35	100,00	0,00	0,00
§ 3020	Wydatki osobowe niezaliczone do wynagrodzeń	500,00	122,59	24,52	122,59	100,00	0,00	0,00
§ 4010	Wynagrodzenia osobowe pracowników	64 000,00	45 143,33	70,54	45 143,33	100,00	0,00	0,00
§ 4040	Dodatkové wynagrodzenie roczne	5 200,00	4 390,08	84,42	4 390,08	100,00	0,00	0,00
§ 4110	Składki na ubezpieczenia społeczne	11 896,00	7 421,17	62,38	7 421,17	100,00	0,00	0,00
§ 4120	Składki na Fundusz Pracy	1 696,00	344,48	20,31	344,48	100,00	0,00	0,00
§ 4210	Zakup materiałów i wyposażenia	44 707,00	28 377,27	63,47	28 377,27	100,00	0,00	0,00
§ 4280	Zakup usług zdrowotnych	100,00	60,00	60,00	60,00	100,00	0,00	0,00
§ 4300	Zakup usług pozostałych	73 600,00	41 914,55	56,95	41 914,55	100,00	0,00	0,00
§ 4410	Podróże służbowe krajowe	300,00	0,00	0,00	0,00	0,00	0,00	0,00
§ 4430	Różne opłaty i składki	9 700,00	2 372,50	24,46	2 372,50	100,00	0,00	0,00
§ 4440	Odpisy na zakładowy fundusz świadczeń socjalnych	2 530,00	1 897,07	74,98	1 897,07	100,00	0,00	0,00
§ 4700	Szkolenia pracowników niebędących członkami korpusu służby cywilnej	900,00	0,00	0,00	0,00	0,00	0,00	0,00
§ 4780	Składki na Fundusz Emerytur Pomostowych	400,00	258,31	64,58	258,31	100,00	0,00	0,00
80146	<i>Dokształcanie i doskonalenie nauczycieli</i>	53 731,00	22 940,89	42,70	22 940,89	100,00	0,00	0,00
§ 4410	Podróże służbowe krajowe	300,00	12,00	4,00	12,00	100,00	0,00	0,00
§ 4700	Szkolenia pracowników niebędących członkami korpusu służby cywilnej	53 431,00	22 928,89	42,91	22 928,89	100,00	0,00	0,00
80148	<i>Stołówki szkolne i przedszkolne</i>	862 739,00	398 619,86	46,20	398 619,86	100,00	0,00	0,00
§ 3020	Wydatki osobowe niezaliczone do wynagrodzeń	2 200,00	920,76	41,85	920,76	100,00	0,00	0,00
§ 4010	Wynagrodzenia osobowe pracowników	337 270,00	146 658,55	43,48	146 658,55	100,00	0,00	0,00
§ 4040	Dodatkové wynagrodzenie roczne	24 754,00	23 871,73	96,44	23 871,73	100,00	0,00	0,00
§ 4110	Składki na ubezpieczenia społeczne	62 416,00	28 297,65	45,34	28 297,65	100,00	0,00	0,00
§ 4120	Składki na Fundusz Pracy	6 819,00	2 406,29	35,29	2 406,29	100,00	0,00	0,00
§ 4210	Zakup materiałów i wyposażenia	43 600,00	18 561,66	42,57	18 561,66	100,00	0,00	0,00
§ 4220	Zakup środków żywności	330 400,00	151 487,03	45,85	151 487,03	100,00	0,00	0,00
§ 4260	Zakup energii	29 600,00	11 077,02	37,42	11 077,02	100,00	0,00	0,00
§ 4270	Zakup usług remontowych	500,00	0,00	0,00	0,00	0,00	0,00	0,00
§ 4280	Zakup usług zdrowotnych	300,00	90,00	30,00	90,00	100,00	0,00	0,00
§ 4300	Zakup usług pozostałych	9 200,00	4 036,17	43,87	4 036,17	100,00	0,00	0,00

§ 4430	Różne opłaty i składki	1 393,00	654,00	46,95	654,00	100,00	654,00	100,00	0,00	0,00
§ 4440	Odписы na zakładowy fundusz świadczeń socjalnych	13 587,00	10 319,00	75,95	10 319,00	100,00	10 319,00	100,00	0,00	0,00
§ 4700	Szkolenia pracowników niebędących członkami korpusu służby cywilnej	700,00	240,00	34,29	240,00	100,00	240,00	100,00	0,00	0,00
<i>Realizacja zadań wymagających stosowania specjalnej organizacji nauki i metod pracy dla dzieci w przedszkolach, oddziałach przedszkolnych w szkołach podstawowych i innych formach wychowania przedszkolnego</i>										
80149		220 207,00	87 964,28	39,95	87 964,28	100,00	87 964,28	100,00	0,00	0,00
§ 4010	Wynagrodzenia osobowe pracowników	118 810,00	51 262,20	43,15	51 262,20	100,00	51 262,20	100,00	0,00	0,00
§ 4040	Dodatkowe wynagrodzenie roczne	7 500,00	7 165,92	95,55	7 165,92	100,00	7 165,92	100,00	0,00	0,00
§ 4110	Składki na ubezpieczenia społeczne	21 239,00	9 237,93	43,50	9 237,93	100,00	9 237,93	100,00	0,00	0,00
§ 4120	Składki na Fundusz Pracy	3 485,00	1 250,64	35,89	1 250,64	100,00	1 250,64	100,00	0,00	0,00
§ 4210	Zakup materiałów i wyposażenia	19 900,00	2 623,50	13,18	2 623,50	100,00	2 623,50	100,00	0,00	0,00
§ 4240	Zakup pomocy naukowych, dydaktycznych i książek	15 000,00	4 755,62	31,70	4 755,62	100,00	4 755,62	100,00	0,00	0,00
§ 4260	Zakup energii	22 000,00	1 477,47	6,72	1 477,47	100,00	1 477,47	100,00	0,00	0,00
§ 4300	Zakup usług pozostałych	2 100,00	18,00	0,86	18,00	100,00	18,00	100,00	0,00	0,00
§ 4440	Odписы na zakładowy fundusz świadczeń socjalnych	10 173,00	10 173,00	100,00	10 173,00	100,00	10 173,00	100,00	0,00	0,00
<i>Realizacja zadań wymagających stosowania specjalnej organizacji nauki i metod pracy dla dzieci i młodzieży w szkołach podstawowych, liceach, gimnazjach, liceach ogólnokształcących, liceach profilowanych i szkołach zawodowych oraz szkołach artystycznych</i>										
80150		604 486,91	248 832,60	41,16	248 832,60	100,00	248 832,60	100,00	0,00	0,00
§ 3020	Wydanki osobowe niezaliczone do wynagrodzeń	1 040,00	566,64	54,48	566,64	100,00	566,64	100,00	0,00	0,00
§ 4010	Wynagrodzenia osobowe pracowników	345 753,00	153 531,82	44,41	153 531,82	100,00	153 531,82	100,00	0,00	0,00
§ 4040	Dodatkowe wynagrodzenie roczne	24 957,00	21 498,87	86,14	21 498,87	100,00	21 498,87	100,00	0,00	0,00
§ 4110	Składki na ubezpieczenia społeczne	62 126,00	28 392,08	45,70	28 392,08	100,00	28 392,08	100,00	0,00	0,00
§ 4120	Składki na Fundusz Pracy	10 522,00	3 210,36	30,51	3 210,36	100,00	3 210,36	100,00	0,00	0,00
§ 4210	Zakup materiałów i wyposażenia	59 357,11	6 811,60	11,48	6 811,60	100,00	6 811,60	100,00	0,00	0,00
§ 4240	Zakup pomocy naukowych, dydaktycznych i książek	38 940,80	7 668,00	19,69	7 668,00	100,00	7 668,00	100,00	0,00	0,00
§ 4260	Zakup energii	36 180,00	12 262,88	33,89	12 262,88	100,00	12 262,88	100,00	0,00	0,00
§ 4280	Zakup usług zdrowotnych	100,00	0,00	0,00	0,00	0,00	0,00	0,00	0,00	0,00
§ 4300	Zakup usług pozostałych	3 200,00	655,14	20,47	655,14	100,00	655,14	100,00	0,00	0,00
§ 4360	Opłaty z tytułu zakupu usług telekomunikacyjnych	1 800,00	526,21	29,23	526,21	100,00	526,21	100,00	0,00	0,00
§ 4410	Podróże służbowe krajowe	500,00	0,00	0,00	0,00	0,00	0,00	0,00	0,00	0,00
§ 4430	Różne opłaty i składki	800,00	400,00	50,00	400,00	100,00	400,00	100,00	0,00	0,00
§ 4440	Odписы na zakładowy fundusz świadczeń socjalnych	15 711,00	12 069,00	76,82	12 069,00	100,00	12 069,00	100,00	0,00	0,00
§ 4700	Szkolenia pracowników niebędących członkami korpusu służby cywilnej	3 500,00	1 240,00	35,43	1 240,00	100,00	1 240,00	100,00	0,00	0,00
80195	<i>Pozostała działalność</i>	247 485,00	12 720,00	5,14	12 720,00	100,00	12 720,00	100,00	0,00	0,00
§ 3240	Stypendia dla uczniów	24 000,00	10 800,00	45,00	10 800,00	100,00	10 800,00	100,00	0,00	0,00

§ 4010	Wynagrodzenia osobowe pracowników	114 872,00	0,00	0,00	0,00	0,00	0,00	0,00	0,00	0,00	0,00	0,00	0,00
§ 4110	Składki na ubezpieczenia społeczne	6 479,00	0,00	0,00	0,00	0,00	0,00	0,00	0,00	0,00	0,00	0,00	0,00
§ 4120	Składki na Fundusz Pracy	923,00	0,00	0,00	0,00	0,00	0,00	0,00	0,00	0,00	0,00	0,00	0,00
§ 4170	Wynagrodzenia bezosobowe	3 200,00	1 920,00	60,00	1 920,00	100,00	0,00	0,00	0,00	0,00	0,00	0,00	0,00
§ 4210	Zakup materiałów i wyposażenia	27 911,00	0,00	0,00	0,00	0,00	0,00	0,00	0,00	0,00	0,00	0,00	0,00
§ 4270	Zakup usług remontowych	70 000,00	0,00	0,00	0,00	0,00	0,00	0,00	0,00	0,00	0,00	0,00	0,00
§ 4300	Zakup usług pozostałych	100,00	0,00	0,00	0,00	0,00	0,00	0,00	0,00	0,00	0,00	0,00	0,00
<b>851</b>	<b>Ochrona zdrowia</b>	<b>211 112,00</b>	<b>109 971,24</b>	<b>52,09</b>	<b>109 971,24</b>	<b>100,00</b>	<b>0,00</b>	<b>0,00</b>	<b>0,00</b>	<b>0,00</b>	<b>0,00</b>	<b>0,00</b>	<b>0,00</b>
85153	Zwalczanie narkomanii	13 013,00	897,00	6,89	897,00	100,00	0,00	0,00	0,00	0,00	0,00	0,00	0,00
§ 4170	Wynagrodzenia bezosobowe	2 000,00	0,00	0,00	0,00	0,00	0,00	0,00	0,00	0,00	0,00	0,00	0,00
§ 4210	Zakup materiałów i wyposażenia	3 500,00	0,00	0,00	0,00	0,00	0,00	0,00	0,00	0,00	0,00	0,00	0,00
§ 4300	Zakup usług pozostałych	7 513,00	897,00	11,94	897,00	100,00	0,00	0,00	0,00	0,00	0,00	0,00	0,00
85154	Przeciwdziałanie alkoholizmowi	198 099,00	109 074,24	55,06	109 074,24	100,00	0,00	0,00	0,00	0,00	0,00	0,00	0,00
§ 2360	Dotacje celowe z budżetu jednostki samorządu terytorialnego, udzielone w trybie art. 221 ustawy, na finansowanie lub dofinansowanie zadań zleconych do realizacji organizacjom prowadzącym działalność pożytku publicznego												
§ 4110	Składki na ubezpieczenia społeczne	55 000,00	45 160,00	82,11	45 160,00	100,00	0,00	0,00	0,00	0,00	0,00	0,00	0,00
§ 4120	Składki na Fundusz Pracy	3 200,00	1 796,29	56,13	1 796,29	100,00	0,00	0,00	0,00	0,00	0,00	0,00	0,00
§ 4170	Wynagrodzenia bezosobowe	100,00	67,04	67,04	67,04	100,00	0,00	0,00	0,00	0,00	0,00	0,00	0,00
§ 4210	Zakup materiałów i wyposażenia	42 900,00	20 858,50	48,62	20 858,50	100,00	0,00	0,00	0,00	0,00	0,00	0,00	0,00
§ 4260	Zakup energii	30 299,00	9 072,07	29,94	9 072,07	100,00	0,00	0,00	0,00	0,00	0,00	0,00	0,00
§ 4270	Zakup usług remontowych	9 600,00	4 935,46	51,41	4 935,46	100,00	0,00	0,00	0,00	0,00	0,00	0,00	0,00
§ 4300	Zakup usług pozostałych	6 500,00	0,00	0,00	0,00	0,00	0,00	0,00	0,00	0,00	0,00	0,00	0,00
§ 4360	Opłaty z tytułu zakupu usług telekomunikacyjnych	48 100,00	25 971,83	54,00	25 971,83	100,00	0,00	0,00	0,00	0,00	0,00	0,00	0,00
§ 4430	Różne opłaty i składki	900,00	733,05	81,45	733,05	100,00	0,00	0,00	0,00	0,00	0,00	0,00	0,00
§ 4700	Szkolenia pracowników niebędących członkami korpusu służby cywilnej	600,00	480,00	80,00	480,00	100,00	0,00	0,00	0,00	0,00	0,00	0,00	0,00
<b>852</b>	<b>Pomoc społeczna</b>	<b>900,00</b>	<b>0,00</b>	<b>0,00</b>	<b>0,00</b>	<b>0,00</b>	<b>0,00</b>	<b>0,00</b>	<b>0,00</b>	<b>0,00</b>	<b>0,00</b>	<b>0,00</b>	<b>0,00</b>
85202	Domy pomocy społecznej	<b>2 331 911,00</b>	<b>1 200 899,13</b>	<b>51,50</b>	<b>1 200 899,13</b>	<b>100,00</b>	<b>0,00</b>	<b>0,00</b>	<b>0,00</b>	<b>0,00</b>	<b>0,00</b>	<b>0,00</b>	<b>0,00</b>
§ 4330	Zakup usług przez jednostki samorządu terytorialnego od innych jednostek samorządu terytorialnego	267 163,00	103 373,31	38,69	103 373,31	100,00	0,00	0,00	0,00	0,00	0,00	0,00	0,00
§ 4330	Zakup usług pozostałych	267 163,00	103 373,31	38,69	103 373,31	100,00	0,00	0,00	0,00	0,00	0,00	0,00	0,00
85205	Zadania w zakresie przeciwdziałania przemocy w rodzinie	10 353,00	0,00	0,00	0,00	0,00	0,00	0,00	0,00	0,00	0,00	0,00	0,00
§ 4110	Składki na ubezpieczenia społeczne	1 447,00	0,00	0,00	0,00	0,00	0,00	0,00	0,00	0,00	0,00	0,00	0,00
§ 4120	Składki na Fundusz Pracy	206,00	0,00	0,00	0,00	0,00	0,00	0,00	0,00	0,00	0,00	0,00	0,00
§ 4170	Wynagrodzenia bezosobowe	8 400,00	0,00	0,00	0,00	0,00	0,00	0,00	0,00	0,00	0,00	0,00	0,00
§ 4210	Zakup materiałów i wyposażenia	200,00	0,00	0,00	0,00	0,00	0,00	0,00	0,00	0,00	0,00	0,00	0,00
§ 4300	Zakup usług pozostałych	100,00	0,00	0,00	0,00	0,00	0,00	0,00	0,00	0,00	0,00	0,00	0,00

85213	<i>Składki na ubezpieczenie zdrowotne opłacane za osoby pobierające niektóre świadczenia z pomocy społecznej, niektóre świadczenia rodzinne oraz za osoby uczęszczające w zajęciach w centrum integracji społecznej.</i>	47 000,00	20 138,88	42,85	20 138,88	100,00	20 138,88	0,00	0,00
§ 4130	Składki na ubezpieczenie zdrowotne	47 000,00	20 138,88	42,85	20 138,88	100,00	20 138,88	0,00	0,00
85214	<i>Zasiłki i pomoc w naturze oraz składki na ubezpieczenia emerytalne i rentowe</i>	311 300,00	190 359,19	61,15	190 359,19	100,00	190 359,19	0,00	0,00
§ 3110	Świadczenia społeczne	311 300,00	190 359,19	61,15	190 359,19	100,00	190 359,19	0,00	0,00
85215	<i>Dodatki mieszkaniowe</i>	413 720,00	176 243,92	42,60	176 243,92	100,00	176 243,92	0,00	0,00
§ 3110	Świadczenia społeczne	413 700,00	176 226,26	42,60	176 226,26	100,00	176 226,26	0,00	0,00
§ 4210	Zakup materiałów i wyposażenia	20,00	17,66	88,30	17,66	100,00	17,66	0,00	0,00
85216	<i>Zasiłki rodzinne, pielęgnacyjne i wychowawcze</i>	207 000,00	154 725,11	74,75	154 725,11	100,00	154 725,11	0,00	0,00
§ 3110	Świadczenia społeczne	207 000,00	154 725,11	74,75	154 725,11	100,00	154 725,11	0,00	0,00
85219	<i>Ośrodki pomocy społecznej</i>	575 499,00	325 368,17	56,54	325 368,17	100,00	325 368,17	0,00	0,00
§ 3020	Wydatki osobowe niezaliczone do wynagrodzeń	3 400,00	478,35	14,07	478,35	100,00	478,35	0,00	0,00
§ 4010	Wynagrodzenia osobowe pracowników	395 080,00	213 644,08	54,08	213 644,08	100,00	213 644,08	0,00	0,00
§ 4040	Dodatki i wynagrodzenie roczne	32 124,00	28 914,93	90,01	28 914,93	100,00	28 914,93	0,00	0,00
§ 4110	Składki na ubezpieczenia społeczne	71 568,00	39 921,75	55,78	39 921,75	100,00	39 921,75	0,00	0,00
§ 4120	Składki na Fundusz Pracy	10 182,00	5 125,31	50,34	5 125,31	100,00	5 125,31	0,00	0,00
§ 4210	Zakup materiałów i wyposażenia	14 273,00	4 722,68	33,09	4 722,68	100,00	4 722,68	0,00	0,00
§ 4260	Zakup energii	6 000,00	3 855,72	64,26	3 855,72	100,00	3 855,72	0,00	0,00
§ 4280	Zakup usług zdrowotnych	500,00	177,00	35,40	177,00	100,00	177,00	0,00	0,00
§ 4300	Zakup usług pozostałych	22 400,00	11 377,28	50,79	11 377,28	100,00	11 377,28	0,00	0,00
§ 4360	Opłaty z tytułu zakupu usług telekomunikacyjnych	2 200,00	724,54	32,93	724,54	100,00	724,54	0,00	0,00
§ 4410	Podróże służbowe krajowe	2 900,00	2 691,43	92,81	2 691,43	100,00	2 691,43	0,00	0,00
§ 4430	Różne opłaty i składki	600,00	309,00	51,50	309,00	100,00	309,00	0,00	0,00
§ 4440	Odpisy na zakładowy fundusz świadczeń socjalnych	10 845,00	10 078,10	92,93	10 078,10	100,00	10 078,10	0,00	0,00
§ 4480	Podatek od nieruchomości	1 127,00	1 127,00	100,00	1 127,00	100,00	1 127,00	0,00	0,00
§ 4700	Szkolenia pracowników niebędących członkami korpusu służby cywilnej	2 300,00	2 221,00	96,57	2 221,00	100,00	2 221,00	0,00	0,00
85228	<i>Usługi opiekuńcze i specjalistyczne usługi opiekuńcze</i>	248 176,00	142 760,54	57,52	142 760,54	100,00	142 760,54	0,00	0,00
§ 3020	Wydatki osobowe niezaliczone do wynagrodzeń	2 000,00	1 510,04	75,50	1 510,04	100,00	1 510,04	0,00	0,00
§ 4010	Wynagrodzenia osobowe pracowników	165 310,00	83 481,63	50,50	83 481,63	100,00	83 481,63	0,00	0,00
§ 4040	Dodatki i wynagrodzenie roczne	12 500,00	12 340,59	98,72	12 340,59	100,00	12 340,59	0,00	0,00
§ 4110	Składki na ubezpieczenia społeczne	30 571,00	18 371,99	60,10	18 371,99	100,00	18 371,99	0,00	0,00
§ 4120	Składki na Fundusz Pracy	4 228,00	1 986,46	46,98	1 986,46	100,00	1 986,46	0,00	0,00
§ 4170	Wynagrodzenia bezosobowe	21 600,00	16 225,00	75,12	16 225,00	100,00	16 225,00	0,00	0,00
§ 4280	Zakup usług zdrowotnych	400,00	399,00	99,75	399,00	100,00	399,00	0,00	0,00
§ 4410	Podróże służbowe krajowe	2 800,00	1 465,33	52,33	1 465,33	100,00	1 465,33	0,00	0,00
§ 4440	Odpisy na zakładowy fundusz świadczeń socjalnych	8 567,00	6 820,50	79,61	6 820,50	100,00	6 820,50	0,00	0,00

§ 4700	Szkolenia pracowników niebędących członkami korpusu służby cywilnej	200,00	160,00	80,00	160,00	100,00	0,00	0,00
85230	<i>Pomoc w zakresie dożywiania</i>							
§ 3110	Świadczenia społeczne	242 600,00	86 310,01	35,58	86 310,01	100,00	0,00	0,00
§ 4210	Zakup materiałów i wyposażenia	240 000,00	86 310,01	35,96	86 310,01	100,00	0,00	0,00
§ 4300	Zakup usług pozostałych	100,00	0,00	0,00	0,00	0,00	0,00	0,00
85295	<i>Pozostała działalność</i>	2 500,00	0,00	0,00	0,00	0,00	0,00	0,00
§ 3110	Świadczenia społeczne	9 100,00	1 620,00	17,80	1 620,00	100,00	0,00	0,00
§ 3110	Świadczenia społeczne	9 100,00	1 620,00	17,80	1 620,00	100,00	0,00	0,00
<b>853</b>	<b><i>Pozostałe zadania w zakresie polityki społecznej</i></b>	<b>38 966,00</b>	<b>19 033,00</b>	<b>48,85</b>	<b>19 033,00</b>	<b>100,00</b>	<b>0,00</b>	<b>0,00</b>
85311	<i>Rehabilitacja zawodowa i społeczna osób niepełnosprawnych</i>	25 766,00	12 883,00	50,00	12 883,00	100,00	0,00	0,00
§ 2710	Dotacja celowa na pomoc finansową udzielaną między jednostkami samorządu terytorialnego na dofinansowanie własnych zadań bieżących	25 766,00	12 883,00	50,00	12 883,00	100,00	0,00	0,00
85395	<i>Pozostała działalność</i>	13 200,00	6 150,00	46,59	6 150,00	100,00	0,00	0,00
§ 2360	Dotacje celowe z budżetu jednostki samorządu terytorialnego, udzielone w trybie art. 221 ustawy, na finansowanie lub dofinansowanie zadań zleconych do realizacji organizacjom prowadzącym działalność pożytku publicznego	13 200,00	6 150,00	46,59	6 150,00	100,00	0,00	0,00
<b>854</b>	<b><i>Edukacyjna opieka wychowawcza</i></b>	<b>533 023,00</b>	<b>278 743,81</b>	<b>52,29</b>	<b>278 743,81</b>	<b>100,00</b>	<b>0,00</b>	<b>0,00</b>
85401	<i>Świetlice szkolne</i>	411 169,00	219 267,43	53,33	219 267,43	100,00	0,00	0,00
§ 3020	Wydatki osobowe niezaliczone do wynagrodzeń	4 620,00	2 298,78	49,76	2 298,78	100,00	0,00	0,00
§ 4010	Wynagrodzenia osobowe pracowników	286 186,00	142 717,71	49,87	142 717,71	100,00	0,00	0,00
§ 4040	Dodatkové wynagrodzenie roczne	24 921,00	24 203,32	97,12	24 203,32	100,00	0,00	0,00
§ 4110	Składki na ubezpieczenia społeczne	54 416,00	29 396,54	54,02	29 396,54	100,00	0,00	0,00
§ 4120	Składki na Fundusz Pracy	6 657,00	3 481,14	52,29	3 481,14	100,00	0,00	0,00
§ 4210	Zakup materiałów i wyposażenia	3 050,00	121,06	3,97	121,06	100,00	0,00	0,00
§ 4240	Zakup pomocy naukowych, dydaktycznych i książek	1 400,00	0,00	0,00	0,00	0,00	0,00	0,00
§ 4260	Zakup energii	11 800,00	3 760,88	31,87	3 760,88	100,00	0,00	0,00
§ 4280	Zakup usług zdrowotnych	273,00	0,00	0,00	0,00	0,00	0,00	0,00
§ 4440	Odpisy na zakładowy fundusz świadczeń socjalnych	17 596,00	13 198,00	75,01	13 198,00	100,00	0,00	0,00
§ 4700	Szkolenia pracowników niebędących członkami korpusu służby cywilnej	250,00	90,00	36,00	90,00	100,00	0,00	0,00
85415	<i>Pomoc materialna dla uczniów</i>	106 200,00	59 476,38	56,00	59 476,38	100,00	0,00	0,00
§ 3260	Inne formy pomocy dla uczniów	106 200,00	59 476,38	56,00	59 476,38	100,00	0,00	0,00
85495	<i>Pozostała działalność</i>	15 654,00	0,00	0,00	0,00	0,00	0,00	0,00
§ 4010	Wynagrodzenia osobowe pracowników	13 082,00	0,00	0,00	0,00	0,00	0,00	0,00
§ 4110	Składki na ubezpieczenia społeczne	2 250,00	0,00	0,00	0,00	0,00	0,00	0,00
§ 4120	Składki na Fundusz Pracy	322,00	0,00	0,00	0,00	0,00	0,00	0,00
<b>855</b>	<b><i>Rodzina</i></b>	<b>10 989 585,82</b>	<b>5 661 692,32</b>	<b>51,52</b>	<b>5 661 692,32</b>	<b>100,00</b>	<b>0,00</b>	<b>0,00</b>



85501	<i>Świadczenie wychowawcze</i>	6 687 000,00	3 680 366,63	55,04	3 680 366,63	100,00	0,00	0,00
§ 3020	Wydatki osobowe niezaliczone do wynagrodzeń	100,00	0,00	0,00	0,00	0,00	0,00	0,00
§ 3110	Świadczenia społeczne	6 586 695,00	3 634 048,60	55,17	3 634 048,60	100,00	0,00	0,00
§ 4010	Wynagrodzenia osobowe pracowników	60 740,00	28 554,40	47,01	28 554,40	100,00	0,00	0,00
§ 4040	Dodatkowe wynagrodzenie roczne	1 760,00	1 755,33	99,73	1 755,33	100,00	0,00	0,00
§ 4110	Składki na ubezpieczenia społeczne	10 763,00	5 135,92	47,72	5 135,92	100,00	0,00	0,00
§ 4120	Składki na Fundusz Pracy	1 532,00	730,74	47,70	730,74	100,00	0,00	0,00
§ 4210	Zakup materiałów i wyposażenia	20 100,00	5 706,91	28,39	5 706,91	100,00	0,00	0,00
§ 4260	Zakup energii	400,00	100,00	25,00	100,00	100,00	0,00	0,00
§ 4300	Zakup usług pozostałych	3 002,00	2 711,25	90,31	2 711,25	100,00	0,00	0,00
§ 4360	Opłaty z tytułu zakupu usług telekomunikacyjnych	400,00	312,74	78,19	312,74	100,00	0,00	0,00
§ 4410	Podróże służbowe krajowe	100,00	0,00	0,00	0,00	0,00	0,00	0,00
§ 4440	Odpisy na zakładowy fundusz świadczeń socjalnych	908,00	889,24	97,93	889,24	100,00	0,00	0,00
§ 4700	Szkolenia pracowników niebędących członkami korpusu służby cywilnej	500,00	421,50	84,30	421,50	100,00	0,00	0,00
85502	<i>Świadczenia rodzinne, świadczenie z funduszu alimentacyjnego oraz składki na ubezpieczenia emerytalne i rentowe z ubezpieczenia społecznego</i>	4 227 000,00	1 949 839,79	46,13	1 949 839,79	100,00	0,00	0,00
§ 3020	Wydatki osobowe niezaliczone do wynagrodzeń	200,00	0,00	0,00	0,00	0,00	0,00	0,00
§ 3110	Świadczenia społeczne	4 100 190,00	1 903 574,57	46,43	1 903 574,57	100,00	0,00	0,00
§ 4010	Wynagrodzenia osobowe pracowników	63 900,00	18 088,73	28,31	18 088,73	100,00	0,00	0,00
§ 4040	Dodatkowe wynagrodzenie roczne	2 700,00	2 165,01	80,19	2 165,01	100,00	0,00	0,00
§ 4110	Składki na ubezpieczenia społeczne	11 951,00	5 072,81	42,45	5 072,81	100,00	0,00	0,00
§ 4120	Składki na Fundusz Pracy	1 701,00	402,62	23,67	402,62	100,00	0,00	0,00
§ 4170	Wynagrodzenia bezosobowe	8 500,00	8 498,00	99,98	8 498,00	100,00	0,00	0,00
§ 4210	Zakup materiałów i wyposażenia	17 500,00	6 116,53	34,95	6 116,53	100,00	0,00	0,00
§ 4260	Zakup energii	300,00	100,00	33,33	100,00	100,00	0,00	0,00
§ 4300	Zakup usług pozostałych	14 343,00	3 780,83	26,36	3 780,83	100,00	0,00	0,00
§ 4360	Opłaty z tytułu zakupu usług telekomunikacyjnych	800,00	247,66	30,96	247,66	100,00	0,00	0,00
§ 4410	Podróże służbowe krajowe	100,00	48,80	48,80	48,80	100,00	0,00	0,00
§ 4440	Odpisy na zakładowy fundusz świadczeń socjalnych	1 915,00	1 262,73	65,94	1 262,73	100,00	0,00	0,00
§ 4610	Koszty postępowania sądowego i prokuratorskiego	2 300,00	0,00	0,00	0,00	0,00	0,00	0,00
§ 4700	Szkolenia pracowników niebędących członkami korpusu służby cywilnej	600,00	481,50	80,25	481,50	100,00	0,00	0,00
85503	<i>Karta Dużej Rodziny</i>	181,82	139,36	76,65	139,36	100,00	0,00	0,00
§ 4010	Wynagrodzenia osobowe pracowników	151,98	118,16	77,75	118,16	100,00	0,00	0,00
§ 4110	Składki na ubezpieczenia społeczne	26,12	20,21	77,37	20,21	100,00	0,00	0,00
§ 4120	Składki na Fundusz Pracy	3,72	0,99	26,61	0,99	100,00	0,00	0,00
85504	<i>Wspieranie rodziny</i>	35 004,00	19 324,86	55,21	19 324,86	100,00	0,00	0,00
§ 3020	Wydatki osobowe niezaliczone do wynagrodzeń	100,00	61,50	61,50	61,50	100,00	0,00	0,00
§ 4010	Wynagrodzenia osobowe pracowników	26 400,00	13 629,00	51,63	13 629,00	100,00	0,00	0,00

§ 4040	Dodatkowe wynagrodzenie roczne	1 100,00	1 071,00	97,36	1 071,00	100,00	0,00	0,00
§ 4110	Składki na ubezpieczenia społeczne	4 736,00	2 531,40	53,45	2 531,40	100,00	0,00	0,00
§ 4120	Składki na Fundusz Pracy	674,00	360,17	53,44	360,17	100,00	0,00	0,00
§ 4410	Podróże służbowe krajowe	800,00	722,55	90,32	722,55	100,00	0,00	0,00
§ 4440	Odpisy na zakładowy fundusz świadczeń socjalnych	1 094,00	889,24	81,28	889,24	100,00	0,00	0,00
§ 4700	Szkolenia pracowników niebędących członkami korpusu służby cywilnej	100,00	60,00	60,00	60,00	100,00	0,00	0,00
85506	<i>Tworzenie i funkcjonowanie klubów dziecięcych</i>	9 600,00	5 700,00	59,38	5 700,00	100,00	0,00	0,00
§ 2820	Dotacja celowa z budżetu na finansowanie lub dofinansowanie zadań zleconych do realizacji stowarzyszeniom	9 600,00	5 700,00	59,38	5 700,00	100,00	0,00	0,00
85508	<i>Rodziny zastępcze</i>	5 900,00	4 735,74	80,27	4 735,74	100,00	0,00	0,00
§ 4330	Zakup usług przez jednostki samorządu terytorialnego od innych jednostek samorządu terytorialnego	5 900,00	4 735,74	80,27	4 735,74	100,00	0,00	0,00
85510	<i>Działalność placówek opiekuńczo-wychowawczych</i>	24 900,00	1 585,94	6,37	1 585,94	100,00	0,00	0,00
§ 4330	Zakup usług przez jednostki samorządu terytorialnego od innych jednostek samorządu terytorialnego	24 900,00	1 585,94	6,37	1 585,94	100,00	0,00	0,00
<b>900</b>	<b>Gospodarka komunalna i ochrona środowiska</b>	<b>7 406 384,00</b>	<b>838 295,60</b>	<b>11,32</b>	<b>836 785,60</b>	<b>99,82</b>	<b>1 510,00</b>	<b>0,18</b>
90001	<i>Gospodarka ściekowa i ochrona wód</i>	16 721,00	88,82	0,53	88,82	100,00	0,00	0,00
§ 4300	Zakup usług pozostałych	1 100,00	88,82	8,07	88,82	100,00	0,00	0,00
§ 6050	Wydatki inwestycyjne jednostek budżetowych	15 621,00	0,00	0,00	0,00	0,00	0,00	0,00
90002	<i>Gospodarka odpadami</i>	925 522,00	395 631,10	42,75	395 631,10	100,00	0,00	0,00
§ 4010	Wynagrodzenia osobowe pracowników	28 500,00	12 559,86	44,07	12 559,86	100,00	0,00	0,00
§ 4040	Dodatkowe wynagrodzenie roczne	2 500,00	1 459,36	58,37	1 459,36	100,00	0,00	0,00
§ 4110	Składki na ubezpieczenia społeczne	5 776,00	2 404,24	41,62	2 404,24	100,00	0,00	0,00
§ 4120	Składki na Fundusz Pracy	824,00	322,05	39,08	322,05	100,00	0,00	0,00
§ 4210	Zakup materiałów i wyposażenia	21 500,00	0,00	0,00	0,00	0,00	0,00	0,00
§ 4260	Zakup energii	5 400,00	3 080,43	57,05	3 080,43	100,00	0,00	0,00
§ 4280	Zakup usług zdrowotnych	100,00	0,00	0,00	0,00	0,00	0,00	0,00
§ 4300	Zakup usług pozostałych	856 663,00	373 910,72	43,65	373 910,72	100,00	0,00	0,00
§ 4360	Opłaty z tytułu zakupu usług telekomunikacyjnych	1 700,00	798,00	46,94	798,00	100,00	0,00	0,00
§ 4410	Podróże służbowe krajowe	100,00	0,00	0,00	0,00	0,00	0,00	0,00
§ 4430	Różne opłaty i składki	100,00	0,00	0,00	0,00	0,00	0,00	0,00
§ 4440	Odpisy na zakładowy fundusz świadczeń socjalnych	759,00	569,12	74,98	569,12	100,00	0,00	0,00
§ 4610	Koszty postępowania sądowego i prokuratorskiego	500,00	116,32	23,26	116,32	100,00	0,00	0,00
§ 4700	Szkolenia pracowników niebędących członkami korpusu służby cywilnej	1 100,00	411,00	37,36	411,00	100,00	0,00	0,00
90003	<i>Oczyszczanie miast i wsi</i>	31 300,00	8 047,94	25,71	8 047,94	100,00	0,00	0,00
§ 4210	Zakup materiałów i wyposażenia	12 100,00	217,00	1,79	217,00	100,00	0,00	0,00
§ 4300	Zakup usług pozostałych	19 200,00	7 830,94	40,79	7 830,94	100,00	0,00	0,00
90004	<i>Utrzymanie zieleni w miastach i gminach</i>	48 200,00	13 681,15	28,38	13 681,15	100,00	0,00	0,00

§ 4170	Wynagrodzenia bezosobowe	2 000,00	600,00	30,00	600,00	100,00	0,00	0,00
§ 4210	Zakup materiałów i wyposażenia	27 700,00	5 513,78	19,91	5 513,78	100,00	0,00	0,00
§ 4300	Zakup usług pozostałych	18 500,00	7 567,37	40,90	7 567,37	100,00	0,00	0,00
90005	<i>Ochrona powietrza atmosferycznego i klimatu</i>	5 041 725,00	0,00	0,00	0,00	0,00	0,00	0,00
§ 6057	Wydatki inwestycyjne jednostek budżetowych	4 025 847,00	0,00	0,00	0,00	0,00	0,00	0,00
§ 6059	Wydatki inwestycyjne jednostek budżetowych	1 015 878,00	0,00	0,00	0,00	0,00	0,00	0,00
90015	<i>Oświetlenie ulic, placów i dróg</i>	448 739,00	180 509,95	40,23	180 509,95	100,00	0,00	0,00
§ 4210	Zakup materiałów i wyposażenia	12 500,00	0,00	0,00	0,00	0,00	0,00	0,00
§ 4260	Zakup energii	364 300,00	156 820,15	43,05	156 820,15	100,00	0,00	0,00
§ 4300	Zakup usług pozostałych	65 300,00	23 689,80	36,28	23 689,80	100,00	0,00	0,00
§ 6050	Wydatki inwestycyjne jednostek budżetowych	6 639,00	0,00	0,00	0,00	0,00	0,00	0,00
90095	<i>Pozostała działalność</i>	894 177,00	240 336,64	26,88	238 826,64	99,37	1 510,00	0,63
§ 3020	Wydatki osobowe niezaliczone do wynagrodzeń	5 900,00	1 906,09	32,31	1 906,09	100,00	0,00	0,00
§ 4010	Wynagrodzenia osobowe pracowników	278 000,00	113 700,55	40,90	113 700,55	100,00	0,00	0,00
§ 4040	Dodatkové wynagrodzenie roczne	20 700,00	17 502,12	84,55	17 502,12	100,00	0,00	0,00
§ 4110	Składki na ubezpieczenia społeczne	51 347,00	22 929,38	44,66	22 929,38	100,00	0,00	0,00
§ 4120	Składki na Fundusz Pracy	7 319,00	2 089,80	28,55	2 089,80	100,00	0,00	0,00
§ 4170	Wynagrodzenia bezosobowe	43 800,00	7 955,00	18,16	7 955,00	100,00	0,00	0,00
§ 4210	Zakup materiałów i wyposażenia	76 213,00	15 592,23	20,46	15 592,23	100,00	0,00	0,00
§ 4260	Zakup energii	5 400,00	1 873,20	34,69	1 873,20	100,00	0,00	0,00
§ 4270	Zakup usług remontowych	74 400,00	0,00	0,00	0,00	0,00	0,00	0,00
§ 4280	Zakup usług zdrowotnych	1 400,00	483,00	34,50	483,00	100,00	0,00	0,00
§ 4300	Zakup usług pozostałych	96 100,00	20 760,56	21,60	20 760,56	100,00	0,00	0,00
§ 4360	Opłaty z tytułu zakupu usług telekomunikacyjnych	1 300,00	664,20	51,09	664,20	100,00	0,00	0,00
§ 4410	Podróże służbowe krajowe	200,00	84,00	42,00	84,00	100,00	0,00	0,00
§ 4430	Różne opłaty i składki	42 000,00	24 925,99	59,35	24 925,99	100,00	0,00	0,00
§ 4440	Odpisy na zakładowy fundusz świadczeń socjalnych	10 968,00	8 225,52	75,00	8 225,52	100,00	0,00	0,00
	Szkolenia pracowników niebędących członkami korpusu służby cywilnej	300,00	135,00	45,00	135,00	100,00	0,00	0,00
§ 6050	Wydatki inwestycyjne jednostek budżetowych	178 830,00	1 510,00	0,84	0,00	0,00	1 510,00	100,00
921	<b>Kultura i ochrona dziedzictwa narodowego</b>	<b>1 015 100,00</b>	<b>572 131,00</b>	<b>56,36</b>	<b>551 221,00</b>	<b>96,35</b>	<b>20 910,00</b>	<b>3,65</b>
92105	<i>Pozostałe zadania w zakresie kultury</i>	1 500,00	0,00	0,00	0,00	0,00	0,00	0,00
§ 4210	Zakup materiałów i wyposażenia	1 500,00	0,00	0,00	0,00	0,00	0,00	0,00
92109	<i>Domy i ośrodki kultury, świetlice i kluby</i>	731 300,00	425 719,00	58,21	425 719,00	100,00	0,00	0,00

§ 2480	Dotacja podmiotowa z budżetu dla samorządowej instytucji kultury	729 800,00	425 719,00	58,33	425 719,00	100,00	0,00	0,00
§ 4210	Zakup materiałów i wyposażenia	1 500,00	0,00	0,00	0,00	0,00	0,00	0,00
92116	<i>Biblioteki</i>	272 000,00	146 412,00	53,83	125 502,00	85,72	20 910,00	14,28
§ 2480	Dotacja podmiotowa z budżetu dla samorządowej instytucji kultury	251 000,00	125 502,00	50,00	125 502,00	100,00	0,00	0,00
§ 6050	Wydatki inwestycyjne jednostek budżetowych	21 000,00	20 910,00	99,57	0,00	0,00	20 910,00	100,00
92120	<i>Ochrona zabytków i opieka nad zabytkami</i>	10 100,00	0,00	0,00	0,00	0,00	0,00	0,00
§ 4170	Wynagrodzenia bezosobowe	2 400,00	0,00	0,00	0,00	0,00	0,00	0,00
§ 4300	Zakup usług pozostałych	7 700,00	0,00	0,00	0,00	0,00	0,00	0,00
92195	<i>Pozostała działalność</i>	200,00	0,00	0,00	0,00	0,00	0,00	0,00
§ 4210	Zakup materiałów i wyposażenia	200,00	0,00	0,00	0,00	0,00	0,00	0,00
926	<b>Kultura fizyczna</b>	<b>654 858,00</b>	<b>194 628,88</b>	<b>29,72</b>	<b>173 841,88</b>	<b>89,32</b>	<b>20 787,00</b>	<b>10,68</b>
92601	<i>Obiekty sportowe</i>	568 458,00	130 204,13	22,90	109 417,13	84,04	20 787,00	15,96
§ 3020	Wydatki osobowe niezaliczone do wynagrodzeń	1 100,00	200,70	18,25	200,70	100,00	0,00	0,00
§ 4010	Wynagrodzenia osobowe pracownikom	116 300,00	42 824,67	36,82	42 824,67	100,00	0,00	0,00
§ 4040	Dodatkowe wynagrodzenie roczne	13 900,00	8 301,57	59,72	8 301,57	100,00	0,00	0,00
§ 4110	Składki na ubezpieczenia społeczne	22 382,00	8 764,95	39,16	8 764,95	100,00	0,00	0,00
§ 4120	Składki na Fundusz Pracy	3 190,00	709,85	22,25	709,85	100,00	0,00	0,00
§ 4170	Wynagrodzenia bezosobowe	1 200,00	0,00	0,00	0,00	0,00	0,00	0,00
§ 4210	Zakup materiałów i wyposażenia	12 500,00	7 138,60	57,11	7 138,60	100,00	0,00	0,00
§ 4260	Zakup energii	64 700,00	35 417,81	54,74	35 417,81	100,00	0,00	0,00
§ 4270	Zakup usług remontowych	70 900,00	0,00	0,00	0,00	0,00	0,00	0,00
§ 4280	Zakup usług zdrowotnych	300,00	152,00	50,67	152,00	100,00	0,00	0,00
§ 4300	Zakup usług pozostałych	5 538,00	3 405,26	61,49	3 405,26	100,00	0,00	0,00
§ 4360	Opłaty z tytułu zakupu usług telekomunikacyjnych	1 500,00	687,23	45,82	687,23	100,00	0,00	0,00
§ 4410	Podróże służbowe krajowe	200,00	36,00	18,00	36,00	100,00	0,00	0,00
§ 4440	Odpisy na zakładowy fundusz świadczeń socjalnych	2 372,00	1 778,49	74,98	1 778,49	100,00	0,00	0,00
§ 4700	Szkolenia pracowników niebędących członkami korpusu służby cywilnej	100,00	0,00	0,00	0,00	0,00	0,00	0,00
§ 6050	Wydatki inwestycyjne jednostek budżetowych	252 276,00	20 787,00	8,24	0,00	0,00	20 787,00	100,00
92605	<i>Zadania w zakresie kultury fizycznej</i>	86 400,00	64 424,75	74,57	64 424,75	100,00	0,00	0,00
§ 2360	Dotacje celowe z budżetu jednostki samorządu terytorialnego, udzielone w trybie art. 221 ustawy, na finansowanie lub dofinansowanie zadań zleconych do realizacji organizacjom prowadzącym działalność pożytku publicznego	66 200,00	63 015,00	95,19	63 015,00	100,00	0,00	0,00
§ 4110	Składki na ubezpieczenia społeczne	500,00	0,00	0,00	0,00	0,00	0,00	0,00
§ 4170	Wynagrodzenia bezosobowe	12 100,00	0,00	0,00	0,00	0,00	0,00	0,00
§ 4210	Zakup materiałów i wyposażenia	2 700,00	999,35	37,01	999,35	100,00	0,00	0,00
§ 4280	Zakup usług zdrowotnych	300,00	0,00	0,00	0,00	0,00	0,00	0,00

§ 4300 Zakup usług pozostałych	4 600,00	410,40	8,92	410,40	100,00	0,00	0,00
<b>OGÓŁEM</b>	<b>50 975 874,01</b>	<b>17 394 768,13</b>	<b>34,12</b>	<b>17 151 399,99</b>	<b>98,60</b>	<b>243 368,14</b>	<b>1,40</b>

**BORMISIAZ**  
mgr Jacek Chruński

### PRZYCHODY I ROZCHODY GMINY

§	Przychody			Rozchody		
	Plan	Wykonanie	% wykonania	Plan	Wykonanie	% wykonania
1	2	3	4	5	6	7
952	Kredyty długoterminowe: 3.000.000	0,00	0			
955	Inne źródła (wolne środki): 2.705.311	4.187.214,59	154,78			
992				Splaty kredytów długoterminowych: 1.992.000	996.000,00	50,00
	<b>OGÓŁEM: 5.705.311</b>	<b>4.187.214,59</b>	<b>73,39</b>	<b>OGÓŁEM: 1.992.000</b>	<b>996.000,00</b>	<b>50,00</b>

BURMISTRZ  
  
mgr Jacek Chrulski

**WYKAZ JEDNOSTEK BUDŻETOWYCH GROMADZĄCYCH DOCHODY NA  
WYDZIELONYM RACHUNKU, O KTÓRYM MOWA W ART. 223 UST. 1 USTAWY Z DNIA 27  
SIERPNI 2009 ROKU O FINANSACH PUBLICZNYCH**

- 1) Szkoła Podstawowa Nr 2 im. Romualda Traugutta w Czarnej Białostockiej,
- 2) Gimnazjum im. Jana Pawła II w Czarnej Białostockiej,
- 3) Zespół Szkół w Czarnej Wsi Kościelnej,
- 4) Przedszkole w Czarnej Białostockiej „Kraina Marzeń”.

**ZESTAWIENIE UZYSKANYCH DOCHODÓW I WYDATKÓW NIMI FINANSOWANYCH**

**DOCHODY**

Dział, rozdział, paragraf		Plan na 2017 rok	Wykonanie na 30 czerwca 2017 r.	Uwagi % 3:2
1		2	3	4
<b>801</b>	<b>- Oświata i wychowanie</b>	<b>59 380</b>	<b>24 554,84</b>	<b>41,35</b>
80101	- Szkoły podstawowe	22 380	8 573,66	38,31
§ 0690	- wpływy z różnych opłat	50	0,00	0,00
§ 0750	- dochody z najmu i dzierżawy składników majątkowych jst	11 740	7 101,63	60,49
§ 0920	- pozostałe odsetki	88	11,03	12,53
§ 0960	- otrzymane spadki, zapisy i darowizny	10 002	461,00	4,61
§ 0970	- wpływy z różnych dochodów	500	1 000,00	200,00
80104	- Przedszkola	26 000	13 469,05	51,80
§ 0690	- wpływy z różnych opłat	21 800	13 441,94	61,66
§ 0920	- pozostałe odsetki	200	27,11	13,56
§ 0960	- otrzymane spadki, zapisy i darowizny	4 000	0,00	0,00
80110	- Gimnazja	11 000	2 512,13	22,84
§ 0750	- dochody z najmu i dzierżawy składników majątkowych jst	5 700	829,40	14,55
§ 0920	- pozostałe odsetki	100	3,73	3,73
§ 0970	- wpływy z różnych dochodów	5 200	1 679,00	32,29
	<b>OGÓŁEM</b>	<b>59 380</b>	<b>24 554,84</b>	<b>41,35</b>

**WYDATKI**

Dział, rozdział, paragraf		Plan na 2017 rok	Wykonanie na 30 czerwca 2017 r.	Uwagi % 3:2
1		2	3	4
<b>801</b>	<b>- Oświata i wychowanie</b>	<b>59 432</b>	<b>7 801,02</b>	<b>13,13</b>
80101	- Szkoły podstawowe	22 428	2 481,14	11,06
§ 2400	- wpłata do budżetu pozostałości środków finansowych gromadzonych na wydzielonym rachunku jednostki budżetowej	100	47,59	47,59
§ 4210	- zakup materiałów i wyposażenia	14 628	1 030,00	7,04
§ 4240	- zakup pomocy naukowych, dydaktycznych i książek	2 500	0,00	0,00
§ 4270	- zakup usług remontowych	1 600	600,00	37,50
§ 4300	- zakup usług pozostałych	1 900	120,00	6,32
§ 4530	- podatek od towarów i usług (VAT)	1 700	683,55	40,21
80104	- Przedszkola	26 000	4 784,63	18,40
§ 2400	- wpłata do budżetu pozostałości środków finansowych gromadzonych na wydzielonym rachunku jednostki budżetowej	500	30,73	6,15
§ 4210	- zakup materiałów i wyposażenia	11 400	1 125,50	9,87
§ 4240	- zakup pomocy naukowych, dydaktycznych i książek	9 800	0,00	0,00
§ 4300	- zakup usług pozostałych	4 000	3 585,80	89,65
§ 4530	- podatek od towarów i usług (VAT)	300	42,60	14,20
80110	- Gimnazja	11 004	535,25	4,86
§ 2400	- wpłata do budżetu pozostałości środków finansowych gromadzonych na wydzielonym rachunku jednostki budżetowej	4	4,26	106,50
§ 4210	- zakup materiałów i wyposażenia	9 000	470,09	5,22
§ 4300	- zakup usług pozostałych	500	60,90	12,18
§ 4530	- podatek od towarów i usług (VAT)	1 500	0,00	0,00
	<b>OGÓŁEM</b>	<b>59 432</b>	<b>7 801,02</b>	<b>13,13</b>

Na dzień 31 grudnia 2016 r. jednostki dysponowały kwotą zgromadzonych dochodów na wydzielonym rachunku w wysokości 82,58 zł. Zgodnie z art. 223 ust. 4 ustawy z dnia 27 sierpnia 2009 r. o finansach publicznych powyższe środki podlegają odprowadzeniu na rachunek budżetu jednostki samorządu terytorialnego w terminie do dnia 5 stycznia następnego roku. Na dzień 30 czerwca 2017 r. jednostki dysponują kwotą zgromadzonych dochodów na wydzielonym rachunku w wysokości 16.836,40 zł. Należności i zobowiązań z tytułu powyższych dochodów jednostki nie posiadają.

BURMISTRZ  
  
 mgr Jacek Chrułski



**INFORMACJA**  
**o przebiegu wykonania budżetu gminy Czarna Białostocka**  
**za pierwsze półrocze 2017 roku**

Budżet gminy Czarna Białostocka na 2017 rok uchwalony w dniu 15 grudnia 2016 roku uchwałą Nr XXVII/168/16 Rady Miejskiej przewidywał:

- dochody w kwocie **44 540 519 zł**, z tego:
  - dochody bieżące w wysokości **36 468 998 zł**,
  - dochody majątkowe w wysokości **8 071 521 zł**;
- wydatki w kwocie **46 702 262 zł**, z tego:
  - wydatki bieżące w wysokości **33 382 164 zł**,
  - wydatki majątkowe w wysokości **13 320 098 zł**.

W trakcie I półrocza budżet był zmieniany zgodnie z zasadami określonymi w ustawie o finansach publicznych, dokonywano ich na podstawie Uchwał Rady Miejskiej i Zarządzeń Burmistrza.

Zmiany wynikały przede wszystkim z otrzymania dodatkowych środków z tytułu dotacji celowych oraz zwiększenia na 2017 rok części oświatowej subwencji ogólnej. Dokonywano również zmian w wydatkach bieżących oraz w planowanych zadaniach inwestycyjnych. Wprowadzono do budżetu zadania realizowane z udziałem środków pochodzących z budżetu Unii Europejskiej. Wszystkie powyższe zmiany powodowały zwiększenie planu dochodów i wydatków. W efekcie dokonanych zmian, ostateczne, planowane wielkości budżetu – na dzień 30 czerwca 2017 r. - kształtują się następująco:

- dochody w kwocie **47 262 563,01 zł**, z tego:
  - dochody bieżące w wysokości **37 330 446,01 zł**,
  - dochody majątkowe w wysokości **9 932 117,00 zł**;
- wydatki w kwocie **50 975 874,01 zł**, z tego:
  - wydatki bieżące w wysokości **34 183 778,01 zł**,
  - wydatki majątkowe w wysokości **16 792 096,00 zł**.

W ciągu I półrocza 2017 r. plan dochodów uległ zwiększeniu o kwotę 2 722 044,01 zł, zaś plan wydatków wzrósł o łączną kwotę 4 273 612,01 zł, co spowodowało zwiększenie planowanego deficytu gminy o kwotę 1 551 568,00 zł. Powyższe zwiększenie deficytu, wynikające przede wszystkim ze zwiększenia wydatków na zadania inwestycyjne zostało pokryte wolnymi środkami, jako nadwyżką środków pieniężnych na rachunku bieżącym budżetu gminy, wynikającą z rozliczeń kredytów i pożyczek z lat ubiegłych. Znaczny wzrost planu dochodów i wydatków został spowodowany wprowadzeniem do budżetu dotacji celowej z budżetu państwa przeznaczonej na dofinansowanie zadania „Budowa drogi gminnej Nr 104909B – ul. Świerkowa w Czarnej Białostockiej – etap I” realizowanego w ramach Programu rozwoju gminnej i powiatowej infrastruktury drogowej na lata 2016-2019.

Na dzień 30 czerwca wykonanie dochodów kształtuje się na poziomie **20 902 926,62 zł**, zaś wydatków na poziomie **17 394 768,13 zł**. Spłacono kredyty i pożyczki w wysokości 996 000 zł, zaciągnięte w latach ubiegłych. Planowany do zaciągnięcia w 2017 r. kredyt nie został w I półroczu uruchomiony.

Na dzień 30.06.2017 r. zobowiązania Gminy Czarna Białostocka z tytułu kredytów i pożyczek wyniosły 5 249 000 zł.

Realizację dochodów i wydatków za pierwsze półrocze 2017 roku przedstawiono w załącznikach Nr 1 i Nr 2 do niniejszego zarządzenia.

## ANALIZA DOCHODÓW

Zaplanowane dochody zostały zrealizowane w 44,23 %. Wśród pozyskanych dochodów niemal 100% stanowią dochody bieżące. Plan dochodów bieżących na 2017 r. został zrealizowany w 55,8%, zaś dochodów majątkowych na poziomie zaledwie 0,8%. Realizację dochodów własnych, subwencji otrzymywanych z budżetu państwa oraz dotacji celowych obrazuje poniższe zestawienie tabelaryczne.

Rodzaj dochodów	Plan po zmianach	Wykonanie na 30 czerwca	% wykonania planu	Struktura podstawowych grup dochodów w %
<b>Dochody własne, z tego:</b>	<b>12 501 760,00</b>	<b>7 363 952,22</b>	<b>58,90</b>	<b>100,00</b>
-wpływy z podatków i opłat,	6 181 000,00	3 785 335,92	61,24	51,40
-udział w podatku dochodowym,	4 816 100,00	2 322 629,16	48,23	31,54
-wpływy z majątku,	991 900,00	760 937,88	76,72	10,33
-pozostałe dochody	512 760,00	495 049,26	96,55	6,72
<b>Dotacje celowe i płatności, z tego:</b>	<b>22 310 916,01</b>	<b>6 572 591,40</b>	<b>29,46</b>	<b>100,00</b>
-na zadania własne,	2 291 230,00	655 426,00	28,61	9,97
-na zadania zlecone,	11 160 851,01	5 865 806,01	52,56	89,25
-na zadania wynikające z porozumień -w ramach programów finansowanych z udziałem środków europejskich	213 267,00	32 685,35	15,33	0,50
	8 645 568,00	18 674,04	0,22	0,28
<b>Subwencje, z tego:</b>	<b>12 449 887,00</b>	<b>6 966 383,00</b>	<b>55,96</b>	<b>100,00</b>
-część oświatowa,	6 240 395,00	3 861 635,00	61,88	55,43
-część wyrównawcza,	5 617 099,00	2 808 552,00	50,00	40,32
-część równoważąca	592 393,00	296 196,00	50,00	4,25
<b>Ogółem</b>	<b>47 262 563,01</b>	<b>20 902 926,62</b>	<b>44,23</b>	-

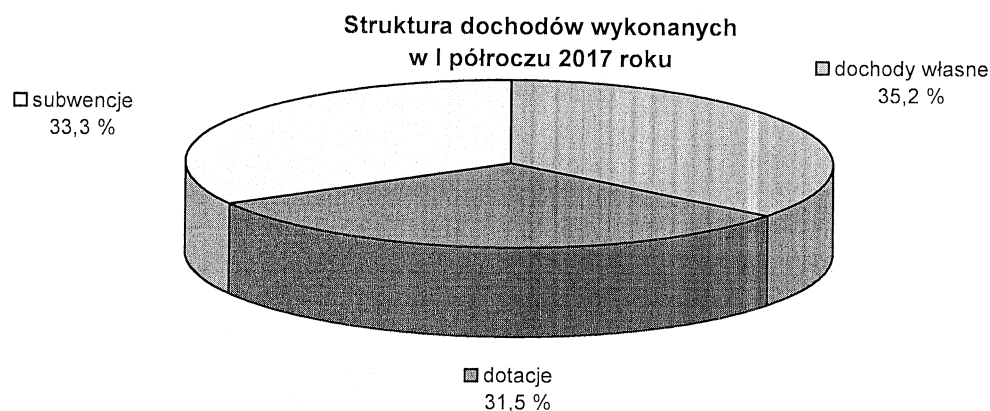

Z przedstawionych powyżej danych wynika, iż największym źródłem dochodów gminy w I półroczu 2017 r. są dochody własne – stanowią 35% całości uzyskanych dochodów. Kolejnym, co do wielkości źródłem zasilania budżetu są subwencje otrzymywane z budżetu państwa – ponad 33 %. Dotacje celowe w ogólnej strukturze dochodów stanowią około 31%, z czego na zadania zlecone otrzymano środki na poziomie ponad 52% założonego planu, zaś na zadania własne na poziomie niższym, stanowiącym 28% planu. Tak niski poziom wykonania dochodów z tego tytułu wynika z faktu, iż w powyższej kwocie zawiera się dotacja z budżetu państwa przeznaczona na dofinansowanie budowy ul. Świerkowej w

Czarnej Białostockiej w ramach Programu rozwoju gminnej i powiatowej infrastruktury drogowej na lata 2016-2019. Stanowi ona ponad 51% dotacji na zadania własne gminy. Powyższe środki zostaną przekazane Gminie Czarna Białostocka po zakończeniu inwestycji. W I półroczu b.r. większość pozostałych dotacji z budżetu państwa wpłynęło na rachunek budżetu gminy w kwocie stanowiącej około 50% zakładanego planu, a niektóre z nich nawet w 100%. Tak jest na przykład w przypadkach niektórych dotacji celowych, które zostały przeznaczone na wydatki dokonywane w I półroczu b.r. lub przekazanych gminie jedną transzą na cały rok. Dotyczy to dotacji przeznaczonej na zwrot części podatku akcyzowego producentom rolnym, wyposażenie szkół w podręczniki szkolne, zakup nowości wydawniczych do bibliotek szkolnych, na wypłatę zryczałtowanych dodatków energetycznych, dotacji celowej od Województwa Podlaskiego przeznaczonej na zakup sprzętu ratowniczo – gaśniczego dla jednostek Ochotniczej Straży Pożarnej. W budżecie gminy na 2017 rok zaplanowane zostały również dotacje celowe udzielane w ramach programów finansowanych z udziałem środków europejskich. Niskie wykonanie dochodów w zakresie płatności z powyższych środków wynika z faktu, iż dopiero w I półroczu 2017 r. rozpoczęto realizację projektów z ich udziałem. Dotyczy to modernizacji indywidualnych źródeł energii cieplnej lub elektrycznej w gminie Czarna Białostocka, realizacji planu gospodarki niskoemisyjnej na terenie gminy Czarna Białostocka, rozwoju niskoemisyjnego transportu zbiorowego i rowerowego w BOF. Wykonanie planu z tytułu płatności ze środków europejskich kształtuje się na poziomie 0,22% i dotyczy przede wszystkim refundacji wydatków poniesionych w 2016 roku na realizację projektu „Realizacja planu gospodarki niskoemisyjnej na terenie Gminy Czarna Białostocka” oraz refundacji wydatków w ramach przygotowania gmin Białostockiego Obszaru Funkcjonalnego do realizowania zintegrowanych projektów, sprzyjających rozwojowi współpracy rozwiązywania wspólnych problemów w perspektywie finansowej 2014 – 2020. Pozostałe płatności zostaną przekazane Gminie Czarna Białostocka dopiero po zakończeniu i rozliczeniu poszczególnych inwestycji. Podobna sytuacja dotyczy dotacji od Powiatu Białostockiego na realizację zadań powiatowych na terenie Gminy Czarna Białostocka.

Większość pozostałych dochodów została wykonana na poziomie zbliżonym do 50% założonego planu. Ponad zakładany plan zostały zrealizowane wpływy z tytułu podatku od czynności cywilnoprawnych osób prawnych i innych jednostek organizacyjnych (1447%) oraz wpływy z lokalnych opłat pobieranych na podstawie odrębnych ustaw – opłaty za zajęcie pasa drogowego, opłata adiacencka (178%). Ponadto zrealizowano szereg dochodów, które na etapie planowania budżetu nie były możliwe do przewidzenia np. naliczone i uzyskane odsetki, refundacja wynagrodzeń pracowników zatrudnionych w ramach robót publicznych, odszkodowania oraz inne rozliczenia z roku ubiegłego, w tym odzyskanie podatku VAT od inwestycji realizowanych w roku ubiegłym.

Niski poziom wykonania dochodów dotyczy wpływów z podatku od działalności gospodarczej osób fizycznych opłacanego w formie karty podatkowej (35%), podatku od spadków i darowizn (36%). Podatki te są trudne do oszacowania, bowiem zależą od dochodów uzyskiwanych przez przedsiębiorców oraz od wartości spadków i darowizn. Niskie wykonanie dochodów dotyczy również wpływów z opłat za korzystanie z wychowania przedszkolnego (26%), co jest spowodowane głównie zaprzestaniem pobierania opłat od dzieci sześciolletnich uczęszczających do przedszkola.

Udział procentowy poszczególnych rodzajów dochodów (według działów klasyfikacji budżetowej) w ogólnej kwocie obrazuje poniższe zestawienie tabelaryczne.

<i>Dział</i>	<i>Wyszczególnienie</i>	<i>Wykonanie na 30 czerwca 2017 r.</i>	<i>Struktura wykonania w %</i>
010	Rolnictwo i łowiectwo	99 727,00	0,48
600	Transport i łączność	2 350,20	0,01
700	Gospodarka mieszkaniowa	566 801,76	2,71
710	Działalność usługowa	3 381,86	0,02
750	Administracja publiczna	83 818,75	0,40

751	Urzędy naczelných organów władzy państwowej, kontroli i ochrony prawa oraz sądownictwa	1 165,00	0,01
754	Bezpieczeństwo publiczne i ochrona ppoż.	9 734,80	0,05
756	Dochody od osób prawnych, od osób fizycznych i od innych jednostek nieposiadających osobowości prawnej oraz wydatki związane z ich poborem	5 656 510,49	27,06
758	Różne rozliczenia	6 966 383,00	33,33
801	Oświata i wychowanie	504 035,10	2,41
851	Ochrona zdrowia	111 474,05	0,53
852	Pomoc społeczna	483 999,11	2,32
854	Edukacyjna opieka wychowawcza	72 000,00	0,34
855	Rodzina	5 678 265,53	27,16
900	Gospodarka komunalna i ochrona środowiska	659 638,59	3,16
921	Kultura i ochrona dziedzictwa narodowego	71,43	0,00
926	Kultura fizyczna	3 569,95	0,02
<b>Razem</b>		<b>20 902 926,62</b>	<b>100,00</b>

Na dzień 30.06.2017 r. Gmina Czarna Białostocka posiadała należności pozostałe do zapłaty w wysokości 7.327.636,63 zł, w tym należności wymagalne w kwocie 4.372.459,96 zł. Największa kwota należności wymagalnych dotyczy podatku od nieruchomości wynikającego z prowadzonej działalności gospodarczej. Na terenie Gminy Czarna Białostocka istnieją firmy, które od dłuższego czasu praktycznie nie funkcjonują natomiast w dalszym ciągu są zarejestrowane jako prowadzące działalność. W związku z tym naliczany jest w odpowiedniej stawce podatek od nieruchomości, lecz jest on trudny w wyegzekwowaniu, co powoduje, iż należności wymagalne z tego tytułu wzrastają. Aż 45% należności wymagalnych stanowią należności od dłużników alimentacyjnych. Świadczenia z funduszu alimentacyjnego wypłacane są co miesiąc, natomiast wyegzekwowanie powyższych należności kształtuje się na poziomie zaledwie kilkunastu procent, co powoduje, że zaległości z tego tytułu sukcesywnie rosną. Trudności z egzekucją występują też w przypadku zaległości czynszowych najemców mieszkań komunalnych. Czynności egzekucyjne należności wymagalnych Gminy prowadzone są na bieżąco. Kierowane są do dłużników upomnienia, tytuły wykonawcze do urzędów skarbowych oraz wnioski do komornika sądowego. Niektóre należności zostały zabezpieczone hipoteką., lecz mimo podejmowanych działań często egzekucja staje się bezskuteczna.

## ANALIZA WYDATKÓW

Wydatki w pierwszym półroczu 2017 r. zrealizowane zostały w kwocie 17.394.768,13 zł, co stanowi 34% planu rocznego. Wśród zrealizowanych wydatków ponad 98% stanowią wydatki bieżące. Plan wydatków bieżących na 2017 r. został zrealizowany w 50%, zaś wydatków majątkowych na poziomie około 1,5%. Poziom wykonania rocznego planu wydatków wg poszczególnych działów na dzień 30 czerwca 2017 r. przedstawia poniższy wykres.

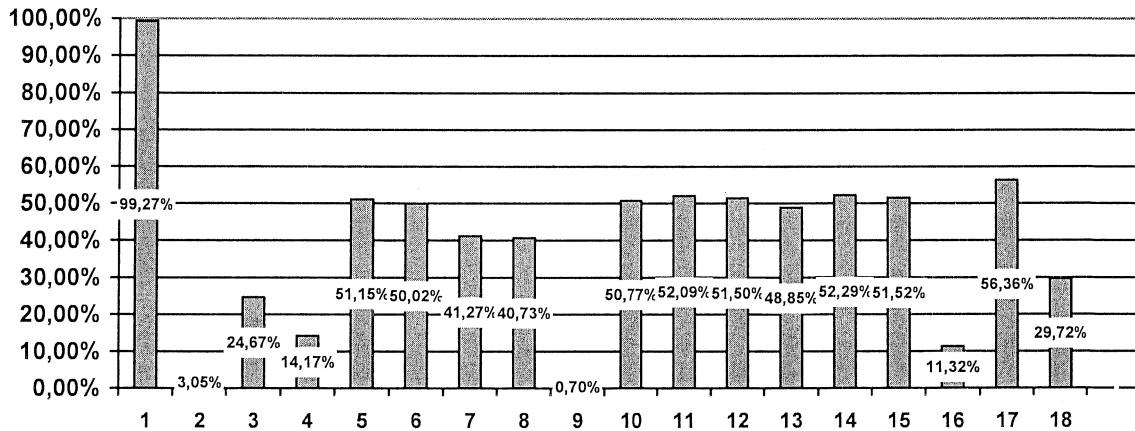

### LEGENDA – DZIAŁ

- |  |   |  |
|--|---|--|
| 1 – rolnictwo i łowiectwo  | 8 – obsługa długu publicznego                         | 14 – edukacyjna opieka wychowawcza             |
| 2 – transport i łączność   | 9 – różne rozliczenia                                 | 15- rodzina                                    |
| 3 – gospodarka mieszkaniowa  | 10 – oświata i wychowanie                             | 16 – gospodarka komunalna i ochrona środowiska |
| 4 – działalność usługowa   | 11 – ochrona zdrowia                                  | 17– kultura i ochrona dziedzictwa narodowego   |
| 5 – administracja publiczna  | 12 – pomoc społeczna                                  | 18 – kultura fizyczna                          |
| 6 – urzędy naczelnych organów władzy państwowej, kontroli i ochrony prawa oraz sądownictwa | 13 – pozostałe zadania w zakresie polityki społecznej |  |
| 7 – bezpieczeństwo publiczne i ochrona przeciwpożarowa                                     |   |  |

Udział procentowy poszczególnych rodzajów wydatków (według działów klasyfikacji budżetowej) w ogólnej kwocie obrazuje poniższe zestawienie tabelaryczne.

<i>Dział</i>	<i>Wyszczególnienie</i>	<i>Wykonanie na 30 czerwca 2017 r.</i>	<i>Struktura wykonania w %</i>
010	Rolnictwo i łowiectwo	76 914,28	0,44
600	Transport i łączność	317 032,47	1,82
700	Gospodarka mieszkaniowa	402 990,29	2,32
710	Działalność usługowa	15 507,35	0,09
750	Administracja publiczna	1 582 633,08	9,10
751	Urzędy naczelnych organów władzy państwowej, kontroli i ochrony prawa oraz sądownictwa	1 165,00	0,01
754	Bezpieczeństwo publiczne i ochrona ppoż.	231 641,53	1,33
757	Obsługa długu publicznego	77 163,46	0,44
758	Różne rozliczenia	1 948,16	0,01
801	Oświata i wychowanie	5 812 377,53	33,41
851	Ochrona zdrowia	109 971,24	0,63
852	Pomoc społeczna	1 200 899,13	6,90

853	Pozostałe zadania w zakresie polityki społecznej	19 033,00	0,11
854	Edukacyjna opieka wychowawcza	278 743,81	1,60
855	Rodzina	5 661 692,32	32,55
900	Gospodarka komunalna i ochrona środowiska	838 295,60	4,82
921	Kultura i ochrona dziedzictwa narodowego	572 131,00	3,29
926	Kultura fizyczna	194 628,88	1,12
<b>Razem</b>		<b>17 394 768,13</b>	<b>100,00</b>

Większość wydatków planowanych do realizacji w 2017 r. została wykonana na poziomie zbliżonym do 50% (dotyczy to przede wszystkim wydatków bieżących). Niektóre zaś na poziomie znacznie wyższym lub niższym, albo nie zostały zrealizowane wcale, co obniża ogólny poziom ich wykonania. Na ogólną kwotę wykonanych wydatków składają się wydatki bieżące w wysokości 17.151.399,99 zł oraz wydatki majątkowe na poziomie 243.368,14 zł. Zrealizowane wydatki bieżące nie przekroczyły dochodów bieżących, które są wyższe o 3.672.114,19 zł. Najwięcej środków finansowych wydanych w I półroczu jest w dziale 801 – Oświata i wychowanie (33%) oraz 855 – Rodzina (32%).

Wydatki majątkowe, stanowiące 1,4% ogółu wydatków przeznaczone zostały na realizację następujących zadań i zakupów inwestycyjnych:

- 1) opracowanie dokumentacji projektowej budowy ul. Mickiewicza i Słowackiego w Czarnej Białostockiej – 39.975,00 zł,
- 2) opracowanie dokumentacji projektowej budowy drogi Zamczysk – Podzamczysk - Niemczyn – 76.075,50 zł,
- 3) aktualizację kosztorysów na roboty związane z budową ciągu pieszo – rowerowego w ul. Sosnowej w Czarnej Wsi Kościelnej – 2.214,00 zł,
- 4) wykonanie aktualizacji kosztorysów na roboty związane z budową ul. Wiosennej w Czarnej Białostockiej – 3.075,00 zł,
- 5) przygotowanie dokumentacji przetargowej dotyczącej budowy ul. Świerkowej w Czarnej Białostockiej – 161,90 zł,
- 6) wykonanie aktualizacji kosztorysów na roboty związane z budową ul. Jastrzębiej w Czarnej Białostockiej – 984,00 zł,
- 7) wykonanie przyłącza wodociągowego do lokali mieszkalnych nr 5 i 6 przy ul. Marszałkowskiej 23 w Czarnej Białostockiej – 4.932,30 zł,
- 8) opracowanie dokumentacji projektowej zagospodarowania placu miejskiego przy nowym Urzędzie Miejskim w Czarnej Białostockiej – 46.483,18 zł,
- 9) opracowanie dokumentacji projektowej przebudowy urządzeń elektroenergetycznych napowietrzno – kablowej linii SN i linii SN w celu likwidacji kolizji z planowaną inwestycją budowy hali sportowej przy Szkole Podstawowej Nr 2 w Czarnej Białostockiej – 10.455,00 zł,
- 10) przygotowanie budowy placów zabaw w Czarnej Białostockiej (aktualizacja dokumentacji oraz kosztorysów budowy) – 1.202,50 zł,
- 11) przygotowanie budowy placu zabaw we wsi Oleszkowo (aktualizacja dokumentacji oraz kosztorysów budowy) – 307,50 zł,
- 12) opracowanie dokumentacji projektowej modernizacji pomieszczeń budynku przy ul. Torowej 9 na potrzeby Miejskiej Biblioteki Publicznej w Czarnej Białostockiej – 20.910,00 zł,
- 13) opracowanie dokumentacji projektowej modernizacji boiska przy ul. Torowej w Czarnej Białostockiej – 20.787,00 zł,
- 14) zakup nieruchomości – 15.805,26 zł.

Z powyższego zestawienia wynika, jak niewielka kwota środków została wydatkowana na realizację zadań inwestycyjnych. Wynika to z faktu, iż w I półroczu dokonywane są przygotowania do realizacji poszczególnych inwestycji, wprowadzane do budżetu są nowe zadania, trwają postępowania przetargowe. Dopiero w II półroczu dokonywane są odbiory końcowe wykonanych zadań oraz regulowane są płatności za ich wykonanie. Dlatego też obniżony poziom wykonania wydatków w niektórych działach dotyczy

przede wszystkim wydatków majątkowych, których plan stanowi niemal 33% ogółu planu wydatków. Tak jest w przypadku działu 600 – Transport i łączność (3,05%), działu 700 – Gospodarka mieszkaniowa (24,67%), działu 900 – Gospodarka komunalna i ochrona środowiska (11,32%) oraz działu 926 – Kultura fizyczna. W powyższych działach zaplanowane są znaczne kwoty związane z budową dróg (9.643.524,00 zł), modernizacją budynków komunalnych (780.705,00), zadania inwestycyjne związane z ochroną powietrza atmosferycznego i klimatu (5.041.725,00 zł) oraz środki na modernizację boiska przy ul. Torowej w Czarnej Białostockiej (252.276,00 zł). Powyższe inwestycje są w trakcie realizacji i płatności za ich wykonanie przypadną na II półrocze 2017 r. Inna sytuacja występuje w przypadku zadań wieloletnich, których realizacja rozpoczęła się w roku ubiegłym, a zakończenie przypada na I półrocze 2017 r., wówczas część większych płatności przypada na I półrocze 2017 r. Niższy poziom wykonania wydatków wystąpił również w dziale 710 – Działalność usługowa (14,17%) ze względu na mniejszą niż zakładano liczbę zleczanych prac geodezyjno – kartograficznych. Bardzo niski poziom wykonania wydatków dotyczy również działu 758 - Różne rozliczenia (0,7%), co spowodowane jest utrzymaną w tym dziale rezerwą ogólną. W jednym z działów wykonanie wydatków zostało zbliżone do 100% - w dziale 010 – Rolnictwo i łowiectwo (99,27%). Wynika to z faktu wydatkowania w 100% dotacji celowej z budżetu państwa przeznaczonej na zwrot podatku akcyzowego zawartego w cenie oleju napędowego wykorzystywanego do produkcji rolnej przez producentów rolnych.

Na dzień 30.06.2017 r. Gmina Czarna Białostocka posiadała zobowiązania w łącznej wysokości 700.381,12 zł wynikające z bieżącej działalności oraz ze zrealizowanych inwestycji (524.102,83 zł). Zobowiązań wymagalnych gmina nie posiadała.

**PRYMISTRZ**  
  
mgr Jacek Chrulski

**DOTACJE CELOWE NA REALIZACJE ZADAŃ BIEŻĄCYCH Z ZARZESU ADMINISTRACJI RZĄDOWEJ ORAZ INNYCH ZADAŃ ZLECONYCH GMINOM USTAWAMI NA 2017 ROK**

Dz.	Rozdz.	Par.	Wyszczególnienie	Dochody			Wydatki		
				Plan	Wykonanie na dzień 30.06.2017 r.	% 6:5	Plan	Wykonanie na dzień 30.06.2017 r.	% 9:8
1	2	3	4	5	6	7	8	9	10
<b>010</b>			<b>Rolnictwo i łowiectwo</b>	<b>75 652,28</b>	<b>75 652,28</b>	<b>100,00</b>	<b>75 652,28</b>	<b>75 652,28</b>	<b>100,00</b>
	01095		<i>Pozostała działalność</i>	<i>75 652,28</i>	<i>75 652,28</i>	<i>100,00</i>	<i>75 652,28</i>	<i>75 652,28</i>	<i>100,00</i>
		2010	Dotacje celowe otrzymane z bp na realizację zadań bieżących z zakresu administracji rządowej oraz innych zadań zleconych gminie ustawami	75 652,28	75 652,28	100,00			
		4010	Wynagrodzenia osobowe pracowników				697,24	697,24	100,00
		4110	Składki na ubezpieczenia społeczne				119,23	119,23	100,00
		4120	Składki na Fundusz Pracy				17,08	17,08	100,00
		4210	Zakup materiałów i wyposażenia				25,83	25,83	100,00
		4300	Zakup usług pozostałych				624,00	624,00	100,00
		4430	Różne opłaty i składki				74 168,90	74 168,90	100,00
<b>750</b>			<b>Administracja publiczna</b>	<b>62 200,00</b>	<b>33 819,00</b>	<b>54,37</b>	<b>62 200,00</b>	<b>32 955,00</b>	<b>52,98</b>
	75011		<i>Urzędy wojewódzkie</i>	<i>62 200,00</i>	<i>33 819,00</i>	<i>54,37</i>	<i>62 200,00</i>	<i>32 955,00</i>	<i>52,98</i>
		2010	Dotacje celowe otrzymane z bp na realizację zadań bieżących z zakresu administracji rządowej oraz innych zadań zleconych gminie ustawami - Sprawy Obywatelskie	62 200,00	33 819,00	54,37			
		4010	Wynagrodzenia osobowe pracowników				51 990,00	27 554,21	53,00
		4110	Składki na ubezpieczenia społeczne				8 937,00	4 725,71	52,88
		4120	Składki na Fundusz Pracy				1 273,00	675,08	53,03
<b>751</b>			<b>Urzędy naczelnych organów władzy państwowej, kontroli i ochrony prawa oraz sądownictwa</b>	<b>2 329,00</b>	<b>1 165,00</b>	<b>50,02</b>	<b>2 329,00</b>	<b>1 165,00</b>	<b>50,02</b>
	75101		<i>Urzędy naczelnych organów władzy państwowej, kontroli i ochrony prawa</i>	<i>2 329,00</i>	<i>1 165,00</i>	<i>50,02</i>	<i>2 329,00</i>	<i>1 165,00</i>	<i>50,02</i>



	2010	Dotacje celowe otrzymane z bp na realizację zadań bieżących z zakresu administracji rządowej oraz innych zadań zleconych gminie ustawami	2 329,00	1 165,00	50,02									
	4010	Wynagrodzenia osobowe pracowników				1 947,00	974,11							50,03
	4110	Składki na ubezpieczenia społeczne				334,00	167,02							50,01
	4120	Składki na Fundusz Pracy				48,00	23,87							49,73
<b>801</b>		<b>Oświata i wychowanie</b>	<b>85 467,91</b>	<b>85 467,91</b>	<b>100,00</b>	<b>85 467,91</b>	<b>0,00</b>						<b>0,00</b>	<b>0,00</b>
	80101	<i>Szkoły podstawowe</i>	<i>60 577,00</i>	<i>60 577,00</i>	<i>100,00</i>	<i>60 577,00</i>	<i>0,00</i>						<i>0,00</i>	<i>0,00</i>
	2010	Dotacje celowe otrzymane z bp na realizację zadań bieżących z zakresu administracji rządowej oraz innych zadań zleconych gminie ustawami	60 577,00	60 577,00	100,00									
	4240	Zakup pomocy naukowych, dydaktycznych i książek				60 577,00	0,00							0,00
	80110	<i>Gimnazja</i>	<i>22 153,00</i>	<i>22 153,00</i>	<i>100,00</i>	<i>22 153,00</i>	<i>0,00</i>						<i>0,00</i>	<i>0,00</i>
	2010	Dotacje celowe otrzymane z bp na realizację zadań bieżących z zakresu administracji rządowej oraz innych zadań zleconych gminie ustawami	22 153,00	22 153,00	100,00									
	4240	Zakup pomocy naukowych, dydaktycznych i książek				22 153,00	0,00							0,00
	80150	<i>Realizacja zadań wymagających stosowania specjalnej organizacji nauki i metod pracy dla dzieci i młodzieży w szkołach podstawowych, gimnazjach, liceach ogólnokształcących, liceach profilowanych i szkołach zawodowych oraz w szkołach artystycznych.</i>	<i>2 737,91</i>	<i>2 737,91</i>	<i>100,00</i>	<i>2 737,91</i>	<i>0,00</i>						<i>0,00</i>	<i>0,00</i>
	2010	Dotacje celowe otrzymane z bp na realizację zadań bieżących z zakresu administracji rządowej oraz innych zadań zleconych gminie ustawami	2 737,91	2 737,91	100,00									
	4210	Zakup materiałów i wyposażenia				27,11	0,00							0,00
	4240	Zakup pomocy naukowych, dydaktycznych i książek				2 710,80	0,00							0,00
<b>852</b>		<b>Pomoc społeczna</b>	<b>21 020,00</b>	<b>9 520,00</b>	<b>45,29</b>	<b>21 020,00</b>	<b>8 866,35</b>						<b>42,18</b>	
	85213	<i>Składki na ubezpieczenie zdrowotne opłacane za osoby pobierające niektóre świadczenia z pomocy społecznej, niektóre świadczenia rodzinne oraz za osoby uczestniczące w zajęciach w centrum integracji społecznej</i>	<i>20 000,00</i>	<i>8 500,00</i>	<i>42,50</i>	<i>20 000,00</i>	<i>7 964,82</i>						<i>39,82</i>	
	2010	Dotacje celowe otrzymane z bp na realizację zadań bieżących z zakresu administracji rządowej oraz innych zadań zleconych gminie ustawami	20 000,00	8 500,00	42,50									

		4130	Składki na ubezpieczenie zdrowotne												20 000,00	7 964,82	39,82
85215			<b>Dotatki mieszkaniowe</b>	<b>1 020,00</b>	<b>1 020,00</b>	<b>100,00</b>									<b>1 020,00</b>	<b>901,53</b>	<b>88,39</b>
	2010		Dotacje celowe otrzymane z bp na realizację zadań bieżących z zakresu administracji rządowej oraz innych zadań zleconych gminie ustawami	1 020,00	1 020,00	100,00											
	3110		Świadczenia społeczne												1 000,00	883,87	88,39
	4210		Zakup materiałów i wyposażenia												20,00	17,66	88,30
<b>855</b>			<b>Rodzina</b>	<b>10 914 181,82</b>	<b>5 660 181,82</b>	<b>51,86</b>									<b>10 914 181,82</b>	<b>5 630 345,78</b>	<b>51,59</b>
85501			<b>Świadczenie wychowawcze</b>	<b>6 687 000,00</b>	<b>3 710 000,00</b>	<b>55,48</b>									<b>6 687 000,00</b>	<b>3 680 366,63</b>	<b>55,04</b>
	2060		Dotacje celowe otrzymane z bp na zadania bieżące z zakresu administracji rządowej zleconych gminom, związane z realizacją świadczenia wychowawczego stanowiącego pomoc państwa w wychowywaniu dzieci	6 687 000,00	3 710 000,00	55,48											
	3020		Wydatki osobowe niezaliczone do wynagrodzeń												100,00	0,00	0,00
	3110		Świadczenia społeczne														
	4010		Wynagrodzenia osobowe pracowników												6 586 695,00	3 634 048,60	55,17
	4040		Dodatkowe wynagrodzenie roczne												60 740,00	28 554,40	47,01
	4110		Składki na ubezpieczenia społeczne												1 760,00	1 755,33	99,73
	4120		Składki na Fundusz Pracy												10 763,00	5 135,92	47,72
	4210		Zakup materiałów i wyposażenia												1 532,00	730,74	47,70
	4260		Zakup energii												20 100,00	5 706,91	28,39
	4300		Zakup usług pozostałych												400,00	100,00	25,00
	4360		Opłaty z tytułu zakupu usług telekomunikacyjnych świadczonych w ruchomej publicznej sieci telefonicznej												3 002,00	2 711,25	90,31
	4410		Podróże służbowe krajowe												400,00	312,74	78,19
	4440		Odписы na zakładowy fundusz świadczeń socjalnych												100,00	0,00	0,00
	4700		Szkolenia pracowników niebędących członkami korpusu służby cywilnej												908,00	889,24	97,93
85502			<b>Świadczenia rodzinne, świadczenie z funduszu alimentacyjnego oraz składki na ubezpieczenia emerytalne i rentowe z ubezpieczenia społecznego</b>	<b>4 227 000,00</b>	<b>1 950 000,00</b>	<b>46,13</b>									<b>500,00</b>	<b>421,50</b>	<b>84,30</b>
															<b>4 227 000,00</b>	<b>1 949 839,79</b>	<b>46,13</b>

		Dotacje celowe otrzymane z bp na realizację zadań bieżących z zakresu administracji rządowej oraz innych zadań zleconych gminie ustawami	4 227 000,00	1 950 000,00	46,13			
2010		Wydatki osobowe niezaliczone do wynagrodzeń				200,00	0,00	0,00
3020		Świadczenia społeczne				4 100 190,00	1 903 574,57	46,43
3110		Wynagrodzenia osobowe pracowników				63 900,00	18 088,73	28,31
4010		Dotatkowe wynagrodzenie roczne				2 700,00	2 165,01	80,19
4040		Składki na ubezpieczenia społeczne				11 951,00	5 072,81	42,45
4110		Składki na Fundusz Pracy				1 701,00	402,62	23,67
4120		Wynagrodzenia bezosobowe				8 500,00	8 498,00	99,98
4170		Zakup materiałów i wyposażenia				17 500,00	6 116,53	34,95
4210		Zakup energii				300,00	100,00	33,33
4260		Zakup usług pozostałych				14 343,00	3 780,83	26,36
4300		Opłaty z tytułu zakupu usług telekomunikacyjnych świadczonych w ruchomej publicznej sieci telefonicznej				800,00	247,66	30,96
4360		Podróże służbowe krajowe				100,00	48,80	48,80
4410		Opisy na zakładowy fundusz świadczeń socjalnych				1 915,00	1 262,73	65,94
4440		Koszty postępowania sądowego i prokuratorskiego				2 300,00	0,00	0,00
4610		Szkolenia pracowników niebędących członkami korpusu służby cywilnej				600,00	481,50	80,25
4700		<b>Karta Dużej Rodziny</b>	181,82	181,82	100,00	181,82	139,36	76,65
85503		Dotacje celowe otrzymane z bp na realizację zadań bieżących z zakresu administracji rządowej oraz innych zadań zleconych gminie ustawami	181,82	181,82	100,00			
2010		Wynagrodzenia osobowe pracowników				151,98	118,16	77,75
4010		Składki na ubezpieczenia społeczne				26,12	20,21	77,37
4110		Składki na Fundusz Pracy				3,72	0,99	26,61
4120		<b>OGÓLEM</b>	<b>11 160 851,01</b>	<b>5 865 806,01</b>	<b>52,56</b>	<b>11 160 851,01</b>	<b>5 748 984,41</b>	<b>51,51</b>

**WYDATKI ZWIĄZANE Z WYKONYWANIEM ZADAŃ REALIZOWANYCH W DRODZE UMÓW LUB POROZUMIEŃ MIĘDZY JEDNOSTKAMI SAMORZĄDU TERYTORIALNEGO**

Dz.	Rozdz.	Par.	Wyszczególnienie	Dochody			Wydatki					
				Plan	Wykonanie na dzień 30.06.2017 r.	% 6:5	Plan	Wykonanie na dzień 30.06.2017 r.	% 6:5			
										5	6	7
600		3	4									
			<b>Transport i łączność</b>	<b>180 281,00</b>	<b>0,00</b>	<b>0,00</b>	<b>438 062,00</b>	<b>0,00</b>	<b>438 062,00</b>	<b>0,00</b>	<b>0,00</b>	<b>0,00</b>
	60014		<i>Drogi publiczne powiatowe</i>	<i>180 281,00</i>	<i>0,00</i>	<i>0,00</i>	<i>438 062,00</i>	<i>0,00</i>	<i>438 062,00</i>	<i>0,00</i>	<i>0,00</i>	<i>0,00</i>
		6050	Wydatki inwestycyjne jednostek budżetowych				360 562,00	0,00	360 562,00	0,00	0,00	0,00
		6300	Dotacja celowa na pomoc finansową udzielaną między jst na dofinansowanie własnych zadań inwestycyjnych i zakupów inwestycyjnych				77 500,00	0,00	77 500,00	0,00	0,00	0,00
		6620	Dotacje celowe otrzymane z powiatu na inwestycje i zakupy inwestycyjne realizowane na podstawie porozumień (umów) między jst	180 281,00	0,00	0,00						
750			<b>Administracja publiczna</b>	<b>23 986,00</b>	<b>23 685,35</b>	<b>98,75</b>	<b>23 986,00</b>	<b>23 685,35</b>	<b>23 986,00</b>	<b>23 685,35</b>	<b>98,75</b>	<b>98,75</b>
			<i>Wybory do rad gmin, rad powiatów i sejmików województw, wybory wójtów, burmistrzów i prezydentów miast oraz referenda gminne, powiatowe i wojewódzkie</i>									
	75053		Dotacje celowe otrzymane od samorządu województwa na zadania bieżące realizowane na podstawie porozumień (umów) między jst	23 986,00	23 685,35	98,75	23 986,00	23 685,35	23 986,00	23 685,35	98,75	98,75
		2330	Różne wydatki na rzecz osób fizycznych									
		3030	Składki na ubezpieczenia społeczne				17 570,00		17 570,00			100,00
		4110	Składki na Fundusz Pracy				690,00		690,00			99,83
		4120	Wynagrodzenia bezosobowe				86,00		86,00			99,52
		4170	Zakup materiałów i wyposażenia				4 007,00		4 007,00			100,00
		4300	Zakup usług pozostałych				1 483,00		1 483,00			79,83
853			<b>Pozostałe działania w zakresie polityki społecznej</b>				<b>25 766,00</b>		<b>25 766,00</b>			<b>50,00</b>
			<i>Rehabilitacja zawodowa i społeczna osób niepełnosprawnych</i>									
	85311						25 766,00		25 766,00			50,00

	2710	Dotacja celowa na pomoc finansową udzielaną między jst na dofinansowanie własnych zadań bieżących								25 766,00	12 883,00	50,00
		<b>OGÓLEM</b>								<b>487 814,00</b>	<b>36 568,35</b>	<b>7,50</b>

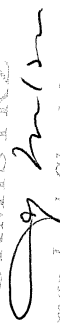
BURMISTRZ  
  
mgr Jacek Chruściński