

SPECYFIKACJA TECHNICZNA

WYKONANIA I ODBIORU ROBÓT

ROBOTY BUDOWLANE

PRZEBUDOWA DAWNEJ ZLEWNI MLEKA

NA ŚWIETLICĘ WIEJSKĄ

W ŁAPCZYNIE

CPV 45214700-7

Adres: **Łapczyn,**
nr porządkowy 16/1, działka nr ewid. 18/6, jednostka ewid. 200202_5
Czarna Białostocka, obręb 0010 Łapczyn

Zamawiający: **GMINA CZARNA BIAŁOSTOCKA**

Ul. Towarowa 14A, 16-020 Czarna Białostocka

Opracował: mgr inż. Jolanta Wojciuk

Białystok, grudzień 2022 roku

Ogólna specyfikacja techniczna wykonania i odbioru robót budowlanych

ROBOTY BUDOWLANE PRZEBUDOWA DAWNEJ ZLEWNI MLEKA NA ŚWIETLICĘ WIEJSKĄ W ŁAPCZYNIE CPV 45214700-27

B - 00.00.00

1.Wymagania ogólne

1.1. Przedmiot Specyfikacji Technicznej

Specyfikacja Techniczna B - 00.00.00 - Wymagania ogólne odnosi się do wymagań wspólnych dla poszczególnych wymagań technicznych dotyczących wykonania i odbioru robót, które zostaną wykonane w ramach:

robót budowlanych remontowych - przebudowy dawnej zlewni mleka na świetlicę wiejską w Łapczynie.

1.2. Zakres stosowania ST

Specyfikacje Techniczne stanowią część dokumentów przetargowych i należy je stosować w zleceniu i wykonaniu robót opisanych w pkt. 1.1.

Przedmiot zamówienia należy wykonać z zastosowaniem materiałów i urządzeń określonych w dokumentacji technicznej, przedmiarze robót. Użyte w specyfikacji technicznej, przedmiarach robót nazwy wyrobów i elementów, które wskazują lub mogłyby kojarzyć się z producentem lub firmą nie mają na celu preferowania wyrobu lub materiałów danego producenta, lecz wskazanie na wyrób, materiał lub element, który powinien posiadać cechy – parametry techniczne.

1.3. Zakres robót objętych ST

1.3.1. Wymagania ogólne należy rozumieć i stosować w powiązaniu z niżej wymienionymi Szczegółowymi Specyfikacjami Technicznymi:

- B-01.00** - roboty rozbiórkowe
- B-02.00** - wykopy
- B-03.00** - roboty betonowe i żelbetowe
- B-04.00** - roboty murowe

- B-05.00** - izolacje p.wilgociowe i p.wodne
- B-06.00** - konstrukcje drewniane
- B-07.00** - pokrycie blachą i obróbki blacharskie
- B-08.00** - elementy otworowe – okna i drzwi
- B-09.00** - tynki i gładzie
- B-10.00** - okładziny ceramiczne
- B-11.00** - ściany, okładziny g/k
- B-12.00** - malowanie
- B-13.00** - podłogi i posadzki
- B-14.00** - pokrycie papą termozgrzewalną
- B-15.00** - docieplenie budynków w technologii ETICS
- B-16.00** - ślusarskie wyroby budowlane
- B-17.00** - nawierzchnia

1.3.2. Niezależnie od postanowień Warunków Szczególnych – normy państwowe, instrukcje i przepisy wymienione w Specyfikacjach Technicznych będą stosowane przez Wykonawcę w języku polskim.

1.4.Ogólne wymagania dotyczące robót

Wykonawca robót odpowiedzialny jest za jakość ich wykonania oraz za ich zgodność z Dokumentacją Projektową, ST i poleceniami Inżyniera.

1.4.1. Przekazanie Terenu Budowy

Zamawiający w terminie określonym we wzorze umowy stanowiącym załącznik do Specyfikacji Istotnych Warunków Zamówienia prześle Wykonawcy Teren Budowy wraz ze wszystkimi uzgodnieniami prawnymi i administracyjnymi, Dziennik Budowy oraz dwa egzemplarze Dokumentacji Projektowej i dwa komplety ST.

Wykonawca ponosi koszt zajęcia pasa drogowego, jeżeli będzie to niezbędne do wykonania przedmiotu umowy.

1.4.2. Dokumentacja Projektowa

Przetargowa Dokumentacja Projektowa będzie zawierać:

- 1/ specyfikację zakresu robót remontowych
- 2/ Specyfikacja Istotnych Warunków Zamówienia
- 3/ Specyfikacje Techniczne Wykonania i Odbioru Robót
- 4/ Przedmiary robót wszystkich branż

Dokumentacja Projektowa, którą Zamawiający prześle Wykonawcy po podpisaniu Umowy będzie zawierać następujące części:

- 1/ specyfikację zakresu robót remontowych ,
- 2/ dokumentacja projektowa,
- 2/ Specyfikacja Istotnych Warunków Zamówienia
- 3/ Specyfikacje Techniczne Wykonania i Odbioru Robót
- 4/ Przedmiary robót

Wykonawca zobowiązany jest w cenie umowy opracować dokumentację:

1. Projekt organizacji i harmonogram robót. Uwzględniający możliwość etapowania robót. Całość musi być zaakceptowana przez inwestora.
2. Plan BIOZ
3. Projekt zagospodarowania placu budowy, składający się z części opisowej i graficznej.
4. Projekt technologii i organizacji montażu (dla obiektów prefabrykowanych lub elem. Konstrukcyjnych o większych gabarytach lub masie).

1.4.3. Zgodność Robót z Dokumentacją Projektową i ST

Dokumentacja Projektowa, Specyfikacje Techniczne oraz dodatkowe dokumenty przekazane przez Inżyniera Wykonawcy stanowią część umowy, a wymagania wyszczególnione choćby w jednym z nich są obowiązujące dla Wykonawcy, tak jakby zawarte były w całej dokumentacji.

Wykonawca nie może wykorzystywać błędów lub opuszczeń w Dokumentacji Projektowej, a o ich wykryciu powinien natychmiast powiadomić Inżyniera, który dokona odpowiednich zmian lub poprawek. W przypadku rozbieżności opis wymiarów ważniejszy jest od odczytów ze skali rysunku. Wszystkie wykonane Roboty i dostarczone materiały muszą być zgodne z Dokumentacją Projektową i ST.

Dane określone w Dokumentacji Projektowej i w ST będą uważane za wartości docelowe, od których dopuszczalne są odchylenia w ramach określonego przedziału tolerancji. Cechy materiałów i elementów budowli muszą być jednorodne i wykazywać bliską zgodność z określonymi wymaganiami, rozrzuty tych cech nie mogą przekraczać dopuszczalnego przedziału tolerancji.

W przypadku, gdy materiały lub Roboty nie będą w pełni zgodne z Dokumentacją Projektową lub ST i wpłynie to na niezadowalającą jakość elementu budowli, to takie materiały będą niezwłocznie zastąpione innymi, a Roboty rozebrane na koszt Wykonawcy.

1.4.4. Zabezpieczenie Terenu Budowy

Wykonawca jest zobowiązany do zabezpieczenia Terenu Budowy w okresie trwania realizacji budowy, aż do zakończenia i odbioru ostatecznego Robót. Wykonawca ponosi wszelkie koszty naprawy ewentualnych zniszczeń powstałych w wyniku zaniedbania lub nieodpowiedniego zabezpieczenia Terenu Budowy i obiektu.

Wykonawca dostarczy, zainstaluje i będzie utrzymywać tymczasowe urządzenia zabezpieczające, w tym: ogrodzenia, poręczę, oświetlenie, sygnały i znaki ostrzegawcze, dozorców, wszelkie inne środki niezbędne do ochrony Robót. Koszt zabezpieczenia Terenu Budowy nie podlega odrębnej zapłacie i przyjmuje się, że jest włączony w cenę umowną.

1.4.5. Ochrona środowiska w czasie wykonywania Robót

Wykonawca ma obowiązek znać i stosować w czasie prowadzenia Robót wszelkie przepisy dotyczące ochrony środowiska naturalnego. W czasie trwania budowy i wykańczania Robót Wykonawca będzie:

- a) utrzymywać Teren Budowy i otoczenie w stanie porządku,
- b) podejmować wszelkie uzasadnione kroki mające na celu stosowanie się do przepisów i norm dotyczących ochrony środowiska na terenie i wokół Terenu Budowy oraz będzie unikać uszkodzeń lub uciążliwości dla osób lub własności społecznej i innych, a wynikających ze skażenia, hałasu lub innych przyczyn powstałych w następstwie jego sposobu działania.

Stosując się do tych wymagań będzie miał szczególny wzgląd na:

- 1) lokalizację baz, warsztatów, magazynów, składowisk i dróg dojazdowych
- 2) środki ostrożności i zabezpieczenia przed:
 - zanieczyszczeniem zbiorników cieków wodnych pyłami lub substancjami toksycznymi,
 - zanieczyszczeniem powietrza pyłami i gazami,
 - możliwością powstania pożaru .

1.4.6. Ochrona przeciwpożarowa

Wykonawca będzie przestrzegać przepisów ochrony przeciwpożarowej.

Wykonawca będzie utrzymywać sprawny sprzęt przeciwpożarowy wymagany przez odpowiednie przepisy na terenie baz produkcyjnych, pomieszczeniach biurowych, mieszkalnych i magazynach oraz w maszynach i pojazdach.

Materiały łatwopalne będą składowane w sposób zgodny z odpowiednimi przepisami i zabezpieczone przed dostępem osób trzecich.

Wykonawca będzie odpowiedzialny za wszelkie straty spowodowane pożarem wywołanym jako rezultat realizacji Robót albo przez personel Wykonawcy.

1.4.7. Materiały szkodliwe dla otoczenia

Materiały, które w sposób trwały są szkodliwe dla otoczenia, nie będą dopuszczone do użycia. Nie dopuszcza się użycia materiałów wywołujących szkodliwe promieniowanie o stężeniu większym od dopuszczalnego, określonego odpowiednimi przepisami.

Wszelkie materiały odpadowe użyte do Robót będą miały świadectwa dopuszczenia, wydane przez uprawnioną jednostkę, jednoznacznie określające brak szkodliwego oddziaływania tych materiałów na środowisko.

Materiały które są szkodliwe dla otoczenia tylko w czasie Robót, a po zakończeniu Robót ich szkodliwość zanika, mogą być użyte pod warunkiem przestrzegania wymagań technologicznych w budowaniu. Jeżeli wymagają tego przepisy, Zamawiający powinien otrzymać zgodę na użycie tych materiałów od właściwych organów administracji państwowej.

1.4.8. Ochrona własności publicznej i prywatnej

Wykonawca odpowiada za ochronę instalacji na powierzchni ziemi i za urządzenia podziemne, takie jak rurociągi, kable itp. Oraz uzyska od odpowiednich władz będących właścicielami tych urządzeń, potwierdzenie informacji dostarczonych mu przez Zamawiającego w ramach planu ich lokalizacji. Wykonawca zapewni właściwe oznaczenie i zabezpieczenie przed uszkodzeniem tych instalacji i urządzeń w czasie trwania budowy.

Wykonawca jest zobowiązany umieścić w swoim harmonogramie rezerwę czasową dla wszelkiego rodzaju Robót, które mają być wykonane w zakresie przełożenia instalacji i urządzeń podziemnych na Terenie Budowy i powiadomić Inżyniera i władze lokalne o zamiarze rozpoczęcia Robót.

O fakcie przypadkowego uszkodzenia tych instalacji Wykonawca bezzwłocznie powiadomi Inżyniera i zainteresowane władze oraz będzie z nimi współpracował, dostarczając wszelkiej pomocy potrzebnej przy dokonywaniu napraw.

Wykonawca będzie odpowiadał za wszelkie spowodowane przez jego działania uszkodzenia instalacji na powierzchni ziemi i urządzeń podziemnych wykazanych w dokumentach dostarczonych mu przez Zamawiającego.

Określenia podstawowe**Obiekt budowlany -**

- a) budynek wraz z instalacjami i urządzeniami technicznymi
- b) budowla stanowiąca całość techniczno – użytkową wraz z instalacjami i urządzeniami
- c) obiekt małej architektury

Roboty – budowa, a także prace polegające na przebudowie, montażu, remoncie lub rozbiórce obiektu budowlanego

Remont – wykonywanie w istniejącym obiekcie budowlanym robót budowlanych polegających na odtworzeniu stanu pierwotnego, a nie stanowiących bieżącej

konserwacji, przy czym dopuszcza się stosowanie wyrobów budowlanych innych niż użyto w stanie pierwotnym

Teren budowy – przestrzeń, w której prowadzone są roboty budowlane wraz z przestrzenią zajmowaną przez urządzenia placu budowy.

Pozwolenie na budowę – decyzja administracyjna zezwalająca na rozpoczęcie i prowadzenie budowy, lub wykonywanie robót budowlanych innych niż budowa obiektu budowlanego.

Inżynier - osoba wyznaczona przez Zamawiającego, upoważniona do nadzoru nad realizacją Robót i do występowania w jego imieniu w sprawach realizacji umowy.

Kierownik budowy - osoba wyznaczona przez Wykonawcę, upoważniona do kierowania Robotami i do występowania w jego imieniu w sprawach realizacji umowy.

Rejestr obmiarów - akceptowany przez inżyniera rejestr z ponumerowanymi stronami, służący do wpisywania przez Wykonawcę obmiaru dokonywanych robót w formie wyliczeń, szkiców i ewentualnie dodatkowych załączników. Wpisy w Rejestrze Obmiarów podlegają potwierdzeniu przez Inżyniera.

Laboratorium - laboratorium badawcze, zaakceptowane przez Zamawiającego, niezbędne do przeprowadzenia wszelkich badań i prób związanych z oceną jakości materiałów oraz Robót.

Materiały - wszelkie tworzywa niezbędne do wykonania Robót zgodnie z Dokumentacją Projektową i Specyfikacjami Technicznymi, zaakceptowane przez Inżyniera.

Polecenie Inżyniera - wszelkie polecenia przekazane Wykonawcy przez Inżyniera w formie pisemnej, dotyczące sposobu realizacji Robót lub innych spraw związanych z prowadzeniem budowy.

Projektant - uprawniona osoba prawna lub fizyczna, będąca autorem Dokumentacji Projektowej.

Ślepy kosztorys - wykaz Robót z podaniem ich ilości (przedmiar) w kolejności technologicznej ich wykonania.

Wyrób budowlany – wyrób w rozumieniu przepisów o ocenie zgodności, wytworzony w celu wbudowania, wmontowania, zainstalowania lub zastosowania w sposób trwały w obiekcie budowlanym

Aprobata techniczna - pozytywna ocena wyrobu, stwierdzająca jego przydatność do stosowania w budownictwie, wydana przez upoważnioną do tego jednostkę.

Certyfikat zgodności – działanie trzeciej strony (jednostki niezależnej od dostawcy i odbiorcy) wykazujące, że zapewniono odpowiedni stopień zaufania, iż należycie zidentyfikowany wyrób, proces lub usługę są zgodne z określoną normą lub właściwymi przepisami prawnymi.

Deklaracja zgodności – oświadczenie dostawcy, stwierdzające na jego wyłączną odpowiedzialność, że wyrób, proces lub usługa są zgodne z normą lub aprobatą techniczną

Dokumentacja powykonawcza - dokumentacja techniczna wraz z naniesionymi zmianami i uzupełnieniem w trakcie realizacji robót (budowy)

Rysunki – część Dokumentacji Projektowej, która wskazuje lokalizację, charakterystykę i wymiary obiektu będącego przedmiotem Robót

Skróty – symbole utworzone najczęściej z pierwszych liter. Skróty użyte w opracowaniu:

STOR	-	Specyfikacja Techniczna Odbioru Robót
OST	-	Ogólna Specyfikacja Techniczna
SST	-	Szczegółowa Specyfikacja Techniczna
PZJ	-	Program Zapewnienia Jakości
PN	-	Polska Norma

BN	-	Branżowa Norma
ZN	-	Zakładowa Norma
ITB	-	Instytut Techniki Budowlanej
IBDiM	-	Instytut Budownictwa Dróg i Mostów

2. Materiały

Przedmiot zamówienia należy wykonać z zastosowaniem materiałów i urządzeń określonych w dokumentacji technicznej, przedmiarze robót. Użyte w specyfikacji technicznej, przedmiarach robót nazwy wyrobów i elementów, które wskazują lub mogłyby kojarzyć się z producentem lub firmą nie mają na celu preferowania wyrobu lub materiałów danego producenta, lecz wskazanie na wyrób, materiał lub element, który powinien posiadać cechy – parametry techniczne.

2.1. Źródła uzyskania materiałów

Co najmniej na **1 tydzień** przed zaplanowanym wykorzystaniem jakichkolwiek materiałów przeznaczonych do Robót Wykonawca przedstawi szczegółowe informacje dotyczące proponowanego źródła wytwarzania, zamawiania lub wydobywania tych materiałów i odpowiednie świadectwa badań laboratoryjnych oraz próbki do zatwierdzenia przez Inżyniera. Zatwierdzenie partii materiałów z danego źródła nie oznacza automatycznie, że wszelkie materiały z danego źródła uzyskają zatwierdzenie.

Wykonawca zobowiązany jest do prowadzenia badań w celu udokumentowania, że materiały uzyskane z dopuszczonego źródła w sposób ciągły spełniają wymagania Specyfikacji Technicznych w czasie postępu Robót.

2.2. Pozyskiwanie materiałów miejscowych

Wykonawca odpowiada za uzyskanie pozwoleń od właścicieli i odnośnych władz na pozyskanie materiałów z jakichkolwiek źródeł miejscowych, włączając w to źródła wskazane przez Zamawiającego i jest zobowiązany dostarczyć Inżynierowi wymagane dokumenty przed rozpoczęciem eksploatacji źródła.

Wykonawca przedstawi dokumentację zawierającą raporty z badań terenowych i laboratoryjnych oraz proponowaną przez siebie metodę wydobywania i selekcji do zatwierdzenia Inżynierowi.

Wykonawca ponosi odpowiedzialność za spełnienie wymagań ilościowych i jakościowych materiałów z jakiegokolwiek źródła.

Wykonawca poniesie wszystkie koszty a w tym: opłaty, wynagrodzenia i jakiegokolwiek inne koszty związane z dostarczeniem materiałów do Robót.

2.3. Przechowywanie i składowanie materiałów

Wykonawca zapewni, aby tymczasowo składowane materiały, do czasu gdy będą one potrzebne do Robót, były zabezpieczone przed zanieczyszczeniem, zachowały swoją jakość i właściwość do Robót i były dostępne do kontroli przez Inżyniera.

Miejsca czasowego składowania będą zlokalizowane w obrębie Terenu Budowy w miejscach uzgodnionych z Inżynierem, lub poza Terenem Budowy w miejscach zorganizowanych przez Wykonawcę.

2.4. Materiały nie odpowiadające wymaganiom

Materiały nie odpowiadające wymaganiom zostaną przez Wykonawcę wywiezione z Terenu Budowy, bądź złożone w miejscu wskazanym przez Inżyniera. Jeśli Inżynier zezwoli Wykonawcy na użycie tych materiałów do robót innych niż te, dla których

zostały zakupione to koszt tych materiałów zostanie przewartościowany przez Inżyniera.

Każdy rodzaj Robót, w którym znajdują się niezbadane i nie zaakceptowane materiały, Wykonawca wykonuje na własne ryzyko, licząc się z jego nie przyjęciem i niezapłaceniem.

2.5. Wariantowe stosowanie materiałów

Jeśli Dokumentacja Projektowa lub ST przewidują możliwość wariantowego zastosowania rodzaju materiału w wykonywanych Robotach, Wykonawca powiadomi Inżyniera o swoim zamiarze co najmniej 1 tydzień przed użyciem materiału, albo w okresie dłuższym, jeśli będzie to wymagane dla badań prowadzonych przez Inżyniera. Wybrany i zaakceptowany rodzaj materiału nie może być później zmieniony bez zgody Inżyniera.

3. SPRZĘT

Wykonawca zobowiązany jest do używania tylko takiego sprzętu, który nie spowoduje niekorzystnego wpływu na jakość wykonywanych Robót. Sprzęt używany do Robót powinien być zgodny z ofertą Wykonawcy i odpowiadać pod względem typów i ilości wskazaniom zawartym w ST, PZJ lub projekcie organizacji Robót zaakceptowanym przez Inżyniera; w przypadku braku ustaleń w takich dokumentach sprzęt powinien być uzgodniony i zaakceptowany przez Inżyniera.

Liczba i wydajność sprzętu będzie gwarantować przeprowadzenie Robót zgodnie z zasadami określonymi w Dokumentacji Projektowej, ST i wskazaniach Inżyniera w terminie przewidzianym umową.

Sprzęt będący własnością Wykonawcy lub wynajęty do wykonania Robót ma być utrzymywany w dobrym stanie i gotowości do pracy. Będzie on zgodny z normami ochrony środowiska i przepisami dotyczącymi jego użytkowania.

Wykonawca dostarczy Inżynierowi kopie dokumentów potwierdzających dopuszczenie sprzętu do użytkowania, tam gdzie jest to wymagane przepisami.

Jeśli Dokumentacja Projektowa lub ST przewidują możliwość wariantowego użycia sprzętu przy wykonywanych Robotach, Wykonawca powiadomi Inżyniera o swoim zamiarze wyboru i uzyska jego akceptację przed użyciem sprzętu. Wybrany sprzęt, po akceptacji Inżyniera, może być później zmieniany bez jego zgody.

Jakikolwiek sprzęt, maszyny, urządzenia i narzędzia nie gwarantujące warunków umowy zostaną przez Inżyniera zdyskwalifikowane i niedopuszczone do Robót.

4. TRANSPORT

Wykonawca stosować się będzie do ustawowych ograniczeń obciążenia na oś przy transporcie materiałów/sprzętu na i z terenu Robót. Uzyska on wszelkie niezbędne pozwolenia od władz co do przewozu nietypowych ładunków i w sposób ciągły będzie o takim przewozie powiadamiał Inżyniera.

Wykonawca jest zobowiązany do stosowania tylko takich środków transportu, które nie wpłyną niekorzystnie na jakość wykonywanych Robót i właściwości przewożonych materiałów.

Liczba środków transportu będzie zapewniać prowadzenie Robót zgodnie z zasadami określonymi w Dokumentacji Projektowej, ST i wskazaniach Inżyniera, w terminie przewidzianym umową.

Środki transportu nie odpowiadające warunkom dopuszczalnych obciążeń na osie mogą być użyte przez Wykonawcę pod warunkiem przywrócenia do stanu pierwotnego użytkowanych odcinków dróg publicznych na koszt Wykonawcy. Wykonawca będzie usuwać na bieżąco, na własny koszt, wszelkie zanieczyszczenia spowodowane jego pojazdami na drogach publicznych oraz dojazdach do Terenu Budowy.

5. WYKONANIE ROBÓT

5.1. Ogólne zasady wykonywania Robót

Wykonawca jest odpowiedzialny za prowadzenie Robót zgodnie z Umową oraz za jakość zastosowanych materiałów i wykonywanych Robót, za ich zgodność z Dokumentacją Projektową, wymaganiami ST, PZJ, projektu organizacji Robót oraz poleceniami Inżyniera.

Wykonawca ponosi odpowiedzialność za dokładne wytyczenie w planie i wyznaczenie wysokości wszystkich elementów Robót zgodnie z wymiarami i rzędnymi określonymi w dokumentacji Projektowej lub przekazywanymi na piśmie przez Inżyniera.

Następstwa jakiegokolwiek błędu spowodowanego przez Wykonawcę w wytyczeniu i wyznaczaniu Robót zostaną, jeśli wymagać będzie tego Inżynier, poprawione przez Wykonawcę na własny koszt. Sprawdzenie wytyczenia Robót lub wyznaczenie wysokości przez Inżyniera nie zwalnia Wykonawcy od odpowiedzialności za ich dokładność.

Decyzje Inżyniera dotyczące akceptacji lub odrzucenia materiałów i elementów Robót będą oparte na wymaganiach opartych w umowie (kontrakcie), Dokumentacji Projektowej i w ST, a także w normach i wytycznych.

Przy podejmowaniu decyzji Inżynier uwzględni wyniki badań materiałów i robót, rozrzuty normalnie występujące przy produkcji i przy badaniach materiałów, doświadczenia z przeszłości, wyniki badań naukowych oraz inne czynniki wpływające na rozważaną kwestię. Polecenia Inżyniera będą wykonywane nie później niż w czasie przez niego wyznaczonym, po ich otrzymaniu przez Wykonawcę, pod groźbą zatrzymania Robót.

Skutki finansowe z tego tytułu ponosi Wykonawca.

6. KONTROLA JAKOŚCI ROBÓT

6.1. Program zapewnienia jakości (PZJ)

Do obowiązków Wykonawcy należy opracowanie i przedstawienie do aprobaty Inżyniera programu zapewnienia jakości, w którym przedstawi on zamierzony sposób wykonywania Robót, możliwości techniczne, kadrowe i organizacyjne gwarantujące wykonanie Robót zgodnie z Dokumentacją Projektową, ST oraz poleceniami i ustaleniami przekazanymi przez Inżyniera.

Program zapewnienia jakości będzie zawierać:

a) część ogólną opisującą:

- organizację wykonania robót, w tym terminy i sposób prowadzenia Robót
- organizację ruchu na budowie wraz z oznakowaniem Robót
- BHP
- wykaz zespołów roboczych, ich kwalifikacje i przygotowanie praktyczne
- wykaz osób odpowiedzialnych za jakość i terminowość wykonania poszczególnych elementów Robót

- system (sposób i procedurę) proponowanej kontroli i sterowania jakością wykonywanych robót
- wyposażenie w sprzęt i urządzenia do pomiarów i kontroli (opis laboratorium własnego lub laboratorium, któremu Wykonawca zamierza zlecić prowadzenie badań)
- sposób oraz formę gromadzenia wyników badań laboratoryjnych, zapis pomiarów, nastaw mechanizmów sterujących, a także wyciąganych wniosków i zastosowanych korekt w procesie technologicznym, proponowany sposób i formę przekazywania tych informacji Inżynierowi.

b) część szczegółową opisującą dla każdego asortymentu Robót:

- wykaz maszyn i urządzeń stosowanych na budowie z ich parametrami technicznymi oraz wyposażeniem w mechanizmy do sterowania i urządzenia kontrolno-pomiarowe
- rodzaje i ilość środków transportu oraz urządzeń do magazynowania i załadunku materiałów, spoin, lepiszczy, kruszyw itp.
- sposób zabezpieczenia i ochrony ładunków przed utratą ich właściwości w czasie transportu
- sposób i procedurę pomiarów i badań (rodzaj i częstotliwość, pobieranie próbek, legalizacja i sprawdzanie urządzeń itp.) prowadzonych podczas dostaw materiałów, wytwarzania mieszanek i wykonywania poszczególnych elementów Robót
- sposób postępowania z materiałami i Robotami nie odpowiadającymi wymaganiom

6.2. Zasady kontroli jakości Robót

Celem kontroli Robót będzie takie sterowanie ich przygotowaniem i wykonaniem, aby osiągnąć założoną jakość Robót.

Wykonawca jest odpowiedzialny za pełną kontrolę Robót i jakości materiałów.

Wykonawca zapewni odpowiedni system kontroli, włączając personel, laboratorium, sprzęt zaopatrzenie i wszystkie urządzenia niezbędne do pobierania próbek, badań materiałów oraz Robót.

Przed zatwierdzeniem systemu kontroli Inżynier może zażądać od Wykonawcy przeprowadzenia badań w celu zademonstrowania, że poziom ich wykonania jest zadowalający.

Wykonawca będzie przeprowadzać pomiary i badania materiałów oraz robót z częstotliwością zapewniającą stwierdzenie, że Roboty wykonano zgodnie z wymaganiami zawartymi w Dokumentacji Projektowej i ST.

Minimalne wymagania co do zakresu badań i ich częstotliwość są określone w ST, normach i wytycznych. W przypadku gdy nie zostały one określone, Inżynier ustali, jaki zakres kontroli jest konieczny, aby zapewnić wykonanie Robót zgodnie z Umową.

Wykonawca dostarczy Inżynierowi świadectwa, że wszystkie stosowane urządzenia i sprzęt badawczy posiadają ważną legalizację, zostały prawidłowo wykalibrowane i odpowiadają wymaganiom norm określających procedury badań.

Inżynier będzie miał nieograniczony dostęp do pomieszczeń laboratoryjnych w celu ich inspekcji.

Inżynier będzie przekazywać Wykonawcy pisemne informacje o jakichkolwiek niedociągnięciach dotyczących urządzeń laboratoryjnych, sprzętu, zaopatrzenia laboratorium, pracy personelu lub metod badawczych. Jeżeli niedociągnięcia te będą tak poważne, że mogą wpłynąć ujemnie na wyniki badań, Inżynier natychmiast wstrzyma użycie do Robót badanych materiałów i dopuści je do użycia dopiero wtedy, gdy niedociągnięcia w pracy laboratorium Wykonawcy zostaną usunięte i stwierdzona zostanie odpowiednia jakość tych materiałów.

Wszystkie koszty związane z organizowaniem i prowadzeniem badań ponosi Wykonawca.

6.3. Pobieranie próbek

Próbki będą pobierane losowo. Zaleca się stosowanie statystycznych metod pobierania próbek opartych na zasadzie, że wszystkie jednostkowe elementy produkcji mogą być z jednakowym prawdopodobieństwem wytypowane do badań.

Inżynier będzie miał zapewnioną możliwość udziału w pobieraniu próbek.

Na zlecenie Inżyniera Wykonawca będzie przeprowadzać dodatkowe badania tych materiałów, które budzą wątpliwości co do jakości, o ile kwestionowane materiały nie zostaną przez Wykonawcę usunięte lub ulepszone z własnej woli. Koszty tych dodatkowych badań pokrywa Wykonawca tylko w przypadku stwierdzenia usterek; w przeciwnym przypadku koszty te pokrywa Zamawiający.

Pojemniki do pobierania próbek będą dostarczone przez Wykonawcę i zatwierdzone przez Inżyniera. Próbki dostarczone przez Wykonawcę do badań wykonywanych przez Inżyniera będą odpowiednio opisane i oznakowane, w sposób zaakceptowany przez Inżyniera.

6.4. Badania i pomiary

Wszelkie badania i pomiary będą prowadzone zgodnie z wymogami norm. W przypadku gdy normy nie obejmują jakiegokolwiek badania wymaganego w ST, można stosować wytyczne krajowe, albo inne procedury zaakceptowane przez Inżyniera.

Przed przystąpieniem do pomiarów lub badań Wykonawca powiadomi Inżyniera o rodzaju, miejscu i terminie pomiaru lub badania.

Po wykonaniu pomiaru lub badania Wykonawca przedstawi na piśmie ich wyniki do akceptacji przez Inżyniera.

6.5. Raporty z badań

Wykonawca będzie przekazywać Inżynierowi kopie raportów z wynikami badań jak najszybciej, jednak nie później niż w terminie określonym w programie zapewnienia jakości.

Wyniki badań (kopie) będą przekazywane Inżynierowi na formularzach według dostarczonego przez niego wzoru lub innych zaaprobowanych przez niego.

6.6. Badania prowadzone przez Inżyniera

Do celów kontroli jakości i zatwierdzenia Inżynier uprawniony jest do dokonywania kontroli, pobierania próbek i badania materiałów u źródła ich wytwarzania, i zapewniona mu będzie wszelka potrzebna do tego pomoc ze strony Wykonawcy i producenta materiałów.

Inżynier, po uprzedniej weryfikacji systemu kontroli Robót prowadzonego przez Wykonawcę, będzie oceniać zgodność materiałów i Robót z wymaganiami ST na podstawie wyników badań dostarczonych przez Wykonawcę.

Inżynier może pobierać próbki materiałów i prowadzić badania niezależnie od Wykonawcy.

Jeżeli wyniki tych badań wykażą, że raporty Wykonawcy są niewiarygodne, to Inżynier poleci Wykonawcy lub zleci niezależnemu laboratorium przeprowadzenie powtórnych lub dodatkowych badań, albo oprze się wyłącznie na własnych badaniach przy ocenie zgodności materiałów i Robót z Dokumentacją Projektową i ST. W takim przypadku całkowite koszty powtórnych lub dodatkowych badań i pobierania próbek poniesione zostaną przez Wykonawcę.

6.7. Certyfikaty i deklaracje

Inżynier może dopuścić do użycia tylko te materiały, które posiadają:

- certyfikat na znak bezpieczeństwa, wykazujący że zapewniono zgodność z kryteriami technicznymi określonymi na podstawie Polskich Norm, aprobat technicznych oraz właściwych przepisów i dokumentów technicznych
- deklarację zgodności lub certyfikat zgodności z:
 - Polską Normą lub
 - Aprobata techniczną, a w przypadku wyrobów dla których nie ustanowiono Polskiej Normy, jeżeli nie są objęte certyfikacją określoną w pkt. 1 i które spełniają wymogi Specyfikacji Technicznej.

1. W przypadku materiałów, dla których ww dokumenty są wymagane przez ST, każda partia dostarczona do Robót będzie posiadać te dokumenty, określające w sposób jednoznaczny jej cechy.
2. Produkty przemysłowe muszą posiadać ww dokumenty wydane przez producenta, a w razie potrzeby poparte wynikami badań wykonanych przez niego. Kopie wyników tych badań będą dostarczone przez Wykonawcę Inżynierowi.
3. Jakiegokolwiek materiały, które nie spełniają tych wymagań będą odrzucone.

6.8. Dokumenty budowy

1) Dziennik budowy

Dziennik budowy jest wymagany dokumentem prawnym obowiązującym Zamawiającego i Wykonawcą w okresie od przekazania Wykonawcy Terenu Budowy do końca okresu gwarancyjnego. Odpowiedzialność za prowadzenie Dziennika Budowy zgodnie z obowiązującymi przepisami spoczywa na Wykonawcy.

Zapisy w Dzienniku Budowy będą dokonywane na bieżąco i będą dotyczyć przebiegu Robót, stanu bezpieczeństwa ludzi i mienia oraz technicznej i gospodarczej strony budowy.

Każdy zapis w Dzienniku Budowy będzie opatrzony datą jego dokonania, podpisem osoby która dokonała zapisu z podaniem imienia i nazwiska oraz stanowiska służbowego.

Zapisy będą czytelne, dokonywane trwałą techniką, w porządku chronologicznym, bezpośrednio jeden pod drugim, bez przerw.

Załączone do Dziennika Budowy protokoły i inne dokumenty będą oznaczone kolejnym numerem załącznika i opatrzone datą i podpisem Wykonawcy i Inżyniera.

Do Dziennika Budowy należy wpisywać w szczególności:

- Datę przekazania Wykonawcy Terenu Budowy
- Datę przekazania przez Zamawiającego Dokumentacji Projektowej
- Uzgodnienie przez Inżyniera programu zapewnienia jakości i harmonogramów Robót.
- Terminy rozpoczęcia i zakończenia poszczególnych elementów Robót
- Przebieg Robót, trudności i przeszkody w ich prowadzeniu, okresy i przyczyny przerw w Robotach
- Uwagi i polecenia Inżyniera
- Daty zarządzenia wstrzymania Robót z podaniem powodu
- Zgłoszenia i daty odbiorów Robót zanikających i ulegających zakryciu, częściowych i ostatecznych odbiorów Robót
- Wyjaśnienia, uwagi i propozycje Wykonawcy

- Stan pogody i temperaturę powietrza w okresie wykonywania Robót podlegających ograniczeniom lub wymaganiom szczególnym w związku z warunkami klimatycznymi
- Zgodność rzeczywistych warunków geotechnicznych z ich opisem w Dokumentacji Projektowej
- Dane dotyczące czynności geodezyjnych (pomiarowych) dokonywanych przed i w trakcie wykonywania Robót
- Dane dotyczące jakości materiałów, pobierania próbek oraz wyniki przeprowadzonych badań z podaniem kto je przeprowadzał
- Wyniki prób poszczególnych elementów budowli z podaniem, kto je przeprowadzał
- Inne istotne informacje o przebiegu Robót

Propozycje, uwagi i wyjaśnienia Wykonawcy wpisane w Dzienniku Budowy będą przedłożone Inżynierowi do ustosunkowania się.

Wpis projektanta do Dziennika Budowy obliguje Inżyniera do ustosunkowania się. Projektant nie jest jednak stroną umowy i nie ma uprawnień do wydawania poleceń Wykonawcy Robót.

2) Rejestr obmiarów

Rejestr obmiarów stanowi dokument pozwalający na rozliczenie faktycznego postępu każdego z elementów Robót. Obmiary wykonanych Robót przeprowadza się w sposób ciągły w jednostkach przyjętych w Kosztorysie i wpisuje się do rejestru Obmiarów.

3) Dokumenty laboratoryjne

Dzienniki laboratoryjne, deklaracje zgodności lub certyfikaty zgodności materiałów, orzeczenia o jakości materiałów, recepty robocze i kontrolne wyniki badań Wykonawcy będą gromadzone w formie uzgodnionej w programie zapewnienia jakości.

Dokumenty te stanowią załączniki do odbioru Robót. Powinny być udostępnione na każde życzenie Inżyniera.

4) Pozostałe dokumenty budowy

Do dokumentów budowy zalicza się oprócz wymienionych w pkt. 1 – 3, następujące dokumenty:

- Pozwolenie na realizację zadania budowlanego
- Protokół przekazania Terenu Budowy
- Umowy cywilnoprawne z osobami trzecimi i inne umowy cywilnoprawne
- Protokoły odbioru Robót
- Protokoły narad i ustaleń
- Korespondencję na budowie

5) Przechowywanie dokumentów budowy

Dokumenty budowy będą przechowywane na terenie Budowy w miejscu odpowiednio zabezpieczonym. Zaginięcie któregokolwiek z dokumentów budowy spowoduje jego natychmiastowe odtworzenie w formie przewidzianej prawem. Wszelkie dokumenty budowy będą zawsze dostępne dla Inżyniera i przedstawione do wglądu na życzenie zamawiającego.

7. OBMIAR ROBÓT

7.1. Ogólne zasady obmiaru Robót

Obmiar Robót będzie określać faktyczny zakres wykonywanych Robót zgodnie z Dokumentacją Projektową i ST w jednostkach ustalonych w Kosztorysie.

Obmiaru Robót dokonuje Wykonawca po pisemnym powiadomieniu Inżyniera o zakresie obmierzanych Robót i o terminie obmiaru co najmniej 3 dni przed tym terminem.

Wyniki obmiaru będą wpisane do Rejestru Obmiarów.

Jakikolwiek błąd lub przeoczenie (opuszczenie) w ilościach podanych w Ślepym Kosztorysie lub gdzie indziej w Specyfikacjach Technicznych nie zwalnia Wykonawcy od obowiązku ukończenia wszystkich Robót. Błędne dane zostaną poprawione wg instrukcji Inżyniera na piśmie.

Obmiar gotowych Robót będzie przeprowadzany z częstością wymaganą do celu miesięcznej płatności na rzecz Wykonawcy lub w innym czasie określonym w umowie lub oczekiwanym przez Wykonawcę i Inżyniera.

7.2. Zasady określania ilości robót i materiałów

Określanie ilości materiałów należy obliczyć poprzez pomnożenie normy zużycia na określoną jednostkę poprzez tę jednostkę.

Zasady obmiarowania robót zostały podane oddzielnie dla każdego etapu robót w szczegółowych specyfikacjach na wykonanie i odbiór robót związanych z wykonaniem niniejszego zadania.

7.3. Urządzenia i sprzęt pomiarowy

Wszystkie urządzenia i sprzęt pomiarowy stosowane w czasie obmiaru Robót będą zaakceptowane przez Inżyniera. Urządzenia i sprzęt pomiarowy zostaną dostarczone przez Wykonawcę. Jeżeli urządzenia te lub sprzęt wymagają badań atestujących, to Wykonawca będzie posiadać ważne świadectwa legalizacji.

Wszystkie urządzenia pomiarowe będą przez Wykonawcę utrzymywane w dobrym stanie przez cały czas trwania Robót.

7.4. Czas przeprowadzania obmiaru

Obmiary będą przeprowadzone przed częściowym lub ostatecznym odbiorem robót, a także w przypadku wystąpienia dłuższej przerwy w Robotach.

Obmiar Robót zanikających przeprowadza się w czasie ich wykonywania. Obmiar Robót podlegających zakryciu przeprowadza się przed ich zakryciem.

Roboty pomiarowe do obmiaru oraz nieodzwonne obliczenia będą wykonywane w sposób zrozumiały i jednoznaczny.

Wymiary skomplikowanych powierzchni lub objętości będą uzupełnione odpowiednimi szkicami umieszczonymi w karcie Rejestru Obmiarów. Obmiarów razie braku miejsca szkice mogą być dołączone w formie oddzielnego załącznika do Rejestru Obmiarów, którego wzór zostanie uzgodniony z Inżynierem.

8. ODBIÓR ROBÓT

W zależności od ustaleń odpowiednich ST roboty podlegają następującym etapom odbioru:

- a) odbiorowi robót zanikających i ulegających zakryciu
- b) odbiorowi częściowemu
- c) odbiorowi wstępnemu
- d) odbiorowi końcowemu

8.1. Odbiór Robót zanikających i ulegających zakryciu

Odbiór Robót zanikających i ulegających zakryciu polega na finalnej ocenie ilości i jakości wykonywanych Robót, które w dalszym procesie realizacji ulegną zakryciu.

Odbiór Robót zanikających i ulegających zakryciu będzie dokonany w czasie umożliwiającym wykonanie ewentualnych korekt i poprawek bez hamowania ogólnego postępu Robót.

Odbioru Robót dokonuje Inżynier.

Gotowość danej części Robót do odbioru zgłasza Wykonawca wpisem do Dziennika Budowy i jednoczesnym powiadomieniem Inżyniera.

Odbiór będzie przeprowadzony niezwłocznie, jednak nie później niż w ciągu 3 dni od daty zgłoszenia wpisem do Dziennika Budowy i powiadomienia o tym fakcie Inżyniera.

Jakość i ilość Robót ulegających zakryciu ocenia Inżynier na podstawie dokumentów zawierających komplet wyników badań laboratoryjnych i w oparciu o przeprowadzone pomiary, w konfrontacji z Dokumentacją Projektową, ST i uprzednimi ustaleniami.

8.2. Odbiór częściowy

Odbiór częściowy polega na ocenie ilości i jakości wykonanych części robót. Odbioru częściowego Robót dokonuje się wg zasad jak przy odbiorze ostatecznym Robót. Odbioru Robót dokonuje Inżynier.

8.3. Odbiór wstępny Robót

Odbiór ostateczny polega na finalnej ocenie rzeczywistego wykonania Robót w odniesieniu do ich ilości, jakości i wartości.

Całkowite zakończenie Robót oraz gotowość do odbioru ostatecznego będzie stwierdzona przez Wykonawcę wpisem do Dziennika Budowy i bezzwłocznym powiadomieniem na piśmie o tym fakcie Inżyniera.

Odbioru ostatecznego Robót dokona komisja wyznaczona przez Zamawiającego w obecności Inżyniera i Wykonawcy.

Komisja odbierająca Roboty dokona ich oceny jakościowej na podstawie przedłożonych dokumentów, wyników pomiarów, oceny wizualnej oraz zgodności wykonania Robót z Dokumentacją Projektową i ST.

W toku odbioru ostatecznego Robót komisja zapozna się z realizacją ustaleń przyjętych w trakcie odbiorów robót zanikających i ulegających zakryciu, zwłaszcza w zakresie wykonania Robót uzupełniających i Robót poprawkowych.

W przypadkach niewykonania wyznaczonych Robót poprawkowych lub Robót uzupełniających w warstwie ścieralnej lub Robotach wykończeniowych, komisja przerwie swoje czynności i ustali nowy termin odbioru ostatecznego.

W przypadku stwierdzenia przez komisję, że jakość wykonanych Robót w poszczególnych asortymentach nieznacznie odbiega od wymaganej Dokumentacją Projektową i ST z uwzględnieniem tolerancji i nie ma większego wpływu na cechy eksploatacyjne obiektu oraz bezpieczeństwo ruchu, komisja dokona potrąceń oceniając pomniejszoną wartość wykonywanych Robót w stosunku do wymagań przyjętych w Dokumentach Umownych.

8.3.1. Dokumenty do odbioru wstępnego

Podstawowym dokumentem do odbioru ostatecznego Robót jest protokół odbioru ostatecznego Robót sporządzony wg wzoru ustalonego przez Zamawiającego.

Do odbioru ostatecznego Wykonawca jest zobowiązany przygotować następujące dokumenty:

1. Dokumentację Projektową podstawową z naniesionymi zmianami oraz dodatkową, jeśli została sporządzona w trakcie realizacji Umowy.

2. Specyfikacje Techniczne (podstawowe z Umowy i ew. uzupełniające lub
3. zamiennie).
4. Recepty i ustalenia technologiczne.
5. Dokumenty zainstalowanego wyposażenia.
6. Dzienniki Budowy i Rejestry obmiarów (oryginały).
7. Wyniki badań kontrolnych oraz badań i oznaczeń laboratoryjnych, zgodnie z ST i ew. PZJ.
8. Deklaracje zgodności lub certyfikaty zgodności wbudowanych materiałów zgodnie z ST i Ew. PZJ.
9. Opinię technologiczną sporządzoną na podstawie wszystkich wyników badań i pomiarów załączonych do dokumentów odbioru, wykonane zgodnie z ST i PZJ.
10. Rysunki (dokumentacje) na wykonanie robót towarzyszących (np.. na przełożenie linii telefonicznej, energetycznej, gazowej, oświetlenia itp.) oraz protokoły odbioru i przekazania tych robót właścicielom urządzeń.
11. Geodezyjną inwentaryzację powykonawczą Robót i sieci uzbrojenia terenu
12. Kopię mapy zasadniczej powstałej w wyniku geodezyjnej inwentaryzacji powykonawczej.
13. Instrukcje eksploatacyjne.

W przypadku gdy wg komisji Roboty pod względem przygotowania dokumentacyjnego nie będą gotowe do odbioru ostatecznego, komisja w porozumieniu z Wykonawcą wyznaczy ponowny termin odbioru ostatecznego Robót. Wszystkie zarządzone przez komisję Roboty poprawkowe lub uzupełniające będą zestawione według wzoru ustalonego przez Zamawiającego. Termin wykonania Robót poprawkowych i Robót uzupełniających wyznaczy komisja.

8.4. Odbiór końcowy

Odbiór końcowy polega na ocenie wykonanych Robót związanych z usunięciem wad stwierdzonych przy odbiorze ostatecznym i zaistniałych w okresie gwarancyjnym. Odbiór pogwarancyjny będzie dokonany na podstawie oceny wizualnej obiektu z uwzględnieniem zasad opisanych w punkcie 7.3. „Odbiór wstępny Robót”.

9. PODSTAWA PŁATNOŚCI

9.1. Ustalenia Ogólne

Podstawą płatności jest cena jednostkowa skalkulowana przez Wykonawcę za jednostkę obmiaru ustaloną dla danej pozycji kosztorysu.

Dla pozycji kosztorysowych wycenionych ryczałtowo podstawą płatności jest wartość (kwota) podana przez Wykonawcę dla danej pozycji kosztorysu.

Cena jednostkowa lub kwota ryczałtowa pozycji kosztorysowej będzie uwzględniać wszystkie czynności, wymagania i badania składające się na jej wykonanie, określone dla tej Roboty w Specyfikacji Technicznej i w Dokumentacji Projektowej.

Ceny jednostkowe lub kwoty ryczałtowe będą obejmować:

1. robocizną bezpośrednią wraz z kosztami
2. wartość zużytych materiałów wraz z kosztami zakupu, magazynowania, ewentualnymi kosztami ubytków i transportu na plac budowy
3. wartość pracy sprzętu wraz z wszystkimi kosztami związanymi z dostarczeniem i eksploatacją na budowie
4. koszty pośrednie, zysk kalkulacyjny i ryzyko
5. podatki obliczane zgodnie z obowiązującymi przepisami.

Do cen jednostkowych nie należy wliczać podatku VAT.

9.2. Objazdy, przejazdy i organizacja ruchu

- 9.2.1. Koszt wybudowania objazdów/przejazdów i organizacji ruchu obejmuje:
- a) opracowanie oraz uzgodnienie z Inspektorami nadzoru i odpowiedzialnymi instytucjami projektu organizacji ruchu na czas trwania budowy, wraz z dostarczeniem kopii projektu Inspektorowi nadzoru i wprowadzaniem dalszych zmian i uzgodnień wynikających z postępu robót,
 - b) ustawienie tymczasowego oznakowania i oświetlenia zgodnie z wymaganiami bezpieczeństwa ruchu,
 - c) opłaty /dzierżawy terenu,
 - d) przygotowanie terenu,
 - e) konstrukcję tymczasowej nawierzchni, ramp, chodników, krawężników, barier, oznakowań i drenażu,
 - f) tymczasową przebudowę urządzeń obcych.
- 9.2.2. Koszt utrzymania objazdów/przejazdów i organizacji ruchu obejmuje:
- a) oczyszczanie, przestawienie, przykrycie i usunięcie tymczasowych oznakowań pionowych, poziomych, barier i świateł,
 - b) utrzymanie płynności ruchu publicznego.
- 9.2.3. Koszt likwidacji objazdów/przejazdów i organizacji ruchu obejmuje:
- a) usunięcie wbudowanych materiałów i oznakowania,
 - b) doprowadzenie terenu do stanu pierwotnego.
- 9.2.4. Koszt budowy, utrzymania i likwidacji objazdów, przejazdów i organizacji ruchu ponosi Zamawiający.

10. PRZEPISY ZWIĄZANE

10.1. Ustawy

- Ustawa z dnia 7 lipca 1994 r. Prawo budowlane (jednolity tekst Dz. U. z 2003 r. Nr 207, poz. 2016 z późn. zm.).
- Ustawa z dnia 29 stycznia 2004 r. Prawo zamówień publicznych (Dz. U. Nr 19, poz. 177).
- Ustawa z dnia 16 kwietnia 2004 r. o wyrobach budowlanych (Dz. U. Nr 92, poz. 881).
- Ustawa z dnia 24 sierpnia 1991 r. o ochronie przeciwpożarowej (jednolity tekst Dz. U. z 2002 r. Nr 147, poz. 1229).
- Ustawa z dnia 21 grudnia 2000 r. o dozorcze technicznym (Dz. U. Nr 122, poz. 1321 z późn. zm.).
- Ustawa z dnia 27 kwietnia 2001 r. Prawo ochrony środowiska (Dz. U. Nr 62, poz. 627 z późn. zm.).
- Ustawa z dnia 21 marca 1985 r. o drogach publicznych (jednolity tekst Dz. U. z 2004 r. Nr 204, poz. 2086).

10.2. Rozporządzenia

- Rozporządzenie Ministra Infrastruktury z dnia 2 grudnia 2002 r. . w sprawie systemów oceny zgodności wyrobów budowlanych oraz sposobu ich oznaczania znakowaniem CE (Dz. U. Nr 209, poz. 1779).
- Rozporządzenie Ministra Infrastruktury z dnia 2 grudnia 2002 r. . w sprawie określenia polskich jednostek
- organizacyjnych upoważnionych do wydawania europejskich aprobat technicznych, zakresu i formy aprobat oraz trybu

- ich udzielania, uchylania lub zmiany (Dz. U. Nr 209, poz. 1780).
- Rozporządzenie Ministra Pracy i Polityki Społecznej z dnia 26 września 1997 r. . w sprawie ogólnych przepisów bezpieczeństwa i higieny pracy (Dz. U. Nr 169, poz. 1650).
- Rozporządzenie Ministra Infrastruktury z dnia 6 lutego 2003 r. . w sprawie bezpieczeństwa i higieny pracy podczas wykonywania robót budowlanych (Dz. U. Nr 47, poz. 401).
- Rozporządzenie Ministra Infrastruktury z dnia 23 czerwca 2003 r. . w sprawie informacji dotyczącej bezpieczeństwa i ochrony zdrowia oraz planu bezpieczeństwa i ochrony zdrowia (Dz. U. Nr 120, poz. 1126).
- Rozporządzenie Ministra Infrastruktury z dnia 2 września 2004 r. . w sprawie szczegółowego zakresu i formy dokumentacji projektowej, specyfikacji technicznych wykonania i odbioru robót budowlanych oraz programu funkcjonalno-użytkowego (Dz. U. Nr 202, poz. 2072).
- Rozporz¹dzenie Ministra Infrastruktury z dnia 11 sierpnia 2004 r. . w sprawie sposobów deklarowania wyrobów budowlanych oraz sposobu znakowania ich znakiem budowlanym (Dz. U. Nr 198, poz. 2041).

SZCZEGÓŁOWA SPECYFIKACJA TECHNICZNA

B-01.00 ROBOTY ROZBIÓRKOWE

CPV 45111300-1

1. Wstęp.

1.1. Przedmiot SST.

Przedmiotem specyfikacji technicznej są wymagania dotyczące wykonania i odbioru robót związanych z robotami budowlanymi związanymi z przebudową dawnej zlewni mleka na świetlicę wiejską w Łapczynie.

1.2. Zakres stosowania SST.

Specyfikacja techniczna (SST) jest dokumentem pomocniczym przy realizacji i odbiorze robót .

1.3. Zakres robót.

1. demontaż rynien i rur spustowych, obróbek blacharskich,
2. rozebranie istniejącego pokrycia z papy,
3. demontaż istniejącego zadaszenia nad rampą
4. wyburzenie części ścian wewnętrznych
5. skucie całości tynków wewnętrznych i zewnętrznych,
6. skucie istniejących posadzek,
7. demontaż części ścianek działowych,
8. likwidacja pozostałych okładzin ściennych,
9. powiększenie otworu drzwiowego i okiennych,
10. wywiezienie i utylizacja materiałów rozbiórkowych

2. Materiały pochodzące z rozbiórki.

Gruz ceglany, gruz betonowy, elementy metalowe, drzwi z demontażu, elementy drewniane, listwy boazerijne, cokoły, meblowa zabudowa.

3. Sprzęt.

Łomy, kilofy, oskardy, młoty, łopaty, szufle, wiadra, taczki, piły do metalu i drewna, wciągarki ręczne lub elektryczne, rusztowania zewnętrzne, pomosty zewnętrzne .

Do zrywania lub rozbiórki obiektów lub nawierzchni przewidzianych do usunięcia z placu budowy, stosować młoty pneumatyczne lekkie (o masie 7-9kg), średnie (10-12kg) i ciężkie (pow. 1 kg).

W przypadku braku sprzężarek dostarczających powietrze do młotów pneumatycznych mogą być stosowane młoty elektryczne lub spalinowe przy zachowaniu dużej ostrożności z punktu widzenia bezpiecznego wykonania robót.

Przy zrywaniu lub rozbiórce obiektów lub nawierzchni młotami pneumatycznymi należy przestrzegać następujących zasad:

a/ stosować przerwy w pracy pracowników obsługujących narzędzia pneumatyczne ze względu na dużą ilość drgań oddziaływujących na organizm ludzki,

b/ nie wolno dopuszczać do wykonywani robót narzędziami pneumatycznymi

- kobiet, młodocianych oraz osób chorych na reumatyzm,
- c/ przy pracy młotem wyburzeniowym zatrudnić równocześnie dwóch robotników zmieniających się co pół godziny,
- d/ ograniczać do możliwego minimum bieg luzem narzędzi pneumatycznych, ze względu na wywoływanie przez te urządzenia nadmiernego hałasu,
- e/ narzędzia pneumatyczne podczas pracy powinny być trzymane sprężyste za uchwyty rękami zgiętymi w łokciach, a przewód odprowadzający zużyte powietrze nie powinien być skierowany na obsługującego dane urządzenie; poza tym pracownik obsługujący młot pneumatyczny powinien go tak ustawić, aby pył wytwarzany w czasie jego pracy był odwiewany przez wiatr,
- f/ pracownicy obsługujący narzędzia pneumatyczne powinni być poddawani badaniom lekarskim przynajmniej dwa razy w roku.

4. Transport.

Wykonawca jest zobowiązany do stosowania tylko takich środków transportu, które nie wpłyną niekorzystnie na jakość wykonywanych Robót i właściwości przewożonych materiałów.

Do usuwania gruzu w czasie robót rozbiórkowych należy stosować suwnice pochyle lub rynny zsypane. Rynny zsypane powinny być tak ukształtowane, aby nie dochodziło do wypadania i zsuwania się gruzu na boki.

Transport z terenu budowy: samochód skrzyniowy i wywrotka.

Odwiezienie drewna, złomu, szkła i gruzu na odpowiednie składowiska.

Nie należy używać gruzu do ponownego zużycia .

5. Wykonanie robót.

Rozbiórkę projektuje się wykonać metodami tradycyjnymi. Większy zakres prac nie przewiduje użycia ciężkiego sprzętu.

Przy robotach rozbiórkowych należy bezwzględnie przestrzegać przepisów BHP i wykonać stosowne zabezpieczenia.

W celu uniknięcia dostępu osób trzecich na teren placu rozbiórki należy go w pierwszej kolejności ogrodzić. Od strony bram wjazdowych należy umieścić na ogrodzeniu tablicę informacyjną oraz tablice ostrzegawcze. Na placu należy zamontować budynek socjalny dla pracowników zatrudnionych przy rozbiórce oraz toalety przenośne. Przed rozpoczęciem rozbiórki należy odłączyć wszelkie instalacje i media. Roboty powinny być prowadzone tak, aby nie została naruszona stateczność rozbieranego obiektu oraz tak, aby usuwanie jednego elementu konstrukcyjnego nie wywołało utraty stateczności i uszkodzenia innego fragmentu konstrukcji. Nie dopuszczalne jest dokonywanie rozbiórki przez podkopywanie lub podcinanie konstrukcji od dołu. W czasie rozbiórki niedozwolona jest praca na różnych kondygnacjach obiektu. Gruz i materiały drobnicowe należy usunąć przez specjalne kryte zsypy zabezpieczające przed pyleniem. W żadnym wypadku nie wolno gruzu wyrzucać przez okna na zewnątrz. Niedopuszczalne jest okresowe gromadzenie większych ilości materiałów i gruzu na stropach.

Prowadzenie robót rozbiórkowych, jeśli zachodzi możliwość przewrócenia .

5.1. Roboty przygotowawcze

Wykonawca jest odpowiedzialny za prowadzenie robót zgodnie z umową oraz zgodnie z dokumentacją projektową, wymaganiami przepisów i norm, Specyfikacją oraz poleceniami Inspektora nadzoru. Wykonawca jest

zobowiązany do sporządzania i przedstawienia do zatwierdzenia Inspektorowi nadzoru Projektu rozbiórek, określającego sposób i kolejność wykonywania robót rozbiórkowych, zapewniający prowadzenie rozbiórek zgodnie z przepisami BHP. W miejscu wykonywania robót rozbiórkowych oprócz Projektu rozbiórek i zarządzenia lub pozwolenia na ich prowadzenie powinien znajdować się Dziennik rozbiórek. Zawiera on: oznaczenie nieruchomości, kiedy i przez kogo zostało wydane pozwolenie na dokonanie rozbiórki, protokolarne stwierdzenie czy stropy i inne konstrukcyjne części obiektu, na których w czasie trwania robót będą musieli stawać lub przebywać pracownicy posiadają dostateczną wytrzymałość, opis środków zabezpieczających przeznaczonych do użycia w czasie trwania robót, datę założenia i usunięcia urządzeń pomocniczych przeznaczonych dla zapewnienia zdrowia i życia ludzi oraz wszelkie inne okoliczności mogące mieć wpływ na bezpieczeństwo życia lub zdrowia zatrudnionych. Do prac rozbiórkowych Można przystąpić dopiero po uprawomocnieniu się uzyskanego pozwolenia na rozbiórkę w oparciu o zatwierdzony projekt rozbiórki. Na budowie powinna znajdować się w oznaczonym miejscu apteczka oraz numery telefonów alarmowych. Roboty rozbiórkowe należy wykonywać przy użyciu sprzętu mechanicznego lub ręcznie w sposób określony w zatwierdzonym Projekcie rozbiórek lub wskazań Inspektora nadzoru. Materiał uzyskany z rozbiórki załadować na samochody samowładowcze i odwieźć na miejsce składowania, przekazując je do utylizacji wyspecjalizowanym przedsiębiorstwom. Teren po zakończeniu robót rozbiórkowych powinien zostać starannie uporządkowany, a powstałe wykopy po zdemontowanych elementach zasypane gruntem piaszczystym i starannie zagęszczone do stopnia nie mniejszego od otaczającego gruntu. Wykonawca jest zobowiązany do zabezpieczenia terenu budowy w okresie trwania realizacji rozbiórek, aż do zakończenia i odbioru ostatecznego robót. Wykonawca dostarczy, zainstaluje i będzie utrzymywać wszelkie tymczasowe urządzenia zabezpieczające w tym: ogrodzenia, poręcze, oświetlenia, sygnały, wszelkie inne środki niezbędne do ochrony robót, wygody okolicznej społeczności oraz innych osób. Roboty rozbiórkowe należą do niebezpiecznych, dlatego teren, na którym się odbywają należy ogrodzić i oznakować tablicami ostrzegawczymi. Najczęściej występujące zagrożenia to:

- podrażnienia błon śluzowych,
- uszkodzenia głowy,
- upadek z wysokości,
- uszkodzenia rąk i nóg.

5.2. Podstawowe zasady rozbiórki elementów budynku

5.2.1. Rozbiórka dachu dwuspadowego.

W pierwszej kolejności dokonać demontażu poszycia z desek rozpoczynając od kalenicy i posuwając się w dół. Następnie zdemontować sukcesywnie kratownice drewniane. Transport na ziemię z uwagi na ich długość i ciężar powinien odbywać się za pomocą dźwigu lub wyciągu. Drewno zeszkładować.

5.2.2. Ściany

Rozbiórkę działowych ścian murowanych rozpoczyna się od skucia tynku, a następnie kolejno, warstwami, od góry do poziomu podłogi, zdejmując elementy (cegły, pustaki, bloczki), z których są wykonane. Prace wykonuje się z podestów lub lekkich przestawnych rusztowań najpierw na wyższych kondygnacjach, potem na niższych. Murowanych ścian nie wolno przewracać na strop, ponieważ może to spowodować zarwanie się tego stropu i stropów niższych kondygnacji. Materiał z rozbiórki należy usuwać, aby nie zalegał na stropach.

5.2.3. Urządzenia i instalacje

Do rozbiórki urządzeń i instalacji elektrycznej, wodnej, kanalizacyjnej, wodociągowej, centralnego ogrzewania i telefonicznej można przystąpić dopiero po odłączeniu ich od sieci miejskich. Najpierw należy zdemontować urządzenia, tj. armaturę, umywalki, wanny, kuchenki, kotły, grzejniki, oprawy i osprzęt elektryczny, a następnie przewody i rury. Jeśli ściany nie są przeznaczone do rozbiórki i nie będą w nich wycinane otwory, a rury są całkowicie schowane, to możemy je pozostawić.

5.2.4. Elementy stolarki i ślusarki o ile zostaną zakwalifikowane przez właściciela obiektu do odzysku wykuć z otworów, oczyścić i składować.

5.2.5. Powstałe po rozbiórce wykop zasypać gruntem piaszczystym zagęszczanym warstwami. Wierzchnią warstwę grubości 0,2 m zasypać gruntem rodzimym.

5.2.6. Teren splantować i oczyścić z resztek materiałów.

5.3. Zapewnienie bezpieczeństwa ludzi i mienia.

1) Projektowana rozbiórka obiektu budowlanego – istniejącego budynku nr 18 – nie wpłynie negatywnie na środowisko naturalne, jak również nie stwarza żadnych zagrożeń dla środowiska [nie wpłynie na pogorszenie stosunków wodnych, warunków sanitarnych oraz stanu środowiska] i użytkowników istniejących w sąsiedztwie obiektów [wyłącznie Warmińsko-Mazurskiego Oddziału Straży Granicznej w Kętrzynie] – nie jest zaliczana do przedsięwzięć mogących znacząco i/lub potencjalnie znacząco oddziaływać na środowisko, w rozumieniu przepisów Rozporządzenia Rady Ministrów z dnia 9 listopada 2010 r. (Dz. U.z 2016 r., poz. 71, z późniejszymi zmianami).

2) Zapewnienie bezpieczeństwa ludzi i mienia, BHP w trakcie rozbiórki

Oprócz podstawowych zasad BHP - obowiązujących na placu budowy - należy dodatkowo wprowadzić zakaz przebywania pracowników na kondygnacjach poniżej prowadzonych prac rozbiórkowych. Prace rozbiórkowe mogą być prowadzone przez osobę lub pod nadzorem osoby posiadającej odpowiednie kwalifikacje zawodowe. Przy prowadzeniu prac rozbiórkowych i wyburzeniowych należy przestrzegać wszystkich obowiązujących przepisów BHP i bezwzględnie stosować wszystkie przewidziane przy tych robotach urządzenia zabezpieczające i ochronne. Pracownicy powinni być zaopatrzeni w komplet potrzebnych narzędzi oraz odzież roboczą, hełmy, okulary i rękawice ochronne. Robót rozbiórkowych na zewnątrz budynku nie należy prowadzić w czasie opadów atmosferycznych i silnego wiatru. Wszystkie przejścia i przejazdy znajdujące się w zasięgu robót rozbiórkowych muszą być w sposób odpowiedni zabezpieczone, a drogi, obejścia i dojazdy wyraźnie oznakowane. Robotnicy pracujący na wysokości 1,5 m i powyżej powinni być zabezpieczeni pasami ochronnymi lub linami umocowanymi do trwałych elementów budynku. Teren rozbiórki ogrodzić w odległości min. 5 m od budynku oraz na bieżąco usuwać powstały gruz. Zachować szczególną ostrożność przy rozbiórce pokrycia, stropodachu i stropu. Wygrodzić teren wokół rozbieranego budynku uniemożliwiając dostęp osobom postronnym na teren rozbiórki.

3) Projekt. zabezpieczenie istniejącej infrastruktury technicznej

Przy budynku nr 18 istnieją zewnętrzne doziemne instalacje i przyłącza, które wg projektu zostaną wykorzystane dla projekt. budynku nr 18. Roboty rozbiórkowe i budowlane prowadzone będą w terenie, gdzie nie wyklucza się występowania uzbrojenia, które nie zostało naniesione na mapie sytuacyjno-wysokościowej.

W rejonie zbliżeń i skrzyżowań z istniejącym uzbrojeniem terenu, a przede wszystkim z podziemnymi przewodami przyłącza gazu (nieczynne), telekomunikacyjnymi lub kablami energetycznymi – roboty prowadzić ręcznie,

z zachowaniem szczególnej ostrożności, pod nadzorem i w porozumieniu z użytkownikami/właścicielami sieci.

Podczas prac związanych z infrastrukturą telekomunikacyjną kierować się normami: ZN-96/TP S.A. -04/T, -011/T, -012/T, -027/T, -28/T, -029/T, -030/T, -031/T, -032/T, -033/T, -034/T, -036/T. Odkryte istniejące doziemne kable telekomunikacyjne zabezpieczyć rurami ochronnymi dwudzielnymi o średnicy np. 110 mm. Projekt przewiduje, w granicach objętych opracowaniem, regulację poziomu istniejącej infrastruktury telekomunikacyjnej z zachowaniem normatywnego przykrycia, w stosunku do projekt. niwelety.

Na czas wykonywania robót [jeśli zajdzie taka potrzeba] – zabezpieczyć przed zerwaniem odkryte kable – przez podwieszenie do konstrukcji nośnej, zgodnie z typowymi schematami zabezpieczenia robót.

6. Kontrola jakości.

Polega na sprawdzeniu kompletności dokonanej rozbiórki i sprawdzeniu braku zagrożeń na miejscu

7. Jednostka obmiaru.

Otwory drzwiowe - m³, muru, betonu wykutego - m³, okładziny posadzek, ścian – m², demontowane drzwi - m³.

8. Odbiór robót.

Wszystkie roboty podlegają zasadom odbioru robót zanikających lub ulegających zakryciu.

Inspektor dokonuje na podstawie zapisów w dzienniku budowy.

9. Podstawa płatności.

Płaci się w jednostkach wg punktu 7 za wykonane roboty, oczyszczenie stanowiska pracy.

Zapisane w dzienniku budowy ilości i po odbiorze robót.

10. Przepisy związane.

Szczegółowe przepisy z zakresu warunków BHP przy robotach rozbiórkowych

- Rozp. Min. Bud. i Przemysłu Mat. Bud. z dnia 28.03.72 - Dz. U. Nr. 13 poz. 93 z późniejszymi zmianami.
- Ustawa z dnia 27 kwietnia 2001r. o odpadach (Dz. U. z 2001r. Nr 62, poz. 628 z późn. zm.),
- Rozporządzenie Ministra Środowiska z dnia 27 września 2001r. w sprawie katalogu odpadów (Dz. U. z 2001 r. Nr 112, poz. 1206),
- Rozporządzenie Ministra Środowiska z dnia 11 grudnia 2001r. w sprawie zakresu informacji oraz wzorów formularzy służących do sporządzania i przekazywania zbiorczych zestawień danych (Dz. U. z 2001 r. Nr 152, poz. 1737),
- Rozporządzenie Ministra Pracy i Polityki Socjalnej z dnia 26 września 1997r. w sprawie ogólnych przepisów bezpieczeństwa i higieny pracy (tekst jednolity: Dz. U. z 2003r. Nr 169, poz. 1650),
- Rozporządzenie Ministra Infrastruktury z dnia 6 lutego 2003r. w sprawie bezpieczeństwa i higieny pracy podczas wykonywania robót budowlanych (Dz. U. Nr 47, poz. 401).

SZCZEGÓŁOWA SPECYFIKACJA TECHNICZNA

B-02.00 **ROBOTY ZIEMNE** CPV 45111200-0

1. Wstęp

1.1. Przedmiot SST

Przedmiotem niniejszej szczegółowej specyfikacji technicznej są wymagania dotyczące wykonania i odbioru robót ziemnych.

1.2. Zakres stosowania SST

Szczegółowa specyfikacja techniczna jest stosowana jako dokument przetargowy i kontraktowy przy zleceniu i realizacji robót wymienionych w pkt. 1.1.

1.3. Zakres robót objętych SST

Roboty, których dotyczy specyfikacja obejmują wszystkie czynności umożliwiające i mające na celu wykonanie robót ziemnych występujących w obiekcie objętym kontraktem.

W zakres tych robót wchodzi:

1. Wykopy.
2. Zasypanie wykopów.
3. Transport gruntu

1.4. Określenia podstawowe

Określenia podane w niniejszej SST są zgodne z obowiązującymi odpowiednimi normami i wytycznymi.

1.5. Ogólne wymagania dotyczące robót

Wykonawca robót jest odpowiedzialny za jakość ich wykonania, ich zgodność z dokumentacją projektową, SST i poleceniami Inżyniera.

2. Materiały

2.1. Do wykonania robót – wykopy, materiały nie występują.

Do wykonania robót – wykopy, materiały nie występują poza wykonaniem wykopów w osłonie ścianek szczelnych. Do wykonania ścianek szczelnych można stosować grodzice stalowe, których rodzaj i typ określa dokumentacja projektowa. Mogą to być na przykład często spotykane grodzice typu G62 wg EN 10248-1:1999, EN 10248-2:1999. Według dokumentacji ścianki szczelne KD VI/6.

Konstrukcja ścianek szczelnych powinna być taka, aby zabezpieczyć wykop przed napływem wody z zewnątrz, a ściany wykopu przed obsuwaniem się. W przypadku wykorzystania ścianek jako elementów przyszłej konstrukcji muszą spełniać wymagania założone w projekcie technicznym.

2.2. Do zasypywania wykopów

może być użyty grunt wydobyty z tego samego wykopu, nie zamrażony i bez zanieczyszczeń takich jak ziemia roślinna, odpadki materiałów budowlanych itp., pospółka.

Zасыпки за муров опороуе:

- мас. średnica ziaren $d < 120$ mm,
- wskaźnik różnoziarnistości $U > 5$,

- współczynnik filtracji przy zagęszczeniu $l_s = 1,0 - k > 5 \text{ m/d}$,
- zawartość części organicznych $l < 2\%$,
- odporność na rozpad $< 5\%$.

3. Sprzęt

Roboty mogą być wykonywane ręcznie lub mechanicznie.

Roboty ziemne można wykonywać przy użyciu dowolnego sprzętu.

Do ręcznego odspajania gruntów należy stosować narzędzia: szufla, łopata, szpadel prostokątny, szpadel zaokrąglony, oskard z dziobem i dłutem, oskard dwudziobowy, kilof, motyka (.szufle do odspajania i dobywania gruntów sypkich lub rozluźnionych; łopaty - do odspajania i wydobywania gruntów mało zwięzłych; szpadle (rydle) - do odspajania i dobywania gruntów mało i średnio zwięzłych (np. ility, zbite gliny, żwiry); kilofy, draży - do odspajania gruntów zwięzłych i skalistych spękanych).

Do zrywania lub rozbiórki obiektów lub nawierzchni przewidzianych do usunięcia z placu budowy, stosować młoty pneumatyczne lekkie (o masie 7-9kg), średnie (10-12kg) i ciężkie (pow. 1 kg).

W przypadku braku sprzężarek dostarczających powietrze do młotów pneumatycznych mogą być stosowane młoty elektryczne lub spalinowe przy zachowaniu dużej ostrożności z punktu widzenia bezpiecznego wykonania robót. Przy zrywaniu lub rozbiórce obiektów lub nawierzchni młotami pneumatycznymi należy przestrzegać następujących zasad:

- a/ stosować przerwy w pracy pracowników obsługujących narzędzia pneumatyczne ze względu na dużą ilość drgań oddziaływujących na organizm ludzki,
- b/ nie wolno dopuszczać do wykonywania robót narzędziami pneumatycznymi kobiet, młodocianych oraz osób chorych na reumatyzm,
- c/ przy pracy młotem wyburzeniowym zatrudnić równocześnie dwóch robotników zmieniających się co pół godziny,
- d/ ograniczać do możliwego minimum bieg luzem narzędzi pneumatycznych, ze względu na wywoływanie przez te urządzenia nadmiernego hałasu,
- e/ narzędzia pneumatyczne podczas pracy powinny być trzymane sprężyste za uchwyty rękami zgiętymi w łokciach, a przewód odprowadzający zużyte powietrze nie powinien być skierowany na obsługującego dane urządzenie; poza tym pracownik obsługujący młot pneumatyczny powinien go tak ustawić, aby pył wytwarzany w czasie jego pracy był odwiewany przez wiatr,
- f/ pracownicy obsługujący narzędzia pneumatyczne powinni być poddawani badaniom lekarskim przynajmniej dwa razy w roku.

Do odspajania, ładowania gruntu na środki transportowe w czasie wykonywania wykopów, rowów, formowania skarp lub załadunku gruntu z hałdy, mogą być stosowane koparki o pracy cyklicznej lub ciągłej, jedno lub wieloczerpakowe, przedsięwzięte lub podsięwzięte o zdolności przerobowej dostosowanej do istotnej potrzeby i wyposażenia placu budowy.

Przewiduje się wykonanie dołów pod słupki ogrodzenia przy użyciu świdra mechanicznego dla słupów energetycznych.

4. Transport

Materiały mogą być przewożone dowolnymi środkami transportu.

Należy je umieścić równomiernie na całej powierzchni ładunkowej i zabezpieczyć przed spadaniem lub przesuwaniami.

5. Wykonanie robót

Przed przystąpieniem do wykonywania wykopów przed budową obiektu należy sprawdzić zgodność rzędnych terenu z danymi podanymi w projekcie. W tym celu należy wykonać kontrolny pomiar sytuacyjno-wysokościowy. W trakcie realizacji wykopów konieczne jest kontrolowanie warunków gruntowych w nawiązaniu do badań geologicznych.

5.1. Wykopy ręczne.

Wykopy wąsko przestrzenne liniowe o ścianach pionowych nieumocnionych przy istniejących ścianach budynku należy wykonywać w sprzyjających warunkach atmosferycznych.

W przypadku wykopu wąsko przestrzennego o ścianach pochyłych pochylenie skarp wyznaczyć należy przy pomocy szablonów ustawionych przy krawędzi wykopu. Usunięcie darniny i ziemi roślinnej (humusu) powinno być dokonane w granicach wyznaczonej budowli z dodaniem po ok. 1,0 m. W przypadku, gdy darnina ma być wykorzystana w późniejszym czasie, powinna być zdejmowana płatami o wymiarach 0,2x0,3 m do 0,25-0,35 m, grubości 5-10m lub kwadratami o wymiarze boku około 30cm, grubości 5-10cm.

Zebrana darninę zaleca się ponownie ułożyć w miejscu przeznaczenia możliwie szybko, aby nie nastąpiło jej zniszczenie.

Zaleca się zdjętą darninę składować przez ułożenie jej na gruncie rodzimym i dobrze ją docisnąć do gruntu. Jeżeli nie ma takich możliwości, darninę należy składować w przyzmach o szerokości ok. 1,0 m i wysokości do 0,6m.

W porze rozwoju roślin darninę należy magazynować w warstwach trawą do gruntu, jednak nie dłużej niż przez 4 tygodnie; w pozostałych okresach roku w stosach, w których darnina jest ułożona trawą do trawy.

Ziemia roślinna powinna być zgarnięta w przyzmy i wykorzystana do późniejszego umocnienia skarp lub plantowania warstwy wierzchniej terenu budowy po wykonaniu robót. Zgarniania ziemi roślinnej nie należy wykonywać podczas dużych lub długotrwałych opadów, gdy przewidziana do zgarniania warstwa ziemi jest mokra. Zebrana ziemię roślinną należy przechowywać w możliwie dużych przyzmach, zabezpieczonych przed zanieczyszczeniem innymi rodzajami materiałów oraz przed najeżdżaniem na przyzmy pojazdów wywołującym zmiany strukturalne zebranej ziemi roślinnej.

Przed przystąpieniem do robót ziemnych powinny być wykonane wszystkie urządzenia odwadniające, zabezpieczające wykopy, przekopy i nasypy przed wodami opadowymi, powierzchniowymi i gruntowymi. Urządzenia odwadniające należy kontrolować i konserwować przez cały czas trwania robót.

Wykopy powinny być wykonywane w takim okresie, aby po ich zakończeniu można było przystąpić natychmiast do następnego etapu robót. Wykonawca winien wstrzymać wykonywanie wykopów w warunkach atmosferycznych powodujących ich nadmierne zawilgocenie.

W czasie wykonywania wykopów na wykonawcy spoczywa odpowiedzialność za bezpieczeństwo obszaru przyległego do wykopów, wraz ze znajdującymi się tam budowlami. Jeżeli na terenie robót ziemnych zostaną stwierdzone urządzenia podziemne nie objęte dokumentacją projektową (kable, przewody itp.) bądź niewypały, wówczas roboty należy przerwać i powiadomić o tym fakcie inżyniera, który podejmie decyzję odnośnie kontynuacji robót.

Odspojone grunty powinny być bezpośrednio przemieszczone w nasyp.

Do ręcznego odspajania gruntów należy stosować narzędzia: szufla, łopata, szpadel prostokątny, szpadel zaokrąglony, oskard z dziobem i dłutem, oskard dwudziobowy, kilof, motyka.

Zaleca się przy ręcznym odspajaniu gruntów stosowanie następujących narzędzi: szuflę do odspajania i dobywania gruntów sypkich lub rozluźnionych; łopaty - do odspajania i wydobywania gruntów mało zwięzłych; szpadle (rydle) - do odspajania i dobywania gruntów mało i średnio zwięzłych;

Wykopy o ścianach pionowych bez rozparcia lub podparcia, lub nieumocnionych skarpach mogą być wykonywane w gruntach nienawodnionych (suchych) i w przypadkach, gdy teren przy wykopie nie jest obciążony w pasie o szerokości równej głębokości wykopu, a głębokość wykopu nie będzie większa niż 1,25m w gruntach mało spoistych i 1,5m w gruntach spoistych.

5.2. Wykopy obiektowe.

5.2.1. Warunki ogólne przy robotach ziemnych

Zamawiający protokolarnie przekaze punkty stałe i charakterystyczne, tworzące układ odniesienia lokalnych pomiarów sytuacyjnych i wysokościowych, załączając plan sytuacyjny z naniesieniem tych punktów i określeniem ich współrzędnych.

Punkty pomiarowe stałe powinny być tak usytuowane, wykonane i zabezpieczone, aby nie nastąpiło ich uszkodzenie lub zniszczenie przez wodę, mróz, roboty budowlane itp. czynniki. Ochrona przyjętych punktów pomiarowych należy do wykonawców robót.

Punkty wysokościowe (repery) powinny być wyznaczone, co 250m w odniesieniu do trasy robót liniowych (np. dróg na placu budowy) oraz w pobliżu każdej wznoszonej budowli, budynku, przepustu, muru oporowego itp. Punkty wysokościowe należy umieszczać poza granicami projektowanej budowli, a rzędne ich wykreślić z dokładnością do 0,5cm. Punkty wysokościowe powinny być wyznaczane na trwałym elemencie wkopanym w grunt w taki sposób, aby nie zmienił on swojego położenia i chronione przed działaniem czynników atmosferycznych.

Kontury robót ziemnych pod fundamenty lub wykopy ulegające późniejszemu zasypaniu należy wyznaczyć przed przystąpieniem do wykonywania robót ziemnych.

Przy wykonywaniu wykopów pod fundamenty budynków zasadnicze linie budynków i krawędzi wykopów powinny być wytyczone na ławach ciesielskich, umocowanych trwale poza obszarem wykonywanych robót ziemnych.

Wytyczne zasadniczych linii na ławach powinno być sprawdzone przez inżyniera i potwierdzone protokolarnie zapisem w dzienniku budowy.

Prace geodezyjne niezbędne do wykonania wykopu pod budynek powinny obejmować przynajmniej:

- a) wytyczne obrysu budynku do wykonania robót ziemnych,
- b) wyznaczanie osi ścian konstrukcyjnych budynku na ławach ciesielskich.
- c) szkic tyczenia geodezyjnego powinien zawierać:
- d) punkty ustalonej siatki geodezyjnej na placu budowy,
- e) punkty załamania obrysu budynku lub budowli na poziomie parteru,
- f) wymiary między punktami załamania obrysu budynku lub budowli,
- g) wymiary niezbędne do wytyczenia (lokalizacji) wszystkich punktów głównych terenowej siatki geodezyjnej.
- h) rozmieszczenie reperów roboczych i ich wysokości do poziomu stanu zerowego budynku lub budowli i do układu wysokościowego, w jakim została wykonana mapa do celów projektowych.

Kopia szkicu tyczenia budynku lub innego obiektu wykonanego na placu budowy, zawierająca wytyczone odpowiednio do potrzeb oznaczone punkty, powinna znajdować się u inżyniera.

Wykopy wąsko przestrzenne liniowe o ścianach pionowych nieumocnionych lub z rozparciem należy oznaczyć w terenie przez wyznaczenie palikami ich osi i zarysów krawędzi; paliki ustawić co 20-50 m i we wszystkich załamaniach osi wykopu.

Do utrwalenia punktów głównych należy stosować pale drewniane o średnicy 0,15-0,20 m i długości 1,501,7 m z gwoździem lub prętem stalowym albo rury metalowej o długości około 0,5 m. Do stabilizowania pozostałych punktów należy stosować paliki drewniane o średnicy 0,05-0,08 m i długości 0,3 m. Osie wykopu i jego krawędzie mogą być wyznaczane za pomocą sznura przeciągniętego między palikami. Głębokość wykopu należy sprawdzać za pomocą niwelatora.

W przypadku wykopu wąskoprzestrzennego o ścianach pochyłych pochylenie skarp wyznaczyć należy przy pomocy szablonów ustawionych przy krawędzi wykopu.

Przy zmechanizowanych metodach wykonywania robót ziemnych (zwłaszcza spycharkami i zgarniakami) należy wyznaczyć tylko oś nasypu lub wykopu oraz linie podstaw skarp lub krawędzi wykopu.

Prawidłowość zarysów przewidzianych do wykonania robót ziemnych należy kontrolować bieżąco, w miarę postępu robót, za pomocą dodatkowych pomiarów rzędnych wysokości osi nasypu lub wykopu oraz konturów skarp.

5.2.2. Humus

Usunięcie darniny i ziemi roślinnej (humusu) powinno być dokonane w granicach wyznaczonej budowli z dodaniem po ok. 1,0 m po każdej stronie.

W przypadku gdy darnina ma być wykorzystana w późniejszym czasie, powinna być zdejmowana płytami wymiarach 0,2x0,3 m do 0,25-0,35 m, grubości 5-10 cm lub kwadratami o wymiarze boku około 30 cm, grubości 5-10 cm.

Zebrana darninę zaleca się ponownie ułożyć w miejscu przeznaczenia możliwie szybko, aby nie nastąpiło jej zniszczenie.

Zaleca się zdjętą darninę składować przez ułożenie jej na gruncie rodzimym i dobrze ją docisnąć do gruntu. Przy dłuższym jej składowaniu i wystąpieniu porostu traw, trawy należy kosić dwa razy w roku. Jeżeli nie ma takich możliwości, darninę należy składować w przyzmach o szerokości ok. 1,0 m i wysokości do 0,6 m.

W porze rozwoju roślin darninę należy magazynować w warstwach trawą do gruntu, jednak nie dłużej niż przez 4 tygodnie; w pozostałych okresach roku w stosach, w których darnina jest ułożona trawą do trawy.

Ziemia roślinna powinna być zgarnięta w przyzmy i wykorzystana do późniejszego umocnienia skarp lub plantowania warstwy wierzchniej terenu budowy po wykonaniu robót. Zgarniania ziemi roślinnej nie należy wykonywać podczas dużych lub długotrwałych opadów, gdy przewidziana do zgarniania warstwa ziemi jest mokra. Zebrana ziemię roślinną należy przechowywać w możliwie dużych przyzmach, zabezpieczonych przed zanieczyszczeniem innymi rodzajami materiałów oraz przed najeżdżaniem na przyzmy pojazdów wywołującym zmiany strukturalne zebranej ziemi roślinnej.

5.2.3. Roboty ziemne prace wstępne

Przed przystąpieniem do robót ziemnych powinny być wykonane wszystkie urządzenia odwadniające, zabezpieczające wykopy, przekopy i nasypy przed wodami opadowymi, powierzchniowymi i gruntowymi. Urządzenia

odwadniająca należy kontrolować i konserwować przez cały czas trwania robót.

Roboty związane z niwelacją terenu należy prowadzić w takiej kolejności, aby w każdej fazie robót był zapewniony łatwy odpływ powierzchniowy wód opadowych (np. kopanie rowów odwadniających należy prowadzić od dołu do góry).

Wykopy powinny być wykonywane w takim okresie, aby po ich zakończeniu można było przystąpić natychmiast do następnego etapu robót.

Wykonawca winien wstrzymać wykonywanie wykopów w warunkach atmosferycznych powodujących ich nadmierne zawilgocenie.

W czasie wykonywania wykopów na wykonawcy spoczywa odpowiedzialność za bezpieczeństwo obszaru przyległego do wykopów, wraz ze znajdującymi się tam budowlami. Jeżeli na terenie robót ziemnych zostaną stwierdzone urządzenia podziemne nie objęte dokumentacją projektową (kable, przewody itp.) bądź niewypały, wówczas roboty należy przerwać i powiadomić o tym fakcie inżyniera, który podejmie decyzję odnośnie kontynuacji robót.

Wymiary wykopów w planie powinny być dostosowane do wymiarów budowli w planie, sposobu ich wykonania, głębokości i rodzaju gruntu, poziomu wody gruntowej.

Wykopy powinny być wykonane bez naruszenia naturalnej struktury gruntu dna wykopu.

Odspojone grunty przydatne do budowy nasypów powinny być:

- a) bezpośrednio przemieszczone w nasyp
- b) załadowane na środki transportowe i przewiezione na odkład w rejonie terenu budowy do późniejszego wykorzystania
- c) załadowane na środki transportowe i przewiezione na nasyp.

W przypadku natrafienia w czasie wykonywania wykopu, na głębokości posadowienia fundamentu, na grunt o nośności mniejszej od przewidzianej w projekcie oraz w razie natrafienia na grunt silnie nawodniony lub kurzawkę, roboty ziemne powinny być przerwane do czasu ustalenia z inwestorem, projektantem i wykonawcą odpowiednich sposobów zabezpieczeń.

Jeżeli w skutek wcześniejszego niewykonania urządzeń odwadniających lub wykonania tych urządzeń w sposób niewłaściwy, grunt w poziomie posadowienia budynku lub budowli został nawodniony i stał się nieprzydatny do posadowienia obiektu lub wykonania robót ziemnych, to grunt taki należy usunąć na niezbędną głębokość i zastąpić go innym odpowiednim rodzajem gruntu.

Grunty o małej nośności zalegające bezpośrednio w miejscu przewidzianego nasypu powinny być usunięte w sposób i w zakresie ustalonym z inżynierem. Koparka powinna być tak ustawiona i obsługiwana, aby była zapewniona jej stabilność; zabezpieczenie koparki przed zsunieniem się może być dokonywane przez stosowanie podkładów; jakiegokolwiek nadwieszki i podkopy gruntu pod stanowiskiem koparki są niedopuszczalne.

Do obsługi koparek danego typu mogą być dopuszczeni pracownicy pełnoletni, mający uprawnienia i przeszkoleni w zakresie BHP.

Koparki po skończonej pracy nie powinny być pozostawione bez opieki, a dostęp do nich osób postronnych jest zabroniony; na koparce powinien znajdować się napis ostrzegawczy, że przebywanie w zasięgu pracy koparki grozi śmiercią.

Przebywanie osób w odległości mniejszej niż 10 m od koparki oraz pod konstrukcją przeciwciężaru koparki oraz wchodzenie i schodzenie z niej podczas jej pracy lub przemieszczania jest zabronione.

Zmiana kąta nachylenia wysięgnika przy napełnionej łyżce jest zabroniona.

Podczas nabierania gruntu łyżką zabrania się używania mechanizmu obrotowego i posuwowego, a poza tym, jeżeli w czasie nabierania gruntu tylko część koparki podnosi się, łyżkę należy natychmiast opuścić i zmniejszyć głębokość zanurzenia łyżki w grunt.

Przy nabieraniu gruntu koparkami podsiębiernymi nie wolno dopuszczać do tworzenia się nawisów gruntu; powstałe nawisy należy usuwać z powierzchni terenu, a pracownicy usuwający je powinni być ubezpieczeni odpowiednim sprzętem.

Przy urabianiu gruntów sposobem podsiębiernym koparka chwytakowa lub zbierakowa, koparka powinna znajdować się poza płaszczyzną odłamu gruntu i nie bliżej niż 0,6 m.

Czyszczenie łyżki koparki (czerpaków) oraz jej naprawa mogą być wykonywane tylko po zatrzymaniu koparki i wyłączeniu silnika.

Łyżka koparki nie powinna być przemieszczana nad kabiną kierowcy, a otwieranie łyżki nie powinno być dokonywane na wysokości większej niż 0,5 m nad dnem skrzyni samochodu w przypadku ładowania gruntów sypkich i 0,25 m przy ładowaniu urobku kamiennego; wyładowanie zawartości łyżki na środek transportowy może być dokonane po zatrzymaniu ruchu obrotowego koparki.

Po zakończeniu pracy łyżkę koparki należy opuścić na ziemię, a silnik wyłączyć, zablokować podwozie i kabinę zamknąć; operatorowi koparki nie wolno opuścić swojego stanowiska, gdy łyżka lub podnoszony ciężar zawieszony jest na linach nad ziemią przy zablokowanych hamulcach.

Do odspajania, wydobywania i przemieszczania gruntów na niewielkie odległości mogą być stosowane spycharki gąsienicowe lub kołowe o sterowaniu linowym ze silnika lub o sterowaniu hydraulicznym.

Spycharki mogą być stosowane do: oczyszczenia placu budowy, zbierania i zwałowania ziemi roślinnej, wykonywania płytkich wykopów oraz transportu i wbudowywania gruntów, plantowania terenu oraz zasypywania wykopów i rowów.

Zaleca się stosowanie spycharek z lemieszem ruchomym przede wszystkim do urabiania gruntu z równoczesnym przemieszczaniem go na miejsce nasypu lub odkładu.

Praca spycharki pod górę powinna być wykonywana przy pochyłemu mniejszym niż 25%, a w dół przy pochyłemu nie większym niż 35%.

Zabrania się pracy spycharek przy pochyłemu poprzecznym spycharki większym niż 30%.

W czasie pracy spycharki zabrania się dokonywania napraw lub regulacji mechanizmów, sprawdzania stanu lemiesza, stawiania na ramie przy lemieszu, wchodzenia i wychodzenia ze spycharki.

Nie należy wykonywać robót ziemnych spycharką w gruntach gliniastych podczas opadów atmosferycznych.

Transport gruntu i materiałów przy wykopach powinny odbywać się poza prawdopodobnym klinem odłamu gruntu.

Środki transportowe pod załadunek gruntu powinny być ustawione w odległości nie mniejszej niż 2,0m (taczki można ustawić w odległości mniejszej) od skarpy; rozstaw środków transportowych pomiędzy sobą powinien wynosić co najmniej 1,5 m.

Przy ustalaniu rodzaju mechanicznych pojazdów do transportu gruntu zaleca się przyjmowanie następujących odległości przewozu: samochodem ciężarowym od 400 do 700 m; samochodem wywrotką od 200 do 2000 m; ładowarką od 2 do 60 m; spycharką z lemieszem prostopadłym od 70 do 500

m; spycharką z lemieszem ukośnym od 1 do 3 m; zgarniarką samojezdną od 100 do 2000 m; równiarka od 1 do 5 m.

5.2.4. Zabezpieczenie wykopów

Wykopy o ścianach pionowych bez rozparcia lub podparcia lub nieumocnionych skarpach mogą być wykonywane w gruntach nienawodnionych (suchych) i w przypadkach, gdy teren przy wykopie nie jest obciążony w pasie o szerokości równej głębokości wykopu, a głębokość wykopu nie będzie większa niż 1,25m w gruntach mało spoistych i 1,5m w gruntach spoistych.

W wykopach głębszych niż 1m od poziomu terenu powinny być wykonane w odległościach nie większych niż 20m bezpieczne zejścia (wyjścia) dla pracowników.

Schodzenie do wykopu i wychodzenie z niego po rozporach lub skarpach oraz opuszczanie lub podnoszenie pracowników urządzeniami przeznaczonymi do wydobywania urobionego gruntu jest zabronione. (

1) Jeżeli w dokumentacji technicznej nie określono inaczej dopuszcza się stosowanie następujących bezpiecznych nachyleń skarp:

- w gruntach spoistych (gliny, ropy) o nachyleniu 2:1
- w gruntach małospoistych i słabych gruntach spoistych o nachyleniu 1:1,25
- w gruntach sypkich (piaski) o nachyleniu 1:1,5

(2) W wykopach ze skarpami o bezpiecznym nachyleniu powinny być stosowane następujące zabezpieczenia:

- w pasie terenu przylegającym do górnej krawędzi wykopu na szerokości równej 3-krotnej głębokości wykopu powierzchnia powinna być wolna od nasypów i materiałów, oraz mieć spadki umożliwiające odpływ wód opadowych.
- naruszenie stanu naturalnego skarpy jak np. rozmycie przez wody opadowe powinno być usuwane z zachowaniem bezpiecznych nachyleń.
- stan skarp należy okresowo sprawdzać w zależności od występowania niekorzystnych czynników.

5.2.5. Tolerancje wykonywania wykopów

Dopuszczalne odchyłki w wykonywaniu wykopów wynoszą 10 cm.

5.3. Zasypywanie wykopów

Zasypywanie wykopów powinno być dokonane bezpośrednio po zakończeniu przewidzianych w nich robót.

Nasypywanie warstw gruntu, ich zagęszczenie w pobliżu ścian obiektów powinno być dokonywane w taki sposób, aby nie powodowało uszkodzenia

5.3.1. Zezwolenie na rozpoczęcie zasypek

Wykonawca może przystąpić do zasypywania wykopów po uzyskaniu zezwolenia Inżyniera co powinno być potwierdzone wpisem do dziennika budowy.

5.3.2. Warunki wykonania zasypki

- (1) Zasypanie wykopów powinno być wykonane bezpośrednio po zakończeniu przewidzianych w nim robót.
- (2) Przed rozpoczęciem zasypywania dno wykopu powinno być oczyszczone z odpadków materiałów budowlanych i śmieci, a w przypadku, gdy jest to technicznie uzasadnione powinno być odwodnione.
- (3) Do zasypywania wykopów powinien być używany grunt wydobyty z tego samego wykopu, nie zamarznęty i bez zanieczyszczeń (np. ziemia roślinna, odpadki materiałów budowlanych itp.), jeśli w dokumentacji technicznej nie przewidziano odrębnych warunków technicznych zasypywania wykopu.

- (4) Układanie i zagęszczanie gruntów powinno być wykonane warstwami o grubości;
 0,25 m - przy stosowaniu ubijaków ręcznych,
 0,50-1,00 m - przy ubijaniu ubijakami obrotowo-udarowymi (żabami) lub ciężkimi tarczami.
 0,40 m - przy zagęszczaniu urządzeniami wibracyjnymi
- (5) Wskaźnik zagęszczenia gruntu wg dokumentacji technicznej lecz nie Mniejszy niż $J_s = 0,95$ wg próby normalnej Proctora.
- (6) Nasypywanie i zagęszczanie gruntu w pobliżu ścian powinno być wykonane w sposób nie powodujący uszkodzenia izolacji przeciwwilgociowej.
- (7) Jeżeli w zasypywanym wykopie znajduje się rurociąg, to do wysokości ok. 40 cm ponad górną krawędź rurociągu należy go zasypywać ręcznie, z tym, że grubość jednorazowo ubijanej warstwy nie może być większa niż 20 cm; zasypanie i ubicie gruntu powinno następować równocześnie po obu stronach rurociągu; dalsze zasypywanie wykopu, jeśli ściany są umocnione, powinno być dokonywane, a przy braku umocnienia można stosować sprzęt mechaniczny.
- (8) Nasypywanie warstw gruntu, ich zagęszczenie w pobliżu ścian obiektów powinno być dokonywane w taki sposób, aby nie powodowało uszkodzenia warstwy izolacji wodochronnej lub przeciwwilgociowej, jeżeli taka została wykonana. W przypadku wykonywania nasypu z gruntów spoistych powierzchnia budowli, z którą ma się stykać nasyp, powinna być otynkowana zaprawa cementowa i powleczona warstwą zawiesiny z gruntu spoistego tuż przed ułożeniem gruntu.
 W przypadku wykonywania nasypu z gruntów sypkich powierzchnie budowli stykające się z nasypem powinny być powleczone bitumem, z tym, że maksymalna wielkość ziaren gruntu w warstwie o grubości ok. 1.0m znajdującej się przy ścianach konstrukcji nie powinna być większa niż 2,0cm.
- (9) Każda warstwa gruntu ułożonego w nasypie powinna być zagęszczona przez ubijanie ręcznie lub przy użyciu sprzętu mechanicznego.

Orientacyjna grubość warstw zagęszczanych(h) i liczba przejść sprzętu(n)

Rodzaj sprzętu zagęszczającego	Rodzaj gruntu													
	Zwały kamieniste		Rumosze		Żwiry i pospółki		Piaski		Rumosze gliniaste		Żwiry i pospółki gliniaste		Gliny, ropy, piaski gliniaste	
	h	n	h	n	h	n	h	n	h	n	h	n	h	n
1	2	3	4	5	6	7	8	9	10	11	12	13	14	15
Ubijaki spalinowe	-	-	-	-	0,2-0,4	3-4	0,15-0,35	3-4	0,1-0,3	4-5	0,1-0,3	4-5	0,1-0,3	4-5
Zagęszczarki wibracyjne lekkie	-	-	-	-	-	-	0,2-0,5	3-5	-	-	-	-	-	-

Zagęszczenie warstwy gruntu powinno być dokonywane możliwie szybko, tak aby nie nastąpiło nadmierne przesuszenie lub nawilgocenie gruntu warstwy izolacji wodochronnej lub przeciwwilgociowej, jeżeli taka została wykonana.

UWAGA: Ściany zewnętrzne piwnic można zasypywać dopiero po wykonaniu stropu nad piwnicą i związaniu betonu stropu i wieńców stropowych.

Każda warstwa gruntu ułożonego w nasypie powinna być zagęszczona przez ubijanie, wałowanie lub wibrowanie.

5.3.3. Po wykonaniu prac fundamentowych fundamenty, ściany piwniczne i ściany fundamentowe obsypać gruntem przepuszczalnym (pospółka, piasek wielofrakcyjny) i zagęścić do $Is > 0,95$. Obsypkę ścian fundamentowych wykonać warstwami gr. max 30cm i następnie zagęszczać. Ścianę z obu stron obsypywać równomiernie.

5.4. Wykonywanie nasypów

W przypadku wykonywania nasypu z gruntów spoistych powierzchnia budowli, z którą ma się stykać nasyp, powinna być otynkowana zaprawa cementowa i powleczona warstwą zawiesiny z gruntu spoistego tuż przed ułożeniem gruntu.

W przypadku wykonywania nasypu z gruntów sypkich powierzchnie budowli stykające się z nasypem powinny być powleczone bitumem, z tym, że maksymalna wielkość ziaren gruntu w warstwie o grubości ok. 1.0 m znajdującej się przy ścianach konstrukcji nie powinna być większa niż 2,0 cm. Każda warstwa gruntu w nasypach i zasypywanych wykopach powinna być zagęszczona ręcznie lub przy użyciu sprzętu mechanicznego (wałowanie, ubijanie lub wibrowanie).

Orientacyjna grubość warstw zagęszczanych (h) i liczba przejść sprzętu (n)

Rodzaj sprzętu zagęszczającego	Rodzaj gruntu													
	Zwały kamieniste		Rumosze		Żwiry i pospółki		Piaski		Rumosze gliniaste		Żwiry i pospółki gliniaste		Gliny, ility, piaski gliniaste	
	h	n	h	n	h	n	h	n	h	n	h	n	h	n
1	2	3	4	5	6	7	8	9	10	11	12	13	14	15
Płyta ubijak na koparce	0,5- 0,7	3-4	0,5	3-4	0,5	3	-	-	0,4	3-4	0,3	4-5	0,3- 0,4	4-5
Ubijaki spalinowe	-	-	-	-	0,2- 0,4	5-4	0,15- 0,35	3-4	0,1- 0,3	4-5	0,1- 0,3	4-5	0,1- 0,3	4-5
Zagęszczarki wibracyjne lekkie	-	-	-	-	-	-	0,2- 0,5	3-5	-	-	-	-	-	-
Zagęszczarki wibracyjne kroczące	-	-	-	-	0,6-1	2-4	0,5- 0,8	3-4	-	-	-	-	-	-
Walce wibracyjne samobieżne gładkie	-	-	-	-	0,2- 0,5	2-4	0,15- 0,3	3-5	-	•	-	-	-	-
Walce wibracyjne przyczepne gładkie	0,65- 0,9	3-4	0,65- 0,9	3-4	0,5- 0,8	2-3	0,4- 0,2	3-5	0,65- 0,9	3-4	0,4- 0,5	-	-	-
Walce wibracyjne przyczepne szeroko kołowe	-	-	-	-	-	-	0,4- 0,6	3-5	0,3- 0,4	4-6	0,3- 0,45	4-6	0,35- 0,4	4-6
Samobieżne walce statyczne gładkie	-	-	0,2- 0,3	3-5	0,2- 0,3	3-5	0,15- 0,25	4-5	0,15- 0,2	4-5	0,15- 0,25	4-5	-	-
Samobieżne walce statyczne szerokoekranowe	-	-	-	-	•	-	-	-	0,25- 0,3	4-6	0,25- 0,3	4-6	0,3- 0,4	4-6
Statyczne walce przyczepne okołkowane	-	-	-	-	-	-	-	-	-	-	-	-	0,15- 0,2	7-9
Statyczne walce przyczepne ogumione	-	-	-	-	-	-	0,2- 0,25	6-8	0,2- 0,3	4-5	0,2- 0,3	4-5	0,2- 0,3	4-5
Spycharki gąsienicowe	-	-	-	-	-	-	0,15- 0,25	10- 11	0,15- 0,25	7-9	0,15- 0,25	7-9	0,15- 0,25	6-10
Zgarniarki ciężkie samochodowe	-	-	-	-	-	-	0,2- 0,3	8-12	0,3- 0,4	6-8	0,3- 0,4	6-8	0,2- 0,3	8

Zagęszczenie warstwy gruntu powinno być dokonywane możliwie szybko, tak aby nie nastąpiło nadmierne przesuszenie lub nawilgocenie gruntu.

6. Kontrola jakości robót

Wymagania dla robót ziemnych podano w punktach 5.1. do 5.4.
Sprawdzenie i odbiór robót ziemnych powinny być wykonane zgodnie z normami wyszczególnionymi w p. 11.

6.1. Wykopy

Sprawdzenie i kontrola w czasie wykonywania robót oraz po ich zakończeniu powinny obejmować:

- zgodność wykonania robót z dokumentacją
- prawidłowość wytyczenia robót w terenie
- przygotowanie terenu
- rodzaj i stan gruntu w podłożu
- wymiary wykopów
- zabezpieczenie i odwodnienie wykopów

6.3. Zасыпки

Sprawdzeniu podlega:

- stan wykopu przed zasypaniem
- materiały do zasypki
- grubość i równomierność warstw zasypki
- sposób i jakość zagęszczenia

7. Obmiar robót

Jednostkami obmiarowymi są:

- wykopy - [m³]
- zasypki-[m³]
- zabezpieczenie wykopów -[m²]
- transport gruntu - [m³] z uwzględnieniem odległości transportu.

8. Odbiór robót

Wszystkie roboty objęte niniejszą SST podlegają zasadom odbioru robót zanikających.

Sprawdzenie i odbiór robót ziemnych powinny być dokonywane na podstawie:

- a) dziennika badań i pomiarów wraz z naniesionymi punktami kontrolnymi (szkicami)
- b) innych dokumentów niezbędnych o prawidłowego dokonania odbioru danego rodzaju robót ziemnych.

W dzienniku badań i pomiarów powinny być odnotowane wyniki badań wszystkich próbek oraz wyniki wszystkich sprawdzeń kontrolnych.

Odbiór końcowy robót powinien być przeprowadzony po zakończeniu robót ziemnych i powinien być dokonywany na podstawie dokumentacji, protokołów z odbiorów częściowych i oceny aktualnego stanu robót. W razie gdy jest to konieczne, przy odbiorze końcowym mogą być przeprowadzane badania lub sprawdzenia zalecone przez komisję odbiorczą.

Z odbioru końcowego robót ziemnych należy sporządzić protokół, w którym powinna być zawarta ocena ostateczna robót i stwierdzenie ich przyjęcia.

Fakt dokonania odbioru końcowego powinien być wpisany do dziennika budowy.

9. Podstawa płatności

Wykopy - płaci się za m³ gruntu w stanie rodzimym.

Cena obejmuje:

- wyznaczenie zarysu wykopu,
- odspojenie gruntu ze złożeniem na odkład lub załadowaniem na samochody i odwiezieniem. Wykonawca we własnym zakresie ustali miejsce odwozu mas ziemnych,
- odwodnienie i utrzymanie wykopu z uwzględnieniem wykonania ścianek szczelnych.

Zasyпки - płaci się za m³ zasyпки po zagęszczeniu.

Cena obejmuje:

- dostarczenie materiałów
- zasypanie, zagęszczenie i wyrównanie terenu.

Transport gruntu - płaci się za m³ wywiezionego gruntu w stanie rodzimym z uwzględnieniem odległości transportu.

Cena obejmuje:

- załadowanie gruntu na środki transportu
- przewóz na wskazaną odległość
- wyładunek z rozplantowaniem z grubsza
- utrzymanie dróg na terenie budowy i na zwałce

10. Przepisy związane

PN-B-06050:1999 Geotechnika. Roboty ziemne. Wymagania ogólne.

PN-86/B-02480 Grunty budowlane. Określenia. Symbole. Podział i opis gruntów.

PN-B-02481:1999 Geotechnika. Terminologia podstawowa, symbole literowe i jednostki miary.

BN-77/8931-12 Oznaczanie wskaźnika zagęszczenia gruntów.

PN-B-10736:1999 Przewody podziemne. Roboty ziemne.

BN-88/8932-02 Podłoża kolejowe.

PN-EN 10248-1:1999 Grodziec walcowane na gorąco ze stali niestopowych. Techniczne warunki dostawy.

PN-EN 10248-2:1999 Grodziec walcowane na gorąco ze stali niestopowych. Tolerancje kształtów i wymiarów.

SZCZEGÓŁOWA SPECYFIKACJA TECHNICZNA

B-02.00 ROBOTY BETONOWE I ŻELBETOWE PODBICIE FUNDAMENTÓW CPV 45223500-1

1. WSTĘP

1.1. Przedmiot SST

Przedmiotem niniejszej szczegółowej specyfikacji technicznej (SST) są wymagania dotyczące wykonania i odbioru robót związanych z wykonaniem konstrukcji betonowych i żelbetowych oraz wzmocnienie ławy fundamentowej, wzmocnienie iniekcyjne za pomocą geopolimerów gruntu pod ławą fundamentową.

1.2. Zakres stosowania SST

Szczegółowa specyfikacja techniczna (SST) jest stosowana jako dokument przetargowy i kontraktowy przy zleceniu i realizacji robót wymienionych w pkt.1.1.

1.3. Zakres robót objętych SST

Roboty, których dotyczy specyfikacja obejmują wszystkie czynności umożliwiające i mające na celu wykonanie konstrukcji betonowych i żelbetowych związanych z niniejszym tematem.

1.4. Określenia podstawowe

Określenia podane w niniejszej SST są zgodne z definicjami zawartymi w odpowiednich normach i wytycznych oraz określeniami podanymi w OST

- | | | |
|-----------------------|---|--|
| Konstrukcje betonowe | - | konstrukcje z betonu niezbrojonego lub wykonane z zastosowaniem zbrojenia wiotkimi prętami stalowymi w ilości mniejszej od minimalnej dla konstrukcji żelbetowych. |
| Konstrukcje żelbetowe | - | konstrukcje betonowe, zbrojone wiotkimi prętami stalowymi współpracującymi z betonem w ilości nie mniejszej od ilości określonej jako minimalnej dla konstrukcji żelbetowych. |
| Beton zwykły | - | beton o gęstości powyżej 1,8 kg/dcm ³ wykonany z cementu, wody, kruszywa mineralnego o frakcjach piaskowych grubszych oraz ewentualnych dodatków mineralnych domieszek chemicznych. |
| Mieszanka betonowa | - | mieszanka wszystkich składników przed związaniem betonu. |
| Beton towarowy | - | mieszanka betonowa wykonana i dostarczona przez wytwórcę zewnętrznego. |
| Zaczyn cementowy | - | mieszanka cementu i wody. |
| Zaprawa | - | mieszanka cementu, wody, składników mineralnych i ewentualnych dodatków przechodzących przez sito kontrolne o boku oczka kwadratowego 2 mm. |
| w/c | - | wskaźnik wodno-cementowy; stosunek wody do cementu w zaczynie cementowym. |

- Rusztowania montażowe - pomocnicze budowle służące do przenoszenia obciążeń od konstrukcji montowanej z gotowych elementów lub wykonywanej na miejscu.
- Rusztowania robocze - pomocnicze budowle służące do przenoszenia ciężaru ludzi i sprzętu.
- Deskowania - pomocnicze budowle służące do formownia elementów betonowych wykonywanych na miejscu.

1.5. Ogólne wymagania dotyczące robót

Wykonawca jest odpowiedzialny za jakość wykonania robót, bezpieczeństwo wszelkich czynności na terenie budowy, metody użyte przy budowie oraz za ich zgodność z dokumentacją projektową, SST i poleceniami Inżyniera.

2. MATERIAŁY

2.1. Wymagania ogólne

Wszystkie materiały stosowane do wykonania robót muszą być zgodne z wymaganiami niniejszej SST i dokumentacji projektowej. Do wykonania robót mogą być stosowane wyroby budowlane spełniające warunki określone w:

- * Ustawie z dnia 7 lipca 1994 r. Prawo budowlane (tekst jednolity: Dz. U. z 2003 r., Nr 207, póź. 2016; z późniejszymi zmianami),
- * Ustawie z dnia 16 kwietnia 2004 r. o wyrobach budowlanych (Dz. U. Z 2004 r., Nr 92, póź. 881),
- * Ustawie z dnia 30 sierpnia 2002 r. o systemie oceny zgodności (Dz. U. z 2002 r., Nr 166, poz. 1360, z późniejszymi zmianami).

Na Wykonawcy spoczywa obowiązek posiadania dokumentacji wyrobu budowlanego wymaganej przez w/w ustawy lub rozporządzenia wydane na podstawie tych ustaw. Materiały stosowane do wykonywania konstrukcji betonowych i żelbetowych powinny odpowiadać wymaganiom zawartym w normach: PN-S-10040:1999, PN-88/B-06250 lub PN-ENV 206-1:2002 oraz warunkach technicznych.

2.2. Wymagania szczegółowe

2.2.1. Składniki mieszanki betonowej

2.2.1.1. Cement

a) Rodzaje cementu

Dopuszczalne jest stosowanie jedynie cementu portlandzkiego czystego tj. bez dodatków wg norm PN-EN 197-1:2002 i PN 197-2:2002 o następujących klasach wytrzymałościowych:

- klasa 32,5 - do betonu klasy B25,
- klasa 42,5 - do betonu klasy B 30 i wyższej,
- klasa 52,5 - do betonu klasy B 30 i wyższej.

b) Wymagania dotyczące składu cementu

Skład cementu powinien odpowiadać wymaganiom norm PN-EN 197-1:2002, PN-S-10040:1999 oraz warunków technicznych.

c) Oznakowanie opakowania

W przypadku cementu workowanego na opakowaniu powinien być umieszczony trwały, wyraźny napis zawierający następujące dane:

- oznaczenie,

- nazwa wytwórni i miejscowości,
- masa worka z cementem,
- data wysyłki,
- termin trwałości cementu.

d) Świadectwo jakości cementu

Każda partia dostarczonego cementu musi posiadać świadectwo jakości (atest) wraz z wynikami badań.

e) Akceptowanie poszczególnych partii cementu

Każda partia cementu przed jej użyciem do betonu musi uzyskać akceptację Inżyniera.

f) Bieżąca kontrola podstawowych parametrów cementu:

- Cement pochodzący z każdej dostawy musi być poddany badaniom wg normy PN-EN 197-2:2002, a wyniki ocenione wg normy PN-EN 197-1:2002.
- Zakres badań cementu pochodzącego z dostawy dla której jest atest z wynikami badań Cementowni można ograniczyć i wykonać tylko badania podstawowe.
- Ponadto przed użyciem cementu do wykonania mieszanki betonowej zaleca się przeprowadzenie kontroli obejmującej:
 - oznaczenie czasu wiązania wg PN-EN196-3.-1996,
 - oznaczenie zmiany objętości wg PN-EN 196-3:1996,
 - sprawdzenie zawartości grudek (zbryleń cementu nie dających się rozgnieść w palcach i nie rozpadających się w wodzie).

W przypadku gdy wyżej wymieniona kontrola wykaże niezgodność z normami, cement nie może być użyty do betonu.

g) Warunki magazynowania i okres składowania:

Miejsca przechowywania cementu mogą być następujące:

- dla cementu pakowanego (workowanego):
 - składy otwarte (wydzielone miejsca zadaszony na otwartym terenie zabezpieczone z boków przed opadami),
 - magazyny zamknięte (budynki lub pomieszczenia o szczelnym dachu i ścianach).
- dla cementu luzem:
 - magazyny specjalne (zbiorniki stalowe, żelbetowe lub betonowe przystosowane do pneumatycznego załadunku i wyładunku cementu luzem, zaopatrzone w urządzenia do przeprowadzenia kontroli objętości cementu znajdującego się w zbiorniku lub otwory do przeprowadzenia pomiarów poziomu cementu, włączy do czyszczenia oraz klamry na zewnętrznych ścianach).

Cement nie może być użyty do betonu po okresie :

- 1) 10 dni - w przypadku przechowywania go w zadaszonych składach otwartych,
- 2) po upływie okresu trwałości podanego przez wytwórcę
 - w przypadku przechowywania w składach zamkniętych.

Każda partia cementu posiadająca oddzielne świadectwo jakości powinna być przechowywana w sposób umożliwiający jej łatwe rozróżnienie.

2.2.1.2. Kruszywo do betonu

Kruszywo do betonu powinno charakteryzować się stałością cech fizycznych i jednorodnością uziarnienia pozwalającą na wykonanie partii betonu o stałej jakości.

Poszczególne rodzaje i frakcje kruszywa muszą być na placu budowy składane oddzielnie na umocnionym i czystym podłożu w taki sposób aby nie ulegały zanieczyszczeniu i nie mieszały się.

Zapasy kruszywa powinny być tak duże, aby zapewniały wykonanie wszystkich potrzebnych badań i testów, i nie zakłócały rytmu budowy.

2.2.1.2.1. Kruszywo grube.

Dopuszcza się stosowanie kruszywa grubego spełniającego wymagania normy: PN-86/B-06712, PN-79/B-06711 oraz PN-S-10040:1999.

Dostawca kruszywa jest zobowiązany do przekazania dla każdej partii kruszywa wyników jego pełnych badań wg PN-86/B-06712 oraz wyników badania specjalnego dotyczącego reaktywności alkalicznej w terminach przewidzianych przez Inżyniera. Na budowie dla każdej partii kruszywa należy wykonać kontrolne badania niepełne obejmujące:

- oznaczenie składu ziarnowego wg PN-78/B-06714/15 (PN-EN 933-1:2000),
- oznaczenie zawartości ziaren nieforemnych wg PN-78/B-06714/16, (PN-EN 933-4:2001),
- oznaczenie zawartości zanieczyszczeń obcych wg PN-78/B-06714/12,
- oznaczenie zawartości grudek gliny wg PN-88/B-06714/48,
- oznaczenie zawartości pyłów mineralnych wg PN-78/B-06714/13.

W przypadku, gdy kontrola wykaże niezgodności cech danego kruszywa z wymaganiami wg PN-86/B-06712 użycie takiego kruszywa może nastąpić po jego uszlachetnieniu (np. przez płukanie lub dodanie odpowiednich frakcji kruszywa) i ponownym sprawdzeniu.

Należy prowadzić bieżącą kontrolę wilgotności kruszywa wg PN-77/B-06714/18 (PN-EN 1925:2001) dla korygowania recepty roboczej betonu.

2.2.1.2.2. Kruszywo drobne.

Dopuszcza się stosowanie kruszywa drobnego spełniającego wymagania norm: PN-79/B-06711, PN-86/B-06712 i PN-S-10040:1999.

Piasek pochodzący z każdej dostawy musi być poddany badaniom niepełnym obejmującym:

- oznaczenie zawartości zanieczyszczeń obcych wg PN-76/B-06714/12,
- oznaczenie zawartości pyłów mineralnych wg PN-78/B-06714/13,
- oznaczenie składu ziarnowego - wg PN-78/B-06714/15 (PN-EN 933-1:2000),
- oznaczenie zawartości grudek gliny - wg PN-88/B-06714/48.

Niezależnie od podanych wyżej wymagań betonu klasy B35 i wyższe wykonywać należy z kruszywa o uziarnieniu ustalonym doświadczalnie, podczas projektowania składu mieszanki betonowej.

Do betonów klasy B30 i B25 należy stosować kruszywo o łącznym uziarnieniu mieszczącym się w granicach podanych w normie PN-S-10040:1999.

Zobowiązuje się dostawcę do przekazywania, dla każdej partii piasku wyników badań pełnych wg PN-86/B-06712 oraz okresowo wyników badania specjalnego dotyczącego reaktywności alkalicznej.

W celu umożliwienia korekty recepty roboczej mieszanki betonowej należy prowadzić bieżącą kontrolę wilgotności kruszywa wg PN-77/B-06714/18 (PN-EN 1925:2001) i stałości zawartości frakcji 0-2 mm.

2.2.1.3. Woda

Woda do produkcji betonu powinna odpowiadać wymaganiom normy PN-88/B-32250.

Zaleca się stosowanie wody wodociągowej pitnej. Stosowanie jej nie wymaga przeprowadzania badań. Należy pobierać ją ze zbiornika pośredniego.

W przypadku poboru wody z innego źródła, należy przeprowadzić bieżącą kontrolę zgodnie z wyżej wymienioną normą.

2.2.1.4. Domieszki do betonów

Dopuszcza się stosowanie domieszek spełniających wymagania norm: PN-EN 934-2:2002 i PN-EN 934-6:2002.

Do produkcji mieszanek betonowych wymaga się stosowania domieszek tylko w uzasadnionych przypadkach i pod warunkiem przeprowadzenia kontroli skutków ubocznych takich jak: zmniejszenie wytrzymałości, zwiększenie nasiąkliwości i skurczu po stwardnieniu betonu. Należy też ocenić wpływ domieszek na zmniejszenie trwałości betonu.

Do produkcji mieszanek betonowych stosuje się domieszki o działaniu upłynniającym, napowietrzającym, przyspieszającym wiązanie lub opóźniającym wiązanie.

Domieszki do betonów mostowych muszą posiadać Aprobatę Techniczną wydaną przez IBDiM do ich stosowania w budownictwie obiektów mostowych (inżynierskich).

Domieszki posiadające tylko Aprobatę 1TB mogą być stosowane jedynie za zgodą Inżyniera.

2.2.2. Mieszanka betonowa

Do wykonywania konstrukcji betonowych i żelbetowych można stosować mieszankę betonową wykonywaną samodzielnie przez Wykonawcę lub mieszankę betonową wykonywaną w Wytwórni tzw. „beton towarowy”.

Składniki mieszanki betonowej jak i sama mieszanka muszą być zgodne z wymaganiami niniejszej SST i dokumentacji projektowej.

Mieszanka betonowa powinna odpowiadać wymaganiom norm: PN-S-10040:1999, PN-88/-06250 lub PN-ENY 206-1 oraz warunków technicznych.

Produkcja mieszanki betonowej powinna się odbywać na podstawie receptury laboratoryjnej opracowanej przez Wykonawcę lub na jego zlecenie i zatwierdzonej przez Inżyniera. Wykonawca musi posiadać własne laboratorium lub też za zgodą Inżyniera, zleci nadzór laboratoryjny niezależnemu laboratorium.

Zastosowane mieszanki betonowe:

- a) podbicie fundamentów betonem C20/25 zbrojone stalą A-IIIIN i A-I,
- b) projektowane ławy fundamentowe pod taras i podjazd – wylewne z betonu C20/25, zbrojone stalą A-IIIIN i A-I,
- c) płyty podestu i schody zewnętrzne – wylewne z betonu C20/25, zbrojone stalą A-IIIIN i A-I,
- d) rdzenie, słupki żelbetowe do podparcia konstrukcji zadaszenia rampy – wylewne z betonu C20/25, zbrojone stalą A-IIIIN i A-I,

2.2.3. Stal zbrojeniowa

Stal do zbrojenia betonu powinna spełniać wymagania norm: PN-S-10040:1999, PN-91/S-10042 oraz warunków technicznych, a ponadto norm: PN-ISO 6935-1:1998, PN-ISO 6935-1/Ak:1998, PN-ISO 6935-2:1998, PN-ISO 6935-2/Ak:1998, PN-89/H-84023.06, PN-82/H-93215.

Odbiór stali zbrojeniowej na budowie

Odbiór stali na budowie powinien być dokonany na podstawie atestu hutniczego dołączonego przez wytwórcę stali. Treść atestu powinna być zgodna z postanowieniami powyżej przytoczonych norm.

Cechowanie wiązek i kręgów powinno być zgodne z postanowieniami powyżej przytoczonych norm.

Stal zbrojeniowa powinna być magazynowana pod zadaszeniem w przegrodach lub stojakach z podziałem wg wymiarów i gatunków. Należy dążyć, by stal była magazynowana w miejscu nie narażonym na nadmierne zawilgocenie lub zanieczyszczenie.

Do montażu prętów zbrojenia należy używać wyżarzonego drutu stalowego tzw. wiązałkowego o średnicy nie mniejszej niż 1,0 mm.

Przy średnicach większych niż 12 mm stosować drut wiązałkowy o średnicy 1,5 mm. Zbrojenie fundamentów wykorzystane będzie jako części instalacji odgromowej - zbrojenie uciąglić za pomocą spawania; do zbrojenia w miejscach wskazanych przez projektanta instalacji przyspawać płaskownik 25x4 ocynkowany; w miejscu spawu ocynk usunąć.

Stalowe kotwy i marki osadzone w konstrukcjach żelbetowych – wg dokumentacji konstrukcji.

2.2.4. Materiały spawalnicze

Do spawania należy używać elektrody odpowiednie do gatunku stali z której wykonane jest zbrojenie oraz odpowiadające wymaganiom normy: PN-91 /M-69430.

2.2.5. Podkładki dystansowe

Dopuszcza się stosowanie stabilizatorów i podkładek dystansowych z betonu lub zaprawy oraz z tworzyw sztucznych.

Podkładki dystansowe muszą być mocowane do prętów. Nie dopuszcza się stosowania podkładek dystansowych z drewna, cegły lub prętów stalowych.

2.2.6. Deskowania

Do wykonywania deskowań należy stosować materiały zgodne z wymaganiami normy PN-S-10040:1999, a ponadto:

- drewno powinno odpowiadać wymaganiom norm: PN-92/D-95017, PN-91/D-95018, PN-75/D-96000, PN-72/D-96002, PN-63/B-06251,
- sklejka powinna odpowiadać wymaganiom norm: PN-EN 313-1:2001, PN-EN 313-2:2001 oraz PN-EN 636-3:2001,
- gwoździe budowlane powinny odpowiadać wymaganiom normy PN-84/M-81000,
- deskowania uniwersalne powinny być w dobrym stanie technicznym,
- do smarowania elementów deskowań stykających się z betonem należy stosować środki antyadhezyjne parafinowe przeznaczone do tego typu zastosowań.

Materiały stosowane na deskowania nie mogą deformować się pod wpływem warunków atmosferycznych, ani na skutek zetknięcia się z mieszanką betonową.

2.2.7. Rusztowania

Do wykonania rusztowań należy stosować materiały zgodnie z SST dotyczącą wykonania rusztowań.

3. SPRZĘT

Roboty związane z wykonaniem konstrukcji betonowych i żelbetowych mogą być wykonywane ręcznie lub mechanicznie przy użyciu dowolnego sprzętu przeznaczonego do wykonywania zamierzonych robót.

Wykonawca powinien dysponować m.in.:

- 1) do przygotowania mieszanki betonowej:
 - betoniarkami o wymuszonym działaniu,
 - dozownikami wagowe o odpowiedniej dokładności z aktualnym świadectwem legalizacji,
 - odpowiednio przeszkoloną obsługą.
- 2) do wykonania deskowań:
 - sprzętem ciesielskim,
 - samochodem skrzyniowym,
 - żurawiem o udźwigu dostosowanym do ciężaru elementów deskowań.
- 3) do przygotowania zbrojenia:
 - giętarkami,
 - nożycami,

- prostowarkami,
 - innym sprzętem stanowiącym wyposażenie zbrojami.
- 4) do układania mieszanki betonowej:
- pojemnikami do betonu,
 - pompami do betonu,
 - wibratorami wgłębnymi o odpowiedniej średnicy,
 - wibratorami przyczepnymi,
 - łatami wibracyjnymi,
 - zacieraczkami do betonu.
- 5) do obróbki i pielęgnacji betonu:
- szlifierkami do betonu.
- Sprzęt wykorzystywany przez Wykonawcę powinien być sprawny technicznie i spełnić wymagania techniczne w zakresie BHP.

4. TRANSPORT

Środki transportu wykorzystywane przez Wykonawcę powinny być sprawne technicznie i spełniać wymagania techniczne w zakresie BHP oraz przepisów o ruchu drogowym.

4.1. Transport składników mieszanki betonowej

Składniki mieszanki betonowej mogą być przewożone dowolnymi środkami transportu, przeznaczonymi do wykonywania zamierzonych robót. Kruszywo przewożone na samochodach ciężarowych należy umieścić równomiernie na całej powierzchni ładunkowej i zabezpieczyć przed spadaniem lub przesuwaniem.

Wszelkie zanieczyszczenia dróg publicznych Wykonawca będzie usuwał na bieżąco i na własny koszt.

4.2. Transport, podawanie i układanie mieszanki betonowej

Mieszanki betonowe mogą być transportowane mieszalnikami samochodowymi. Ilość samochodów należy dobrać tak, aby zapewnić wymaganą szybkość betonowania z uwzględnieniem odległości dowozu, czasu twardnienia betonu oraz koniecznej rezerwy w przypadku awarii samochodu.

W czasie transportu w mieszance nie może nastąpić: segregacja, zmiana konsystencji i składu.

Czas transportu i wbudowania mieszanki betonowej nie powinien być dłuższy od wartości podanych w normie PN-S-10040:1999.

Wszelkie zanieczyszczenia dróg publicznych Wykonawca będzie usuwał na bieżąco i na własny koszt.

5. WYKONANIE ROBÓT

5.1. Wymagania ogólne

Wykonanie robót powinno być zgodne normami PN-S-10040:1999, PN-S-10042:1991, PN-88/-06250 lub PN-ENV 206-1, PN-63/B-06251 oraz warunkami technicznymi.

Wykonawca przedstawi Inżynierowi do akceptacji „Projekt organizacji robót”

uwzględniający wszystkie warunki, w jakich będą wykonywane roboty związane z wykonaniem konstrukcji betonowych i żelbetowych, uwzględniając planowany termin rozebrania deskowania i rusztowań, jak również plan przeprowadzanych badań.

5.2. Zakres wykonania robót

Roboty związane z wykonaniem elementów konstrukcyjnych należy prowadzić zgodnie z opracowaną przez Wykonawcę i zaakceptowaną przez Inżyniera „Dokumentacją technologiczną”.

Betonowanie można rozpocząć po uzyskaniu zezwolenia Inżyniera, potwierdzonego wpisem do Dziennika Budowy.

5.2.1. Wykonanie deskowań

Deskowanie elementów licowych powinny być wykonywane z elementów deskowań uniwersalnych umożliwiających uzyskanie estetycznej faktury zewnętrznej.

Deskowania powinny spełniać warunki podane w normie PN-S-10040:1999.

Elementy dodatkowe można wykonać z drewna w postaci tarcicy lub sklejki.

Materiały stosowane na deskowania nie mogą deformować się pod wpływem warunków atmosferycznych, ani na skutek zetknięcia się z masą betonową.

Elementy ulegające zakryciu można deskować przy użyciu tarcicy.

Deskowania z tarcicy należy wykonać z desek drzew iglastych klasy nie niższej niż K33. Deski grubości nie mniejszej niż 18 mm i szerokości nie większej niż 18 cm, powinny być jednostronne strugane i przygotowane do zestawienia na pióro i wpust. W przypadku stosowania desek bez wpustu i pióra należy szczeliny między deskami uszczelnić taśmami z blachy metalowej lub z tworzyw sztucznych albo masami uszczelniającymi z tworzyw sztucznych. Należy zwrócić szczególną uwagę na uszczelnienie styków ścian z dnem deskowania.

Szczególną uwagę przy wykonywaniu deskowań należy zwrócić na elementy tworzące fakturę ścian licowych i zapewniające niezmienność przekroju poprzecznego elementów konstrukcji.

Zaleca się stosowanie fazowania krawędzi elementu betonowego listwami o wymiarach od 2-4 cm na stykach dwóch prostokątnych do siebie ścian, szczególnie w stykach wklęsłych. Można takie fazowania wykonywać również wtedy, gdy nie przewidziano ich w projekcie. W takim przypadku należy przeprowadzić w razie potrzeby, korektę rozmieszczenia zbrojenia. Zmianę rozmieszczenia zbrojenia powinien zatwierdzić Inżynier.

Przy podparciu deskowania rusztowaniem należy unikać punktowego przekazywania sił. Po zmontowaniu deskowania powierzchnię styku z betonem pokrywać trzeba środkami o działaniu antyadhezyjnym. Środki te nie mogą powodować plam ani zmian w odcieniach powierzchni betonu.

Przed przystąpieniem do betonowania należy usunąć z powierzchni deskowania wszelkie zanieczyszczenia (wióry, wodę, lód, liście, elektrody, gwoździe, drut wiązałkowy itp.).

Dopuszczalne odchylenia od wymiarów nominalnych przewidzianych projektem należy przyjmować zgodnie z odpowiednimi normami.

5.2.2. Rusztowania

Rusztowania należy wykonywać zgodnie z SST dotyczącą wykonania rusztowań.

5.2.3. Przygotowanie zbrojenia

Pręty i walcówki przed ich użyciem do zbrojenia konstrukcji należy oczyścić z zendry, luźnych płatków rdzy, kurzu i błota. Pręty zbrojenia zanieczyszczone tłuśczeniem (smary, oliwa) lub farbą olejną należy opalać np. lampami lutowniczymi, aż do całkowitego usunięcia zanieczyszczeń.

Czyszczenie prętów powinno być dokonywane metodami nie powodującymi zmian we właściwościach technicznych stali ani późniejszej ich korozji. Stal pokrytą rdzą oczyszcza się szczotkami ręcznie lub mechanicznie. Po oczyszczeniu należy sprawdzić wymiary przekroju poprzecznego prętów. Stal tylko zabłoconą można zmywać strumieniem wody. Pręty oblodzone odmraża się strumieniem ciepłej wody. Stal narażoną na choćby chwilowe działanie słonejszej wody należy zmyć wodą słodką.

Dopuszczalna wielkość miejscowego wykrzywienia prętów nie powinna przekraczać 4 mm, w przypadku większych odchyłek stal zbrojeniową należy prostować.

Pręty ucinają się z dokładnością do 1 cm. Ciecie przeprowadza się przy pomocy mechanicznych noży. Dopuszcza się również ciecie palnikiem acetylenowym. Haki, odgięcia i rozmieszczenie zbrojenia należy wykonywać wg dokumentacji projektowej z równoczesnym zachowaniem postanowień normy PN-91/S-10042.

Gięcie prętów należy wykonać zgodnie z dokumentacją projektową i normą PN-91/S-10042.

Należy zwrócić uwagę przy odbiorze haków i odgięć na ich zewnętrzną stronę. Niedopuszczalne są tam pęknięcia powstałe podczas wyginania.

5.2.4. Montaż zbrojenia

Zbrojenie należy układać po sprawdzeniu i odbiorze deskowań.

Nie należy podwieszać i mocować do zbrojenia deskowań, pomostów transportowych, urządzeń wytwórczych i montażowych.

Montaż zbrojenia z pojedynczych prętów powinien być dokonywany bezpośrednio w deskowaniu. Montaż zbrojenia bezpośrednio w deskowaniu zaleca się wykonywać przed ustawieniem szalowania bocznego. Montaż zbrojenia fundamentów wykonać na podbetonie.

Dla zachowania właściwej otuliny należy układać w deskowaniu zbrojenie podierać podkładkami betonowymi lub z tworzyw sztucznych o grubości równej grubości otulenia. Stosowanie innych sposobów zapewnienia otuliny, a szczególnie podkładek z prętów stalowych jest niedopuszczalne. Na wysokości ścian licowych wykonuje się konieczne otulenie za pomocą podkładek plastikowych pierścieniowych.

Rodzaj podkładek dystansowych podlega akceptacji przez Inżyniera.

Szkielety zbrojenia powinny być, o ile to możliwe, prefabrykowane na zewnątrz. W szkieletach tych węzły na przecięciach prętów powinny być połączone przez spawanie, zgrzewanie lub wiązanie na podwójny krzyż wyżarzonym drutem wiązałkowym:

- przy średnicy prętów do 12 mm o średnicy nie mniejszej niż 1,0 mm
- przy średnicy prętów powyżej 12 mm o średnicy nie mniejszej niż 1,5 mm

Układ zbrojenia konstrukcji musi umożliwić jego dokładne otoczenie przez jednorodny beton. Po ułożeniu zbrojenia w deskowaniu, rozmieszczenie prętów względem siebie i względem deskowania nie może ulec zmianie. Rozstaw zbrojenia, średnice i otuliny powinny być zgodne z dokumentacją projektową i normą PN-91/S-10042.

Układanie zbrojenia bezpośrednio na deskowaniu i podnoszenie na odpowiednią wysokość w trakcie betonowania jest nie dopuszczalne.

Łączenie prętów należy wykonywać zgodnie z PN-91/S-10042. Do zgrzewania i spawania prętów mogą być dopuszczeni tylko spawacze mający odpowiednie uprawnienia. Skrzyżowania prętów należy wiązać miękkim drutem lub spawać w ilości min 30% skrzyżowań. Minimalna odległość od krzywizny pręta do miejsca gdzie można na nim położyć spoinę wynosi 10 d.

5.2.5. Wbudowanie mieszanki betonowej

5.2.5.1. Podawanie i układanie mieszanki betonowej

Roboty związane z podawaniem i układaniem mieszanki betonowej powinny być wykonywane zgodnie z wymaganiami normy PN-S-10040:1999.

Przed przystąpieniem do układania betonu należy sprawdzić: położenie zbrojenia, zgodność rzędnych z projektem, czystość deskowania oraz obecność wkładek dystansowych zapewniających wymaganą wielkość otuliny.

5.2.5.2. Zagęszczenie betonu

Roboty związane z zagęszczaniem betonu powinny być wykonywane zgodnie z wymaganiami normy PN-S-10040:1999.

5.2.5.3. Przerwy w betonowaniu

Przerwy w betonowaniu należy sytuować w miejscach uprzednio przewidzianych w dokumentacji projektowej lub w dokumentacji technologicznej uzgodnionej z Projektantem.

Ukształtowanie powierzchni betonu w przerwie roboczej powinno być uzgodnione z Projektantem, a w prostszych przypadkach można się kierować zasadą, że powinna ona być prostopadła do kierunku naprężeń głównych. Powierzchnia betonu w miejscu przerwania betonowania powinna być starannie przygotowana do połączenia betonu stwardniałego ze świeżym przez:

- usunięcie z powierzchni betonu stwardniałego, luźnych okruszków betonu oraz warstwy pozostałego szkliva cementowego,
- obfite zwilżenie wodą i narzucenie kilkumilimetrowej warstwy zaprawy cementowej o stosunku zbliżonym do zaprawy w betonie wykonywanym albo też narzucenie cienkiej warstwy zaczynu cementowego.

Powyższe zabiegi należy wykonać bezpośrednio przed rozpoczęciem betonowania.

W przypadku przerwy w układaniu betonu zagęszczonego przez wibrowanie, wznowienie betonowania nie powinno się odbyć później niż w ciągu 3 godzin lub po całkowitym stwardnieniu betonu.

Jeżeli temperatura powietrza jest wyższa niż 20°C to czas trwania przerwy nie powinien przekraczać 2 godzin. Po wznowieniu betonowania należy unikać dotykania wibratorem deskowania, zbrojenia i poprzednio ułożonego betonu.

5.2.5.4. Wymagania przy pracy w nocy

W przypadku gdy betonowanie konstrukcji wykonywane jest także w nocy, konieczne jest wcześniejsze przygotowanie odpowiedniego oświetlenia zapewniającego prawidłowe wykonawstwo robót i dostateczne warunki bezpieczeństwa pracy.

5.2.6. Warunki atmosferyczne przy układaniu mieszanki betonowej i wiązaniu betonu

5.2.6.1. Temperatura otoczenia.

Betonowanie należy wykonywać wyłącznie w temperaturach nie niższych niż +5°C, zachowując warunki umożliwiające uzyskanie przez beton wytrzymałości co najmniej 15 MPa przed pierwszym zamarznięciem.

W wyjątkowych przypadkach dopuszcza się betonowanie w temperaturze do -5°C, jednak wymaga to zgody Inżyniera, potwierdzonej wpisem do Dziennika Budowy.

Jednocześnie należy zapewnić mieszankę betonową o temperaturze +20°C, w chwili układania, i zabezpieczenie uformowanego elementu przed utratą ciepła w czasie co najmniej 7 dni lub uzyskania przez beton wytrzymałości co najmniej 15 MPa.

5.2.6.2. Zabezpieczenie podczas opadów.

Przed przystąpieniem do betonowania należy przygotować sposób postępowania na wypadek wystąpienia ulewnego deszczu. Konieczne jest

przygotowanie odpowiedniej ilości osłon wodoszczelnych dla zabezpieczenia odkrytych powierzchni świeżego betonu.

5.2.6.3. Zabezpieczenie betonu przy niskich temperaturach otoczenia.

Przy niskich temperaturach otoczenia ułożony beton powinien być chroniony przed zamarznięciem przez okres pozwalający na uzyskanie wytrzymałości co najmniej 15 MPa.

Uzyskanie wytrzymałości 15 MPa powinno być zbadane na próbkach przechowywanych w takich samych warunkach jak zabetonowana konstrukcja.

Przy przewidywaniu spadku temperatury poniżej 0°C w okresie twardnienia betonu należy wcześniej podjąć działania organizacyjne pozwalające na odpowiednie osłonięcie i podgrzanie zabetonowanej konstrukcji.

5.2.7. Pielęgnacja betonu

Roboty związane z pielęgnacją betonu powinny być wykonywane zgodnie z wymaganiami normy PN-S-10040:1999.

Woda stosowana do polewania betonu powinna spełniać wymagania normy PN-88/B-32250.

W czasie dojrzewania betonu elementy powinny być chronione przed uderzeniami i drganiami.

Rozformowanie konstrukcji może nastąpić po osiągnięciu przez beton wytrzymałości rozformowania dla konstrukcji monolitycznych (zgodnie z normą PN-63/B-06251) lub wytrzymałości manipulacyjnej dla prefabrykatów.

5.2.8. Dylatacje robocze i skurczowe.

Dylatacje przeciwskurczowe należy wykonać w polach 6 m x 6 m (odpowiednio do siatki słupów, oddzielnie wydylatowanych z posadzki), nacięcia piłą diamentową do głębokości 1/4 do 1/3 grubości nawierzchni i szerokości 4 mm w 8 do 48 godzin po położeniu nawierzchni. Wypełnienie dylatacji roboczych oraz przeciwskurczowych kitem wysokoplastycznym.

5.3. Podbicie istniejących fundamentów

Podbicie fundamentów żelbetowe monolityczne z betonu C20/25 zbrojone stalą AIII wykonywane do podanej na rzucie fundamentów szerokości bezpośrednio pod istniejącymi fundamentami. Podbicie wykonać odcinkami poczynając od naroży budynku zgodnie z proj. tech./wykon. konstrukcji.

6. KONTROLA JAKOŚCI

6.1. Wymagania ogólne

Kontrola jakości wykonania konstrukcji betonowych i żelbetowych polega na sprawdzeniu zgodności z dokumentacją projektową oraz wymaganiami podanymi w normie PN-S-10040:1999 oraz niniejszej SST.

Kontrola powinna być prowadzona wg ustalonego „Planu kontroli”, obejmującego między innymi podział obiektu na części podlegające osobnej ocenie oraz szczegółowe określenie zakresu, celu kontroli, częstotliwości badań, sposobu i ilość pobierania próbek.

Na Wykonawcy spoczywa obowiązek sporządzenia „Planu kontroli”, który podlega zatwierdzeniu przez Inżyniera.

Ocena poszczególnych etapów robót potwierdzana jest wpisem do Dziennika Budowy.

6.2. Zakres kontroli i badań

6.2.1. Deskowania

Kontrola deskowania przed przystąpieniem do betonowania musi być dokonana przez Inżyniera i potwierdzona wpisem do Dziennika Budowy.

Deskowanie powinno odpowiadać wymaganiom zawartym w normach PN-S-10040:1999 i PN-93/S-10080 oraz niniejszej SST.

Sprawdzenie polega na:

- sprawdzeniu stanu technicznego deskowań uniwersalnych przed zastosowaniem,
- sprawdzeniu cech geometrycznych deskowania przed betonowaniem,
- sprawdzeniu stateczności deskowania,
- sprawdzeniu szczelności deskowania,
- sprawdzeniu czystości deskowania,
- sprawdzeniu powierzchni deskowania,
- sprawdzeniu pokrycia deskowania środkiem antyadhezyjnym,
- sprawdzeniu klasy drewna i jego wad,
- sprawdzeniu geodezyjnym poziomu dolnej powierzchni deskowania,
- sprawdzeniu geodezyjnym położenia górnego poziomu betonowania.
- Wymagania i tolerancje podaje norma PN-S-10040:1999.

6.2.2. Rusztowania

Rusztowania należy kontrolować zgodnie z SST dotyczącą wykonania rusztowań.

6.2.3. Zbrojenie

Kontrola zbrojenia przed przystąpieniem do betonowania musi być dokonana przez Inżyniera i potwierdzona wpisem do Dziennika Budowy.

Zbrojenie powinno być zgodne z dokumentacją projektową oraz odpowiadać wymaganiom zawartym w normach PN-S-10040:1999 i PN-91/S-10042, a także niniejszej SST.

Zakres sprawdzenia, wymagania i tolerancje podają powyżej przytoczone normy.

6.2.4. Składniki mieszanki betonowej

Na Wykonawcy spoczywa obowiązek zapewnienia wykonania badań laboratoryjnych przewidzianych normami PN-S-10040:1999, PN-88/B-06250 i niniejszą SST, oraz gromadzenie, przechowywanie i okazywanie Inżynierowi wszystkich wyników badań dotyczących jakości stosowanych materiałów.

Wykonawca musi posiadać własne laboratorium lub też za zgodą Inżyniera, zleci nadzór laboratoryjny niezależnemu laboratorium. Wykonawca powinien umożliwić udział w badaniach Inżynierowi.

Należy opracować „Plan kontroli” jakości betonu uwzględniający badanie składników mieszanki betonowej, dostosowany do wymagań technologii produkcji. W „Planie kontroli” powinny być uwzględnione badania przewidziane normami PN-S-10040:1999, PN-88/B-06250 i niniejszą SST, oraz ewentualne inne konieczne do potwierdzenia prawidłowości zastosowanych materiałów, a wymagane przez Inżyniera.

W celu wykonania badań składników mieszanki betonowej należy pobierać próbki.

Ilość pobranych próbek powinna być określona w „Planie kontroli” jakości betonu, który podlega zatwierdzeniu przez Inżyniera.

6.2.5. Mieszanka betonowa

Na Wykonawcy spoczywa obowiązek zapewnienia wykonania badań laboratoryjnych przewidzianych normami PN-S-10040:1999, PN-88/B-06250 i niniejszą SST, oraz gromadzenie, przechowywanie i okazywanie Inżynierowi wszystkich wyników badań dotyczących jakości betonu i stosowanych materiałów.

Wykonawca musi posiadać własne laboratorium lub też za zgodą Inżyniera, zleci nadzór laboratoryjny niezależnemu laboratorium. Wykonawca powinien umożliwić udział w badaniach Inżynierowi.

Należy opracować „Plan kontroli” jakości betonu dostosowany do wymagań technologii produkcji. W „Planie kontroli” powinny być uwzględnione badania przewidziane normami PN-S-10040:1999, PN-88/B-06250 i niniejszą SST, oraz ewentualne inne konieczne do potwierdzenia prawidłowości zastosowanych zabiegów technologicznych, a wymagane przez Inżyniera. W celu wykonania badań mieszanki betonowej należy pobierać próbki. Ilość pobranych próbek powinna być określona w „Planie kontroli” jakości betonu, który podlega zatwierdzeniu przez Inżyniera.

Mieszanka betonowa powinna mieć właściwości zgodne postanowieniami normy PN-S-10040:1999 oraz niniejszej SST.

6.2.6. Wbudowanie mieszanki betonowej

Warunki wbudowania mieszanki betonowej powinny być zgodne z normą PN-S-10040:1999 oraz niniejszą SST.

Zakres sprawdzenia i wymagania podaje powyżej przytoczona norma.

6.2.7. Pielęgnacja betonu

Warunki pielęgnacji betonu powinny być zgodne z normą PN-S-10040:1999 oraz niniejszą SST.

Zakres sprawdzenia i wymagania podaje powyżej przytoczona norma.

6.2.8. Beton

Na Wykonawcy spoczywa obowiązek zapewnienia wykonania badań laboratoryjnych przewidzianych normami PN-S-10040:1999, PN-88/B-06250 i niniejszą SST, oraz gromadzenie, przechowywanie i okazywanie Inżynierowi wszystkich wyników badań dotyczących jakości betonu i stosowanych materiałów.

Wykonawca musi posiadać własne laboratorium lub też za zgodą Inżyniera, zleci nadzór laboratoryjny niezależnemu laboratorium. Wykonawca powinien umożliwić udział w badaniach Inżynierowi.

Należy opracować „Plan kontroli” jakości betonu dostosowany do wymagań technologii produkcji. W „Planie kontroli” powinny być uwzględnione badania przewidziane normami PN-S-10040:1999, PN-88/B-06250 i niniejszą SST, oraz ewentualne inne konieczne do potwierdzenia prawidłowości zastosowanych zabiegów technologicznych, a wymagane przez Inżyniera. W celu wykonania badań betonu należy pobierać próbki. Ilość pobranych próbek powinna być określona w „Planie kontroli” jakości betonu, który podlega zatwierdzeniu przez Inżyniera.

Beton powinien mieć właściwości zgodne postanowieniami normy PN-S-10040:1999 oraz niniejszej SST.

6.2.9. Kontrola wykończenia powierzchni betonu

Wykończenie powierzchni betonu powinny być zgodne z dokumentacją projektową, postanowieniami normy PN-S-10040:1999 oraz niniejszej SST. Zakres sprawdzenia, wymagania i tolerancje podaje powyżej przytoczona norma.

6.2.10. Kontrola sprzętu

Sprzęt powinien być zgodny z postanowieniami niniejszej SST.

Sprawdzenie polega na:

- kontroli miejsca przechowywania czynników produkcji,
- sprawdzeniu urządzeń do ważenia i mieszania,
- sprawdzeniu betoniarki,
- sprawdzeniu samochodów do przewozu mieszanki betonowej,
- sprawdzeniu pomp do podawania mieszanki betonowej,
- sprawdzeniu urządzeń do zagęszczania mieszanki betonowej,
- sprawdzeniu urządzeń do pielęgnacji i obróbki betonu,

Wszystkie roboty ujęte w niniejszej SST podlegają odbiorowi, a ocena poszczególnych etapów robót potwierdzana jest wpisem do Dziennika Budowy.

7. OBMIAR ROBÓT

Ogólne wymagania dotyczące obmiaru robót podano w OST
Jednostką obmiarową jest m³ (metr sześcienny) wykonanych konstrukcji betonowych i żelbetowych zgodnie z dokumentacją projektową i obmiarem w terenie.

8. ODBIÓR ROBÓT

Ogólne wymagania dotyczące odbioru robót podano w OST .
Konstrukcje betonowe i żelbetowe uznaje się za wykonane zgodnie z dokumentacją projektową, niniejszą SST i wymaganiami Inżyniera, jeżeli wszystkie pomiary i badania z zachowaniem tolerancji podanych w dokumentacji projektowej, przywołanych normach lub w punktach 2, 5 i 6 niniejszej SST dały wyniki pozytywne.

9. PODSTAWA PŁATNOŚCI

Ogólne wymagania dotyczące podstawy płatności podano w OST.
Podstawę płatności stanowi cena wykonania 1 m³ konstrukcji betonowej lub żelbetowej zgodnie z dokumentacją projektową, obmiarem w terenie i oceną jakości wykonania robót na podstawie wyników pomiarów i badań laboratoryjnych.

Cena jednostkowa obejmuje:

- dostarczenie i składowanie niezbędnych czynników produkcji,
- prace pomiarowe i przygotowawcze,
- wykonanie „Projektu technologii betonowania”,
- wykonanie „Planu kontroli” materiałów i robót,
- wykonanie „Projektu deskowania i rusztowania”,
- oczyszczenie podłoża,
- wykonanie deskowania z rusztowaniem,
- pokrycie deskowań środkiem antyadhezyjnym,
- oczyszczenie i wyprostowanie zbrojenia,
- przycięcie, wygięcie i łączenie zbrojenia,
- montaż zbrojenia w deskowaniu wraz z jego stabilizacją i zapewnieniem odpowiednich otulin,
- oczyszczenie deskowań bezpośrednio przed ułożeniem mieszanki betonowej,
- przygotowanie mieszanki betonowej,
- ułożenie mieszanki betonowej, z wykonaniem projektowanych otworów, zabetonowaniem zakotwień i marek, zagęszczeniem i wyrównaniem powierzchni,
- pielęgnację betonu,
- rozbiórkę deskowania i rusztowań,
- usunięcie niedoskonałości powierzchni,
- oczyszczenie terenu robót z odpadów i usunięcie ich poza teren robót,
- wykonanie i dokumentację niezbędnych badań laboratoryjnych i pomiarów wymaganych Specyfikacją lub zleconych przez Inżyniera.

Cena zawiera również zapas na odpady i ubytki materiałowe.

10. PRZEPISY ZWIĄZANE

10.1. Normy:

1. PN-S-10040:1999 Obiekty mostowe. Konstrukcje betonowe, żelbetowe i sprężone. Wymagania i badania.
2. PN-88/B-06250 Beton zwykły.
3. PN-EN V 206-1:2002 Beton. Część 1: Wymagania, właściwości, produkcja i zgodność.
4. PN-EN 197-1:2002 Cement. Część 1: Skład, wymagania i kryteria zgodności dotyczące cementów powszechnego użytku.
5. PN-EN 197-2:2002 Cement. Część 2: Ocena zgodności.
6. PN-EN 196-3:1996 Metody badania cementu. Oznaczenie czasu wiązania i stałości objętości.
7. PN-86/B-06712 Kruszywa mineralne do betonu.
8. PN-79/B-06711 Kruszywa mineralne. Piaski do zapraw budowlanych.
9. PN-B-11112:1996 Kruszywa mineralne. Kruszywa łamane do nawierzchni drogowych.
10. PN-91/B-06714/34 Kruszywa mineralne. Badania. Oznaczenie reaktywności alkaicznej.
11. PN-78/B-06714/15 Kruszywa mineralne. Badania. Oznaczenie składu ziarnowego.
12. PN-EN 933-1:2000 Badania geometrycznych właściwości kruszyw. Część 1: Oznaczenie składu ziarnowego. Metoda przesiewu.
13. PN-78/B-06714/16 Kruszywa mineralne. Badania. Oznaczenie kształtu ziarn.
14. PN-EN 933-4:2001 Badania geometrycznych właściwości kruszyw. Część 4: Oznaczenie kształtu ziarn.
15. PN-78/B-06714/12 Kruszywa mineralne. Badania. Oznaczenie zawartości zanieczyszczeń obcych.
16. PN-88/B-06714/48 Kruszywa mineralne. Badania. Oznaczenie zawartości zanieczyszczeń w postaci gliny.
17. PN-78/B-06714/13 Kruszywa mineralne. Badania. Oznaczenie zawartości pyłów mineralnych.
18. PN-77/B-06714/18 Kruszywa mineralne. Badania. Oznaczenie nasiąkliwości.
19. PN-EN 1925:2001 Metody badań kamienia naturalnego. Oznaczenie współczynnika nasiąkliwości kapilarnej.
20. PN-88/B-32250 Materiały budowlane. Woda do betonów i zapraw.
21. PN-EN 934-2:2002 Domieszki do betonu, zapraw i zaczynu. Część 2: Domieszki do betonu. Definicje, wymagania, zgodność, znakowanie i etykietowanie.
22. PN-EN 934-6:2002 Domieszki do betonu, zapraw i zaczynu. Część 6: Pobieranie próbek, kontrola zgodności i ocena zgodności.
23. PN-91/S-10042 Obiekty mostowe. Konstrukcje betonowe, żelbetowe i sprężone. Projektowanie.
24. PN-ISO 6935-1:1998 Stal do zbrojenia betonu. Pręty gładkie.
25. PN-ISO 6935-1/Ak:1998 Stal do zbrojenia betonu. Pręty gładkie. Dodatkowe wymagania stosowane w kraju.
26. PN-ISO 6935-2:1998 Stal do zbrojenia betonu. Pręty żebrowane.
27. PN-ISO 6935-2/Ak: 1998 Stal do zbrojenia betonu. Pręty żebrowane. Dodatkowe wymagania stosowane w kraju.
28. PN-89/H-84023.06 Stal określonego zastosowania. Stal do zbrojenia betonu.

- 29. PN-82/H-93215 Walcówka i pręty stalowe do zbrojenia betonu.
- 30. PN-91/M-69430 Spawalnictwo. Elektrody stalowe otulone do spawania i napawania. Ogólne wymagania i badania.
- 31. PN-92/D-95017 Surowiec drzewny. Drewno wielkowymiarowe iglaste. Wspólne wymagania i badania.
- 32. PN-91/D-95018 Surowiec drzewny. Drewno średniowymiarowe. Wspólne wymagania i badania.
- 33. PN-75/D-96000 Tarcica iglasta ogólnego przeznaczenia.
- 34. PN-72/D-96002 Tarcica liściasta ogólnego przeznaczenia.
- 35. PN-63/B-06251 Roboty betonowe i żelbetowe. Wymagania techniczne
- 36. PN-EN 313-1:2001 Sklejka. Klasyfikacja i terminologia. Część 1: Klasyfikacja.
- 37. PN-EN 313-2:2001 Sklejka. Klasyfikacja i terminologia. Część 1: Terminologia.
- 38. PN-EN 636-3:2001 Sklejka. Wymagania techniczne. Część 3: Wymagania dla sklejki użytkowanej w warunkach zewnętrznych.
- 39. PN-84/M-81000 Gwoździe. Ogólne wymagania i badania.
- 40. PN-93/S-10080 Obiekty mostowe. Konstrukcje drewniane

Brak wskazania jakiegokolwiek dokumentu, aktu prawnego czy normy nie zwalnia Wykonawcy od obowiązku stosowania wymogów określonych polskim prawem. Wykonawca będzie przestrzegał praw autorskich i patentowych. Wykonawca jest zobowiązany do odpowiedzialności za spełnienie wszystkich wymagań prawnych w odniesieniu do używanych opatentowanych urządzeń lub metod.

SZCZEGÓŁOWA SPECYFIKACJA TECHNICZNA

B-04.00 **ROBOTY MUROWE** CPV 45262500-6

1. Wstęp.

1.1. Przedmiot SST.

Przedmiotem niniejszej szczegółowej specyfikacji technicznej są wymagania dotyczące wykonania i odbioru murów z materiałów ceramicznych.

Wykonani planowanych otworów w istniejących ścianach.

1.2. Zakres stosowania SST.

Szczegółowa specyfikacja techniczna jest stosowana jako dokument przetargowy i kontraktowy przy zlecaniu i realizacji robót wymienionych w pkt. 1.1.

1.3. Zakres robót objętych SST.

Roboty, których dotyczy specyfikacja, obejmują wszystkie czynności umożliwiające i mające na celu wykonanie murów zewnętrznych i wewnętrznych obiektów tzn.:

1.4. Określenia podstawowe.

Określenia podane w niniejszej SST są zgodne z obowiązującymi odpowiednimi normami.

1.5. Ogólne wymagania dotyczące robót.

Wykonawca robót jest odpowiedzialny za jakość ich wykonania oraz za zgodność z dokumentacją projektową, SST i poleceniami Inżyniera.

2. Materiały.

2.1. Woda zarobowa do betonu PN-EN 1008:2004

Do przygotowania zapraw stosować można każdą wodę zdatną do picia, z rzeki lub jeziora.

Niedozwolone jest użycie wód ściekowych, kanalizacyjnych bagiennych oraz wód zawierających tłuszcze organiczne, oleje i muł.

2.2. Wyroby ceramiczne.

2.2.1. Cegła budowlana pełna klasy 10 wg PN-B 12050:1996

* Wymiary l = 250 mm, s = 120 mm, h = 65 mm

* Masa 3,3-4,0kg

* Cegła budowlana pełna powinna odpowiadać aktualnej normie państwowej.

* Dopuszczalna liczba cegieł połówkowych, pękniętych całkowicie lub z jednym

pęknięciem przechodzącym przez całą grubość cegły o długości powyżej 6mm nie

może przekraczać dla cegły - 10% cegieł badanych.

* Nasiąkliwość nie powinna być wyższa niż 24%.

* Wytrzymałość na ściskanie 10,0 MPa

* Gęstość pozorną 1,7-1,9 kg/dm³

* Współczynnik przewodności cieplnej 0,52-0,56 W/mK

* Odporność na działanie mrozu po 25 cyklach zamrażania do -15°C i odmrażania

- brak uszkodzeń po badaniu.
 - * Odporność na uderzenie powinna być taka, aby cegła puszczona z wysokości 1,5m na inne cegły nie rozpadła się.
- 2.2.2. Cegła budowlana pełna klasy 15 wg PN-B-12050:1996
- * Wymiary jak poz. 2.2.1.
 - * Masa 4,0-4,5 kg.
 - * Dopuszczalna ilość cegieł połówkowych, pękniętych do 10% ilości cegieł badanych
 - * Nasiąkliwość nie powinna być większa od 16%.
 - * Wytrzymałość na ściskanie 15 MPa.
 - * Odporność na działanie mrozu jak dla cegły klasy 10 MPa.
 - * Odporność na uderzenie powinna być taka, aby cegła upuszczona z wysokości :
1,5 m na inne cegły nie rozpadła się na kawałki; może natomiast wystąpić wyszczerbienie lub jej pęknięcie. Ilość cegieł nie spełniających powyższego wymagania nie powinna być większa niż:
 - 2 na 15 sprawdzanych cegieł
 - 3 na 25 sprawdzanych cegieł
 - 5 na 40 sprawdzanych cegieł
- 2.2.3. Cegła budowlana pełna licówka klasy 15 MPa
- * Wymagania co do wytrzymałości, nasiąkliwości, odporności na działanie mrozu jak dla cegły wg póź. 2.2.2.
- Przewiduje się możliwość użycia cegieł uzyskanych z rozbiórki, po ich ewentualnym zakwalifikowaniu przez Inżyniera.
- 2.2.4. Cegła dziurawka klasy 50
- * Wymiary $l = 250 \text{ mm}$, $s = 120 \text{ mm}$, $h = 65 \text{ mm}$
 - * Masa 2,15-2,8 kg
 - * Nasiąkliwość nie powinna być wyższa niż 22%.
 - * Wytrzymałość na ściskanie 5,0 MPa
 - * Gęstość pozorna 1,3 kg/dm³,
 - * Współczynnik przewodności cieplnej 0,55 W/mK
 - * Odporność na działanie mrozu po 25 cyklach zamrażania do -15°C i odmrażania
 - brak uszkodzeń po badaniu.
- 2.2.5. Cegła kratówka klasy 10 wg (PN-B 12011:1997)
- * Cegła kratówka powinna odpowiadać aktualnej normie państwowej.
 - * Wymiary typ K1 $l = 250 \text{ mm}$, $s = 120 \text{ mm}$, $h = 65 \text{ mm}$
 - * Masa typ K1 2,3-2,9 kg
 - * Wymiary typ K2 $l = 250 \text{ mm}$, $s = 120 \text{ mm}$, $h = 140 \text{ mm}$
 - * Masa typ K2 4,9-6,3 kg
 - * Nasiąkliwość nie powinna być wyższa niż 20%.
 - * Wytrzymałość na ściskanie 10,0 MPa
 - * Gęstość pozorna 1,4 kg/dm³,
 - * Współczynnik przewodności cieplnej 0,33-0,34 W/mK
 - * Odporność na działanie mrozu po 25 cyklach zamrażania do -15°C i odmrażania
 - brak uszkodzeń po badaniu.
- Nie należy stosować tego rodzaju cegły do murów fundamentowych i piwnic.
- 2.3. Błoczek z betonu komórkowego.
- Wymiary: 59x24x24 cm, 59x24x12 cm.
- Odmiany: 05, 07, 09 w zależności od ciężaru objętościowego i wytrzymałości na ściskanie.

Beton komórkowy do produkcji bloczków wg PN-80/B-06258
Bloczki należy chronić przed zawilgoceniem.

2.4. Cegła silikatowa.

2.4.1. Cegły pełne i bloki drążone.

Wymiary: INF250+-3x120+-2x65+-2

1,5NF250+-3x120+-2x104+-2

2NFD250+-3x120+-2x138+-2

3NFD 250+-3x120+-2x220+-3

6NFD 250+-3x250+-2x220+-3

Wymagania:

- nasiakliwość 16%
- odporność na działanie mrozu po 20 cyklach - brak uszkodzeń
- gęstość - nie więcej niż 1,9 kg/dm³ dla cegły pełnej i 1,5 kg/dm³ dla drążonych.

2.4.2. Blok drążony N24

Wymiary: 250x240x220 mm

Zużycie: 18 szt./m²

Masa: 17,1 kg/szt.

Zastosowanie: ściany konstrukcyjne przy klasie wytrzymałości 15.

2.4.3. Cegła silikatowa N12

Wymiary: 250x120x220 mm

Zużycie: 18 szt./m²

Masa: 9 kg/szt.

Zastosowanie: ściany działowe i konstrukcyjne

2.5. Zaprawy budowlane cementowo-wapienne

Marka i skład zaprawy powinny być zgodne z wymaganiami podanymi w projekcie.

Orientacyjny stosunek objętościowy składników zaprawy dla **marki 30**:

cement:	ciasto wapienne:	piasek
1	:	1
	:	6
1	:	1
	:	7
1	:	1,7
	:	5
cement:	wapienne hydratyzowane:	piasek
1	:	1
	:	6
1	:	1
	:	7

Orientacyjny stosunek objętościowy składników zaprawy dla **marki 50**:

cement:	ciasto wapienne:	piasek
1	:	0,3
	:	4
1	:	0,5
	:	4,5
cement:	wapienne hydratyzowane:	piasek
1	:	0,3
	:	4
1	:	0,5
	:	4,5

- Przygotowanie zapraw do robót murowych powinno być wykonywane mechanicznie.
 - Zaprawę należy przygotować w takiej ilości, aby mogła być wbudowana możliwie wcześnie po jej przygotowaniu tj. ok. 3 godzin.
- Do zapraw murarskich należy stosować piasek rzeczny lub kopalniany.
Do zapraw cementowo-wapiennych należy stosować cement portlandzki z dodatkiem żużla lub popiołów lotnych 25 i 35 oraz cement hutniczy 25 pod

warunkiem, że temperatura otoczenia w ciągu 7 dni od chwili zużycia zaprawy nie będzie niższa niż +5°C.

Do zapraw cementowo-wapiennych należy stosować wapno suchogaszone lub gaszone w postaci ciasta wapiennego otrzymanego z wapna niegaszonego, które powinno tworzyć jednolitą i jednobarwną masę, bez grudek niegaszonego wapna i zanieczyszczeń obcych.

Skład objętościowy zapraw należy dobierać doświadczalnie, w zależności od wymaganej marki zaprawy oraz rodzaju cementu i wapna.

2.6. Bloczki betonowe.

Bloczki ścienne betonowe M2 i M4 powinny mieć kształt prawidłowego prostopadłościanu o prostych krawędziach i o równych powierzchniach. Mogą być produkowane z betonu zwykłego, nie zawierającego w przypadku dodatków popiołów lotnych nadmiernego stężenia naturalnych pierwiastków promieniotwórczych. Przełom pustaka powinien wykazywać właściwy stopień zagęszczenia betonu, dokładność przemieszania wszystkich składników i brak zanieczyszczeń kruszywa obcymi ciałami szkodliwymi dla struktury elementów. Powierzchnie zewnętrzne pustaków powinny być bez raków, guzów lub wgłębień, krawędzie – nie poszczerbione, naroża – nie poobijane. Nasiąkliwość wagowa bloczków powinna się mieścić w granicach od 10 do 20%.

Przy odbiorze bloczków na budowie należy dokonać sprawdzenia :

- wymiarów i wielkości skrzywień krawędzi i powierzchni;
- wielkości oraz liczby szczerb i odbić naroży;
- wielkości i liczby pęknięć, przełomu, wytrzymałości na ściskanie.

Ze względu na skurcz nie należy bloczków wbudowywać wcześniej niż po 10 tygodniach od daty ich wyprodukowania. Kształt, rodzaj betonu, wymiary i klasy bloczków powinny odpowiadać aktualnym normom państwowym oraz świadectwom ITB

2.9. Nadproża stalowe nad projektowanymi otworami w ścianach istniejących.

Nadproża, w miejscach gdzie istniejące oddylały się od muru, typu Kleina na belkach stalowych zgodnie z proj. tech./wykon. konstrukcji.

2.10. Naprawa murów z cegły.

2.10.1. Systemu kotew spiralnych.

Zalety systemu:

- niewielki stopień interwencji w mur
- może być stosowany we wszystkich rodzajach murów
- dobrze absorbuje siły spinające i rozciągające
- stabilizuje i wzmacnia nośność muru

Najczęściej spotykane pola aplikacji:

- pęknięcia w fasadach
- pęknięcia w obszarze otworów
- pęknięcia w obszarze nadproży
- pęknięcia w obszarze nadproży łukowych
- połączenie powłok ściennych

3. Sprzęt.

Roboty można wykonać przy użyciu dowolnego typu sprzętu.

4. Transport.

Materiały i elementy mogą być przewożone dowolnymi środkami transportu.

Podczas transportu materiały i elementy konstrukcji powinny być zabezpieczone przed uszkodzeniami lub utratą stateczności.

5. Wykonanie robót.

Wymagania ogólne:

- a) Mury należy wykonywać warstwami, z zachowaniem prawidłowego wiązania i grubości spoin, do pionu i sznura, z zachowaniem zgodności z rysunkiem co do odsadzek, wyskoków i otworów.
- b) W pierwszej kolejności należy wykonywać mury nośne. Ścianki działowe grubości poniżej 1 cegły należy murować nie wcześniej niż po zakończeniu ścian głównych.
- c) Mury należy wznosić możliwie równomiernie na całej ich długości. W miejscu połączenia murów wykonanych niejednocześnie należy stosować strzępią zazębioną końcowe.
- d) Cegły układane na zaprawie powinny być czyste i wolne od kurzu. Przy murowaniu cegłą suchą, zwłaszcza w okresie letnim, należy cegły przed ułożeniem w murze polewać lub moczyć w wodzie.
- e) Wnęki i bruzdy instalacyjne należy wykonywać jednocześnie ze wznoszeniem murów.
- f) Mury grubości mniejszej niż 1 cegła mogą być wykonywane przy temperaturze powyżej 0°C.
- g) W przypadku przerwania robót na okres zimowy lub z innych przyczyn, wierzchnie warstwy murów powinny być zabezpieczone przed szkodliwym działaniem czynników atmosferycznych (np. przez przykrycie folią lub papą). Przy wznowianiu robót po dłuższej przerwie należy sprawdzić stan techniczny murów, łącznie ze zdjęciem wierzchnich warstw cegieł i uszkodzonej zaprawy.

5.1. Mury z cegły pełnej.

5.1.1. Spoiny w murach ceglanych.

- 12 mm w spoinach poziomych, przy czym maksymalna grubość nie powinna przekraczać 17 mm, a minimalna 10 mm,
 - 10 mm w spoinach pionowych podłużnych i poprzecznych, przy czym Grubość maksymalna nie powinna przekraczać 15 mm, a minimalna - 5 mm.
- Spoiny powinny być dokładnie wypełnione zaprawą. W ścianach przewidzianych do tynkowania nie należy wypełniać zaprawą spoin przy zewnętrznych licach na głębokości 5-10 mm.

5.1.2. Stosowanie połówek i cegieł ułamkowych.

Liczba cegieł użytych w połówkach do murów nośnych nie powinna być większa niż 15% całkowitej liczby cegieł.

- a) Jeżeli na budowie jest kilka gatunków cegły (np. cegła nowa i rozbiórkowa), należy przestrzegać zasady, że każda ściana powinna być wykonana z cegły jednego wymiaru.
- b) Połączenie murów stykających się pod kątem prostym i wykonanych z cegieł o grubości różniącej się więcej niż o 5mm należy wykonywać na strzępią zazębioną boczne.

5.2. Mury z cegły dziurawki.

Mury z cegły dziurawki należy wykonywać według tych samych zasad, jak mury z cegły pełnej. W narożnikach, przy otworach, zakończeniach murów oraz w kanałach dymowych należy stosować normalną cegłę pełną. W przypadku opierania belek stropowych na murach z cegły dziurawki ostatnie 3 warstwy powinny być wykonane z cegły pełnej.

5.3. Mury z cegły kratówki.

- a) Cegłę kratówkę należy stosować przede wszystkim do zewnętrznych ścian nośnych, samonośnych i osłonowych.

Można ją również stosować do murowania ścian wewnętrznych.

- b) Zaprawy stosowane do murowania powinny mieć konsystencję gęstoplastyczną w granicach zagłębienia stożka pomiarowego 6-8 cm.
- c) Cegły w murze należy układać tak, aby znajdujące się w nich szczeliny miały kierunek pionowy.
Cegły przed ułożeniem w murze zaleca się nawilżać przez polewanie wodą.
Wiązanie cegieł kratówek w murze zgodne z zasadami wiązania cegły pełnej.
- d) Grubość spoin poziomych w murach powinna wynosić 12mm, a grubość Spoin pionowych -10 mm.

Dopuszczalne odchyłki wymiarowe powinny wynosić: dla spoin poziomych +5 i -2mm, a dla spoin pionowych = 5 mm.

5.4. Mury z bloczków silikatowych.

5.4.1. Ścianki działowe.

Ściany działowe są murowane przeważnie z najwęższych elementów (od 6,5 do 12 cm), gdyż nie przenoszą obciążeń konstrukcyjnych. Lepiej, by nie były zbyt szerokie, aby niepotrzebnie nie zajmowały miejsca w pomieszczeniach. Tylko na ściany, na których mają wisieć ciężkie przedmioty, na przykład w kotłowni czy kuchni, lepiej używać bloczków grubszych (12-15 cm). Można w nich stabilnie zamocować łączniki, a przy okazji osiągnie się lepsze parametry akustyczne ściany i w ten sposób ochroni resztę domu przed hałasem urządzeń technicznych. Aby przyspieszyć prace, warto korzystać z większych bloków o długości równej dwóm długościom typowego bloczka. Jeśli ściana ma nie być wykańczana tynkiem, warto wymurować ją z cegieł. Dzięki temu uzyska się ciekawy akcent dekoracyjny wnętrza. Bloczków silikatowych nie wolno łączyć trwale ze stropem ponieważ należy zachować swobodę ugięcia stropu, jednocześnie zapobiegając spękaniu ścian działowych.

Jeśli ściana działowa jest długa i podparta tylko z jednej strony albo ma być wolno stojąca, to w co drugiej spoinie poziomej należy umieścić zbrojenie



W co drugiej spoinie poziomej umieścić zbrojenie (po dwie sztuki po obu stronach kanału) z pręta #6 ze stali ocynkowanej .

Łączenie ścianek działowych ze ścianami konstrukcyjnymi

Ściany działowe powinny być połączone z nośnymi, inaczej mogłyby się przewrócić pod naporem ludzkiego ciała albo wskutek trząśnięcia osadzonymi w nich drzwiami. Do połączenia najłatwiej użyć stalowych kotew, które podczas murowania ścian nośnych wypuszcza się z ich spoin wzdłuż linii planowanych działówek. Dobrze, jeśli oba rodzaje ścian są wznoszone z elementów tej samej wysokości, wtedy kotwy trafiają w spoiny, ale można też je odginać i przykręcać do powierzchni

czołowych bloczków. Kotwy powinny się rozmieszczać tak, aby na wysokości ściany były przynajmniej trzy: w dolnej części, w górnej i na środku.

5.5. Osadzanie podokienników, kratki wentylacyjnych i innych elementów w murach

Przy osadzaniu podokienników wewnętrznych o małym wysięgu należy wykuć w ościeżach niewielkie bruzdy, następnie wyrównać zaprawą mur podokienny, dając mu mały spadek od środka pomieszczenia, a następnie osadzić podokiennik na zaprawie cementowej z dodatkiem mleka wapiennego.

W przypadku podokienników o większym wysięgu należy uprzednio osadzić w murze na zaprawie cementowej marki co najmniej 10 wsporniczki stalowe w odstępach co najmniej 1,00m.

Osadzanie kratki wentylacyjnych, drzwiczek wycierowych i tym podobnych w uprzednio pozostawionych otworach należy wykonywać na zaprawie cementowej marki co najmniej 5.

5.6. Połączenie muru z żelbetowymi słupami i rdzeniami.

W słupach w trakcie murowania ścian należy osadzić na głębokość 10cm po dwa pręty #6 ze stali żebrowanej ocynkowanej w co drugiej spoinie poziomej. Pręty osadzać w słupach za pomocą kotwy chemicznej np Hilti HIT-HY150. Nośność połączenia na wrywanie min 40 kN. W murze pręty osadzić na długości min 60cm. Podczas wiercenia otworów w słupie uważać, by nie uszkodzić zbrojenia słupa.

Minimalna boczna otulina prętów w zaprawie wynosi 15mm. Od strony zewnętrznej budynku osadzenie prętów w odległości 15mm od krawędzi słupa jest niemożliwe, zatem pręty osadzać w odległości 7cm od krawędzi muru, a następnie pręty odgiąć w poziomie ku zewnętrznej powierzchni ściany pod kątem 6°.

5.7. Mury z bloczków betonowych.

Mury z bloczków betonowych wykonuje się według tych samych zasad, co mury z cegieł ceramicznych.

5.8. Kominy wentylacji grawitacyjnej z kształtek ceramicznych.

Przewody wentylacyjne należy budować w postaci „schodkowej” przedstawionej na rysunku poniżej

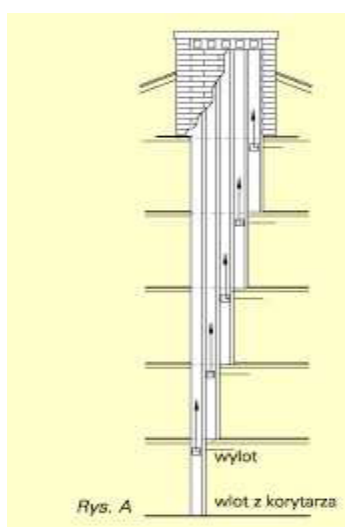

rys. 1

Do łączenia pustaków należy stosować zaprawy cementowo – wapienne zgodne z wymaganiami określonymi w deklaracji zgodności z EN 771-3:2005, np. zaprawa montażowa I.

Zaleca się stosować zaprawy o wytrzymałości na ściskanie min. 3,0 MPa.

Markę zaprawy należy dobierać w zależności od wymaganej nośności trzonów wentylacyjnych.

Grubość spoiny powinna wynosić ok. 10-15mm.

Zewnętrzna powierzchnia przewodu wentylacyjnego powinna być otynkowana ok. 2,0 centymetrami tynku cementowo-wapiennego.

Pustaki wentylacyjne można wykonać jako konstrukcje samonośne, oddzielone od elementów nośnych budynków.

Montaż należy przeprowadzać w temperaturach otoczenia od +5 do + 30°C.

Zewnętrzne ścianki przewodu wentylacyjnego nie mogą być obciążane innymi elementami budowlanymi.

Otworki stropowe muszą być na całym obwodzie o 2– 3 cm większe od wymiaru zewnętrznego pustaków. Powstałą w ten sposób dylatację należy szczelnie wypełnić wełną mineralną lub innym niepalnym materiałem izolacyjnym.

Przewodów wentylacyjnych nie wolno przymurować do innych elementów budowlanych.

Dodatkowo należy otynkować kominy wentylacyjne zaprawą cementowo-wapienną.

5.9. Nadproża tyku Kleina

Nadproże z belek stalowych.

Nadproże wykonać w następujący sposób:

- wykonać z jednej strony poziomą bruzdę o wysokości dwuteownika + 5 cm i głębokości równej szerokości półki stalowej z zapasem na tynk i długości umożliwiającej oparcie belki na ścianie istniejącej;
- bruzdę przemyć mlekiem cementowym, a następnie założyć belkę stalową zamocowując stalowymi klinami;
- przestrzeń między belką stalową, a murem wypełnić rzadką zaprawą cementową klasy 10 MPa; belkę opierać na murze za pośrednictwem podlewki szybkowiążącej M20;
- po upływie 3 dni w taki sposób założyć belkę z drugiej strony ściany;
- po stwardnieniu zaprawy, wykonać połączenia między belkami za pomocą śrub M16;
- wyszpaldować kawałkami cegły na zaprawie cementowo-wapiennej klasy 5 MPa;
- dolne i boczne powierzchnie stalowych belek osiatkować siatką rabitza, a następnie otynkować tynkiem o grubości co najmniej 2,5 cm.

Wszystkie elementy stalowe zabezpieczyć antykorozyjnie za pomocą powłok malarskich

Dolne i boczne powierzchnie stalowych belek osiatkować siatką rabitza, a następnie otynkować tynkiem o grubości co najmniej 2,5cm.

5.10. Zamurowanie otworów w istniejących ścianach

Lokalnie ściany należy przemurować (zamurowania otworów, przebudowa otworów). Cegły spękane usunąć i zastąpić nowym murem. Cegły stosowane do przemurowań powinny być o zbliżonych parametrach jak cegły tworzące mur i będące w dobrym stanie technicznym. Zastosowany materiał nie powinien być zagrzybiony, zasolony, uzyskany z rozbiórki elementów zniszczonych przez pożar itp. Do przemurowań i uzupełnień zaleca się stosowanie cegły o parametrach zbliżonych do materiału pierwotnego (wymiary, okres wytworzenia, kolor) i o wytrzymałości 10-15MPa.

5.11. Naprawa murów z cegły

Naprawy muru wykonać wg wytycznych zawartych w proj. tech./wykon. konstrukcji.

- Wykonać renowacje murów zewnętrznych poprzez przemurowanie wszystkich odkrytych połączeń muru, na których nastąpiła korozja cegły. W czasie przemurowywania zachować wiązania muru jak w istniejącym.
- Uzupelnąć brakujące spoiny w murach. Zastosować zaprawę cementowo-wapienną.
- W miejscu występowania spękań – rys biegnących w murze należy w co drugą spoinę na głębokość około 2cm i na długość po około 60cm po obu stronach rysy założyć pręt – spinaker ściągający mur podłużnie, a rysę wypełnić specjalną zaprawą zalewową.
- W miejscach korozji muru od wewnątrz poniżej oparcia płyt panwiowych należy zdezynfekować mury parteru odpowiednimi preparatami, metodą dwukrotnego oprysku lub smarowania oraz odsolić specjalnymi preparatami.
- Skuć pozostałe tynki na murach.

Systemu kotew spiralnych.

Zalety systemu:

- niewielki stopień interwencji w mur
- może być stosowany we wszystkich rodzajach murów
- dobrze absorbuje siły spinające i rozciągające
- stabilizuje i wzmacnia nośność muru

Najczęściej spotykane pola aplikacji:

- pęknięcia w fasadach
- pęknięcia w obszarze otworów
- pęknięcia w obszarze nadproży
- pęknięcia w obszarze nadproży łukowych
- połączenie powłok ściennych

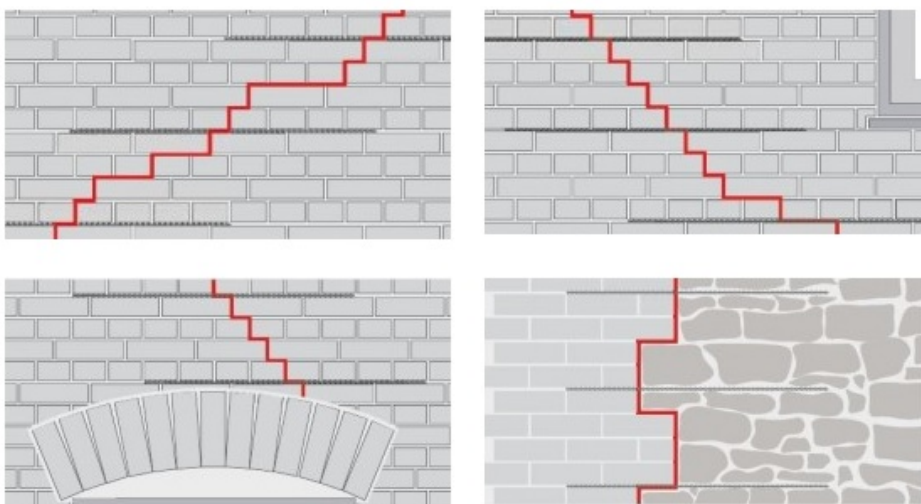

1. Ogólne zalecenia dotyczące stosowania systemu spiralnych kotew spinających:
 - zrób w murze spoinę poziomą o głębokości ok. 4-6 cm, np. przy użyciu bruzdownicy; połączenie musi być na tyle szerokie, by kotwa została całkowicie osadzona (na co najmniej 1 cm ze wszystkich stron) w specjalnej zaprawie do kotew
 - za pomocą pistoletu iniekcyjnego wypełnij otwór ok. 2 cm warstwą zaprawy
 - zamocuj kotwę w zaprawie
 - wypełnij szczelinę zaprawą, zostawiając ok. 2 cm przestrzeni przed krawędzią muru, natomiast spirala może być całkowicie zakryta
 - pozostałe 2 cm przestrzeni wypełnij zaprawą wiążącą w kolorze pasującym

do reszty ściany

- jeśli ściana była murowana zaprawą do kotew spiralnych, można nią wypełnić całą pozostałą przestrzeń
- długość kotwy nie powinna być mniejsza niż 45 cm
- w przypadku pęknięć pionowych kotwy powinny być ułożone z niewielkim przesunięciem (przynajmniej o 1 cm) np. 45 cm względem 55 cm na przemian po obu stronach pęknięcia. Nigdy nie instaluj kotew spiralnych jednej nad drugą w tej samej linii.
- kotwy spiralne w otworach powinny być otoczone co najmniej 1 cm warstwą zaprawy

W przypadku problemów z murem dwuwarstwowym zaleca się stosowanie specjalnej wersji **systemu kotew spiralnych**. System ten konsoliduje i wzmacnia siły łączące poszczególne warstwy muru.

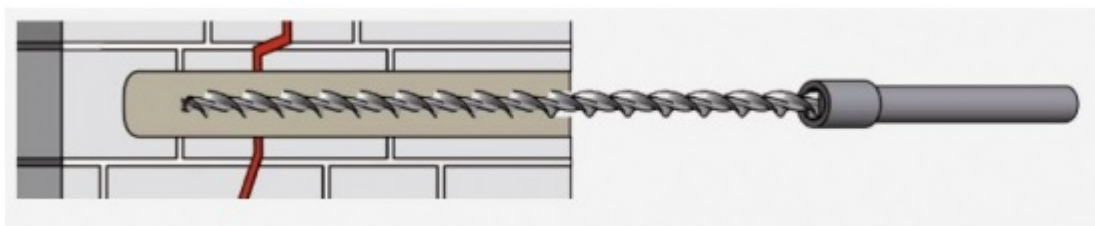

Sposób mocowania kotew spiralnych w systemie specjalny:

- wywierć otwór
- za pomocą specjalnego klucza wkręć kotwę w otwór
- dokręć kotwę do końca wywierconego otworu
- zaszpachluj zaprawą otwór po kotwie

Kotwy dostępne są w czterech rozmiarach: 4,5 mm, 6 mm, 8 mm i 10 mm.

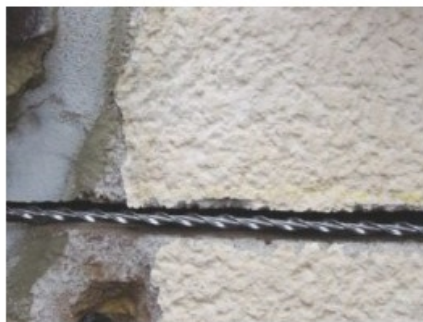

6. Kontrola jakości.

6.1. Materiały ceramiczne.

Przy odbiorze cegły należy przeprowadzić na budowie:

* sprawdzenie zgodności klasy oznaczonej na ceglach z zamówieniem i wymaganiami stawianymi w dokumentacji technicznej,

* próby doraźnej przez oględziny, opukiwanie i mierzenie:

- wymiarów i kształtu cegły,

- liczby szczyrb i pęknięć,

- odporności na uderzenia,

- przelomu ze zwróceniem szczególnej uwagi na zawartość margla.

W przypadku niemożności określenia jakości cegły przez próbę doraźną należy ją poddać badaniom laboratoryjnym (szczególnie co do klasy i odporności na działanie mrozu).

6.2. Zaprawy.

W przypadku gdy zaprawa wytwarzana jest na placu budowy, należy kontrolować jej markę i konsystencję w sposób podany w obowiązującej normie. Wyniki odbiorów materiałów i wyrobów powinny być każdorazowo wpisywane do dziennika budowy.

6.3. Dopuszczalne odchyłki wymiarów dla murów przyjmować wg poniższej tabeli.

Lp.	Rodzaj odchyłek	Dopuszczalne odchyłki mm	
		mury spoinowane	mury niespoinowane
1	2	3	4
1.	Zwichrowania i skrzywienia: - na 1 metrze długości - na całej powierzchni	3 10	6 20
2.	Odchylenia od pionu - na wysokości 1 m - na wys. kondygnacji - na całej wysokości	3 6 20	6 10 30
3.	Odchylenia każdej warstwy od poziomu - na 1 m długości - na całej długości	1 15	2 30
4.	Odchylenia górnej warstwy od poziomu - na 1 m długości - na całej długości	1 10	2 20
5.	Odchylenia wymiarów otworów w świetle o wymiarach:		
	do 100 cm szerokość	+6,-3	+6,-3
	wysokość	+15,-1	+15,-10
	ponad 100 cm szerokość	+10,-5	+10,-5
	wysokość	+15,-10	+15,-10

7. Obmiar robót.

Jednostką obmiarową robót jest - m2 muru o odpowiedniej grubości. Ilość robót określa się na podstawie projektu z uwzględnieniem zmian zaaprobowanych przez Inżyniera i sprawdzonych w naturze.

8. Odbiór robót.**8.1. Odbiór robót murowych**

powinien się odbyć przed wykonaniem tynków i innych robót wykończeniowych. Podstawę do odbioru robót murowych powinny stanowić następujące dokumenty:

a) dokumentacja techniczna,

- b) dziennik budowy,
- c) zaświadczenia o jakości materiałów i wyrobów dostarczonych na budowę,
- d) protokoły odbioru poszczególnych etapów robót zanikających,
- e) protokoły odbioru materiałów i wyrobów,
- f) wyniki badań laboratoryjnych, jeśli takie były zlecane przez budowę,
- g) ekspertyzy techniczne w przypadku, gdy były wykonywane przed odbiorem budynku.

8.2. Wszystkie roboty objęte SST. podlegają zasadom odbioru robót zanikających.

9. Podstawa płatności.

Płaci się za roboty wykonane w jednostkach podanych w punkcie 7.

Cena obejmuje:

- dostarczenie materiałów i sprzętu na stanowisko pracy
- wykonanie ścian, naroży, przewodów dymowych i wentylacyjnych
- ustawienie i rozebranie potrzebnych rusztowań
- uporządkowanie i oczyszczenie stanowiska pracy z resztek materiałów

10. Przepisy związane.

- PN-EN 771-1:2006 Wymagania dotyczące elementów murowanych. Część 1 : Elementy murowane ceramiczne.
- PN-ISO 8930:1997 Podstawy projektowania i niezawodności konstrukcji budowlanych. Terminologia.
- PN-ISO 8930/Ak:1997 Podstawy projektowania i niezawodności konstrukcji budowlanych. Technologia.
- PN-68/B-10020 Roboty murowe z cegły. Wymagania i badania przy odbiorze.
- PN-B-12050:1996 Wyroby budowlane ceramiczne.
- PN-B-12011:1997 Wyroby budowlane ceramiczne. Cegły kratówki.
- PN-EN 197-1:2002 Cement. Skład, wymagania i kryteria zgodności dotyczące cementu powszechnego użytku.
- PN-B-30000:1990 Cement portlandzki.
- PN-88/B-30001 Cement portlandzki z dodatkami.
- PN-EN 197-1:2002 Cement. Skład, wymagania i kryteria zgodności dotyczące cementów powszechnego użytku.
- PN-97/B-30003 Cement murarski 15.
- PN-88/B-30005 Cement hutniczy 25.
- PN-86/B-30020 Wapno.
- PN-EN 13139:2003 Kruszywa do zaprawy.
- PN-80/B-06259 Beton komórkowy.

SZCZEGÓŁOWA SPECYFIKACJA TECHNICZNA

B- 05.00 IZOLACJE PRZECIWWODNE I PRZECIWWILGOCIOWE CPV 45320000-6

1. WSTĘP

1.1. Przedmiot SST

Przedmiotem niniejszej szczegółowej specyfikacji technicznej (SST) są wymagania dotyczące wykonania i odbioru robót związanych z wykonaniem izolacji przeciwwodnych i przeciwwilgociowych konstrukcji betonowych, żelbetowych lub stalowych.

1.2. Zakres stosowania SST

Szczegółowa specyfikacja techniczna (SST) jest stosowana jako dokument przetargowy i kontraktowy przy zleceniu i realizacji robót wymienionych w pkt.1.1.

1.3. Zakres robót objętych SST

Roboty, których dotyczy specyfikacja obejmują wszystkie czynności umożliwiające i mające na celu wykonanie izolacji przeciwwodnych i przeciwwilgociowych konstrukcji betonowych, żelbetowych i stalowych, związanych z budową, przebudową, modernizacją i remontem obiektów. .

1.4. Określenia podstawowe

Określenia podane w niniejszej SST są zgodne z definicjami zawartymi w odpowiednich normach i wytycznych oraz określeniami podanymi w OST .

1.5. Ogólne wymagania dotyczące robót

Wykonawca jest odpowiedzialny za jakość wykonania robót, bezpieczeństwo wszelkich czynności na terenie budowy, metody użyte przy budowie oraz za ich zgodność z dokumentacją projektową, SST i poleceniami Inżyniera.

2. MATERIAŁY

2.1. Wymagania ogólne

Wszystkie materiały stosowane do wykonania robót muszą być zgodne z wymaganiami niniejszej SST i dokumentacji projektowej.

Do wykonania robót mogą być stosowane wyroby budowlane spełniające warunki określone w:

Ustawie z dnia 7 lipca 1994 r. Prawo budowlane (tekst jednolity: Dz. U. z 2003 r., Nr 207, poz. 2016; z późniejszymi zmianami),

Ustawie z dnia 16 kwietnia 2004 r. o wyrobach budowlanych (Dz. U. z 2004 r., Nr 92.poz.881),

Ustawie z dnia 30 sierpnia 2002 r. o systemie oceny zgodności (Dz.U. z 2002 r) , Nr 166, poz.1360, z późniejszymi zmianami).

Na Wykonawcy spoczywa obowiązek posiadania dokumentacji wyrobu budowlanego wymaganej przez w/w ustawy lub rozporządzenia wydane na podstawie tych ustaw.

Do wykonywania izolacji przeciwwodnych i przeciwwilgociowych na konstrukcjach betonowych, żelbetowych i stalowych dopuszczalne jest stosowanie wyłącznie materiałów zgodnych z dokumentacją projektową i posiadających aprobatę techniczną IBDiM do tego typu zastosowań.

2.2. Wymagania szczegółowe

Materiałami stosowanymi przy wykonywaniu izolacji przeciwwodnych i przeciwwilgociowych są:

2.2.1. Materiały do przygotowania powierzchni stalowych

Materiały do przygotowania powierzchni stalowych do układania izolacji powinny odpowiadać zaleceniom podanym w kartach technicznych stosowanych materiałów oraz być zgodne z normami: PN-EN ISO 8504-1:2002, PN-EN ISO 8504-2:2002, PN-EN ISO 11124-1:2000 i PN-EN ISO 11126-1:2001.

2.2.2. Materiały do przygotowania powierzchni betonowych

Do napraw uszkodzeń i ubytków betonu należy stosować materiały zgodne z SST dotyczącą napraw konstrukcji betonowych i żelbetowych.

2.2.3. Izolacje

Materiały izolacyjne powinny odpowiadać zaleceniom podanym w kartach technicznych stosowanych materiałów oraz w przypadku izolacji bitumicznych być zgodne z normą PN-69/B-10260.

2.2.3.1. Izolacje wykonywane na zimno

Do wykonywania izolacji na zimno mogą być stosowane są następujące materiały:

- roztwory i lepiki asfaltowe powinny odpowiadać wymaganiom normy PN-B-24620:1998
- inne materiały przewidziane w dokumentacji projektowej odpowiadające wymaganiom podanym w kartach technicznych stosowanych materiałów posiadające aprobaty techniczne IBDiM do tego typu zastosowań.

2.2.3.2. Izolacje wykonywane na gorąco

Do wykonywania izolacji na gorąco mogą być stosowane są następujące materiały:

- lepiki asfaltowe i asfaltowo-polimerowe powinny odpowiadać wymaganiom normy PN-B-24625:1998,
- papy asfaltowe zgrzewalne powinny odpowiadać wymaganiom norm: PN-90/B-04615, PN-92/B-27618, PN-92/B-27619 oraz PN-B-27620:1998,
- inne materiały przewidziane w dokumentacji projektowej

Odpowiadające wymaganiom podanym w kartach technicznych stosowanych materiałów i posiadające aprobaty techniczne IBDiM do tego typu zastosowań.

2.2.3.3. Izolacje membranowe

Do wykonywania izolacji membranowych należy stosować materiały przewidziane w dokumentacji projektowej odpowiadające wymaganiom podanym w kartach technicznych stosowanych materiałów i posiadające aprobaty techniczne IBDiM do tego typu zastosowań.

Materiały do wykonania izolacji przeciwwodnej lub przeciwwilgociowej na konstrukcjach betonowych, żelbetowych lub stalowych powinny odpowiadać wymaganiom dokumentacji projektowej oraz niniejszej SST.

2.2.4. Materiały do wykonywania warstw ochronnych izolacji

Do wykonywania warstw ochronnych izolacji należy stosować:

- geowłókninę o gramaturze 500g/m² odpowiadająca wymaganiom normy PN- EN 13252:2002,
- płytki betonowe o wymiarach 35x35x5 cm wykonane z betonu klasy min. B20 murowane na zaprawie cementowej M 12 (beton powinien odpowiadać wymaganiom podanym w SST dotyczącej wykonywania konstrukcji betonowych i żelbetowych), warstwę betonu klasy min. B20 zbrojonego ortogonalną siatką o oczkach 10x10 cm z prętów 04,5 mm ze stali klasy A-I o grubości zgodnej z dokumentacją projektową (beton i

zbrojenie powinny odpowiadać wymaganiom podanym w SST dotyczącej wykonywania konstrukcji betonowych i żelbetowych), zabezpieczenie przeciwwilgociowe na powierzchniach betonowych warstw ochronnych stykających się z gruntem powinno odpowiadać wymaganiom jak dla materiałów izolacyjnych.

- płyty drenujące

2.2.5. Szlamy uszczelniające.

Uszczelniająca mieszanka krystalizująca do uszczelniania płyt dennyh. Produkt na bazie cementu do rozsypywania na sucho w dwóch warstwach, nad i pod powierzchnią uszczelnianych elementów. Powoduje krystalizację wgłębną betonu i zamyka w ten sposób kapilary, tworząc efektywne uszczelnienie konstrukcji.

Po rozsypaniu mieszanki na powierzchni betonu substancje aktywne reagują z wapnem w środowisku wilgotnym.

Powstające w wyniku tej reakcji łańcuchy nierozpuszczalnych kryształów, które zamykają kapilary i mikropęknięcia, zapobiegają penetracji wody w głąb konstrukcji i tworzą uszczelnienie odporne (/ powodują odporność konstrukcji) nawet na negatywne ciśnienie hydrostatyczne.

2.2.6. Izolacje mineralne – ciągłe, elastyczne przepony mostkujące rysy [modyfikowane polimerami zaprawy uszczelniającej; dwuskładnikowe (na bazie piasku kwarcowego, cementu modyfikowanego polimerami i dyspersją tworzyw sztucznych); odporność na powstawanie rys podłoża: $\geq 0,8$ mm; przenoszące wydłużenie względne przy zerwaniu: $\geq 0,25\%$; pod obciążenie wodą opadową zalegającą i wodą ciśnieniową; brak przecieku przy ciśnieniu: $\geq 0,7$ MPa; przy szczepności do podłoża: $\geq 1,3$ MPa; mrozoodporne.] – np. za prawy uszczelniające: które muszą ponadto posiadać pozytywną Ocenę Państwowego Zakładu Higieny oraz Aprobataę Techniczną Instytutu Techniki Budowlanej.

2.2.7. Hydroizolacje pionowe – szczelne przepony, izolacje przeciw wilgoci i wodzie gruntowej, w sposób ciągły połączone z izolacjami poziomymi – projektowane: na elementach z betonu konstrukcyjnego i na murach fundamentowych (z obu stron). Szczelne izolacje przeciw wilgoci i wodzie gruntowej: od zewnątrz, na styku z gruntem – izolacje bitumiczne, a od wewnątrz pomieszczeń i ponad gruntem – izolacje mineralne [j.w.].

Modyfikowane tworzywem sztucznym izolacyjne masy bitumiczne

uszczelnienia podziemnych powierzchni pionowych (do głębokości posadowienia fundamentów), projektowane do aplikacji na wszystkich: fundamentach, murach fundamentowych i (od zewnątrz) na ścianach piwnic – z **grubo-warstwowej**, masy bitumiczno-polimerowej [tworzącej hydroizolacyjne powłoki: bezszwowe i bezspoinowe; po wyschnięciu (nawet przy obciążeniu wodą wywierającą parcie hydrostatyczne) o grubości warstwy nie mniejszej niż 2,5 mm; szybki czas wiązania: zasypanie wykopów możliwe już po 24 godzinach (przy temperaturach $15 \div 20$ °C); możliwość nakładania na wszystkich podłożach budowlanych, również układania na wilgotnych podłożach; mostkowania rys w uszczelnianym podłożu (przenoszeniem rys i pęknięć nawet do 5 mm); natychmiastowa odporność na deszcz; wodoszczelność (zbadana do 0,7 MPa); pełne łączenie się z podłożem i brak możliwości podsiąkania wody (prawie nieosiągalny w przypadku stosowania pap i folii); skuteczne i nieskomplikowane łączenie izolacji detali (np. przejść rurowych przez ściany z izolacją powierzchniową); brak konieczności wykonywania tynków na elementach drobnowymiarowych (jak np. cegła) oraz ich ciągłością (tzn. brak występowania połączeń); mrozoodporność; zużycie: ~ 4 dm³/m²]

– wykonać zgodnie z technologią producenta wybranego zestawu systemowych preparatów.

Izolacje bitumiczne (bez termoizolacji) zabezpieczyć przed uszkodzeniami mechanicznymi warstwą ochronną – fizełiną wzmacniającą powłoki uszczelniające, którą należy wklejać w świeżą warstwę.

Fizełina (w rolkach szerokości 1 m i długości 25 m lub 100 m) zwiększa wytrzymałość na rozrywa nie i posiada dodatkową zdolność do mostkowania rys.

- 2.2.8. Termoizolację ścian zewnętrznych w gruncie (bez cokołów) – na głębokości do fundamentów – wykonać płytami polistyrenu ekstrudowanego XPS, o zamkniętej strukturze komórkowej i gładkiej powierzchni, koniecznie z jednostronnymi rowkami drenażowymi zabezpieczonymi naklejoną fabrycznie geowłókniną [tj. z płyt o wymiarach: 1250x600 mm; z krawędziami profilowanymi schodkowo; hydrofobowych; nasiąkliwość wodą: $\leq 0,7\%$ objętości; wytrzymałość na ściskanie: $0,30 \text{ N/mm}^2$ (zgodnie z normą PN-EN 826); o gęstości $\geq 28 \text{ kg/m}^3$; o współczynniku przewodzenia ciepła: $\lambda \leq 0,035 \text{ W/mK}$; oporze dyfuzyjnym: $180 \div 100$ (wg PN-EN 12086); natężenie przepływu odwodnienia: $\geq 0,3 \text{ l/sm} \div 1 \text{ l/sm}$; klasa reakcji na ogień: „E” samogasnące (wg PN-EN13501-1:2004)], grubości 10 cm.

- 2.2.9. Folia paroizolacyjna.

Folia paraizolacyjna.gr. min 0,3 mm

Zastosowanie : do wykonania warstw przeciwwilgociowych pod podłogi, posadzki, wylewki, do prowizorycznych zabezpieczeń połaci dachów , jako izolacja paroszczelna w konstrukcjach stropów i stropodachów, izolacja przeciwwilgociowa podziemnych części budowli.

Parametry techniczne:

Klasyfikacja ogniowa – wyrób trudno zapalny,

współczynnik oporu dyfuzyjnego $\mu \geq 300000$,

max naprężenia przy rozciąganiu: wzdłuż $\geq 15 \text{ MPa}$

w poprzek $\geq 10 \text{ MPa}$,

wydłużenie względne przy zerwaniu:

wzdłuż $\geq 300 \div 200\%$ w zależności od grubości,

w poprzek $\geq 450 \div 200\%$ w zależności od grubości,

szerokość folii 2,00 i 2,70 m.

- 2.2.10. Preparaty do powierzchniowej neutralizacji soli, preparaty biobójcze, materiały przygotowywane na placu budowy itp. muszą mieć właściwości techniczne określone w specyfikacjach producentów systemów tynków renowacyjnych.

- 2.2.11. Preparat przeznaczony do usuwania glonów, grzybów i porostów.

Zakażenia grzybami odkażać przez obfite wymalowanie podłoża. W każdym przypadku należy ściśle przestrzegać instrukcji technologicznych stosowania tych preparatów. Silnie chłonne podłoża należy zwilżyć.

Produkty powinny posiadać atesty higieniczne PZH oraz być zgodne z Polskimi Normami lub Aprobatami Technicznymi ITB. F. Na wykonawcach prac ciężko obowiązek zapoznania się z instrukcjami technicznymi stosowanych produktów i przestrzegania zawartych w nich zaleceń.

3. SPRZĘT

Roboty związane z wykonaniem izolacji przeciwwodnych i przeciwwilgociowych na konstrukcjach betonowych, żelbetowych i stalowych mogą być wykonane ręcznie lub mechanicznie przy użyciu dowolnego sprzętu przeznaczonego do wykonania zamierzonych robót.

Sprzęt powinien być zgodny z zaleceniami podanymi w kartach technologicznych stosowanych materiałów.

Sprzęt wykorzystywany przez Wykonawcę powinien być sprawny technicznie i spełniać wymagania techniczne w zakresie BHP.

Ogólne wymagania dotyczące sprzętu podano w SST Część G „Wymagania ogólne”.

4. TRANSPORT

Środki transportu wykorzystywane przez Wykonawcę powinny być sprawne technicznie i spełniać wymagania techniczne w zakresie BHP oraz przepisów o ruchu drogowym.

Ogólne wymagania dotyczące transportu podano w OST .

Materiały izolacyjne należy przewozić w oryginalnych opakowaniach producenta, w taki sposób aby zabezpieczyć opakowania przed uszkodzeniem.

5. WYKONANIE ROBOT

5.1. Ogólne warunki wykonania robót:

Wykonanie robót powinno być zgodne kartami technicznymi stosowanych materiałów, normą PN-69/B-10260 i oraz warunkami technicznymi.

Wykonawca przedstawi Inżynierowi do akceptacji projekt organizacji i harmonogram robót uwzględniający wszystkie warunki, w jakich będą wykonywane roboty związane z wykonaniem izolacji.

Podwykonawca robót izolacyjnych powinien posiadać stosowne do zadania referencje z wykonywania podobnych izolacji przeciwwodnych lub przeciwwilgociowych konstrukcjach betonowych, żelbetowych i stalowych obiektów inżynierskich.

Ostateczną decyzję o zakwalifikowaniu, przedstawionego przez Wykonawcę Podwykonawcy, do wykonania izolacji przeciwwodnej lub przeciwwilgociowej obiektów inżynierskich, dokonuje Inżynier. Wykonawca nie może przenieść wykonywania izolacji do innego Podwykonawcy niż zaakceptowany przez Inżyniera bez Inżyniera.

Roboty powinny być prowadzone pod nadzorem Producenta materiału izolacyjnych) oraz zgodnie z normą PN-69/B-10260 w przypadku izolacji bitumicznych.

Temperatura otoczenia w czasie wykonywania robót powinna mieścić się w granicach od + 5°C do +35°C i być o 3 stopnie wyższa od temperatury punktu rosy.

Wilgotność względna powietrza w czasie wykonywania robót powinna być nie większa niż 85%.

5.2. Zakres wykonywania robót

5.2.1. Przygotowanie rusztowań roboczych

Rusztowania robocze powinny odpowiadać wymaganiom podanym w SST dotyczących rusztowań.

5.2.2. Przygotowanie powierzchni stalowych

Powierzchnie stalowe powinny być oczyszczone, odtłuszczone zgodnie z wymaganiami norm: PN-89/S-10050, PN-EN ISO 4618-3:2001, PN-EN ISO 1; 4:2001, PN-EN ISO 8504-1:2002, PN-EN ISO 8504-2:2002, PN-ISO 8501-1:1996, PN-ISO 8501 -2:1998, PN-70/H-97051 oraz PN-70/H-97052.

Powierzchnie powinny być przygotowane zgodnie z zaleceniami producenta izolacji podanymi w kartach technicznych stosowanych materiałów.

Bezpośrednio przed pokryciem powierzchni materiałami do gruntowania, należy powierzchnię przedmuchać sprężonym powietrzem.

Powierzchnie przeznaczone do wykonania izolacji powinny odpowiadać zaleceniom podanym w kartach technicznych Producenta i aprobatkach technicznych IBDiM odnośnie:

- stanu podłoża,
- temperatury,
- wilgotności.

5.2.3. Przygotowanie powierzchni betonowych

Pokrywana powierzchnia musi być oczyszczona, sucha, bez pyłu i zanieczyszczeń.

Należy usunąć wszystkie luźne części i substancje zakłócające wiązanie, takie jak pyły, oleje, tłuszcze, resztki środków pielęgnacyjnych i związanych z szalunkiem itd.

Zagłębienia i małe uszkodzenia należy wyrównać, a większe ubytki wypełnić, zgodnie z zaleceniami SST dotyczącą napraw konstrukcji betonowych i żelbetowych.

Materiały do napraw konstrukcji betonowych i żelbetowych' powinny być zgodne z zaleceniami Producenta materiałów izolacyjnych.

I odwrotnie, materiały izolacyjne powinny być zgodne z zaleceniami Producenta materiałów do napraw konstrukcji betonowych i żelbetowych.

Bezpośrednio przed pokryciem betonu izolacją, należy powierzchnię betonu przedmuchać sprężonym powietrzem.

Powierzchnie przeznaczone do wykonania izolacji powinny odpowiadać zaleceniom podanym w kartach technicznych stosowanych materiałów i ich aprobatkach technicznych IBDiM odnośnie:

- wytrzymałości podłoża na odrywanie (minimum 1,5 MPa),
- temperatury podłoża,
- wilgotności podłoża (maksimum 4% - chyba, że materiał jest przeznaczony do układania na podłoża o większej wilgotności),
- wieku betonu.

5.2.4. Gruntowanie

Powierzchnie betonowe i stalowe powinny być gruntowane za pomocą środków gruntujących, zalecanych przez Producenta materiału izolacyjnego lub będących elementem danego materiału izolacyjnego zgodnie z kartą techniczną Producenta i aprobatką techniczną IBDiM.

5.2.5. Wykonanie warstwy izolacyjnej

Prace związane z wykonaniem izolacji winny być prowadzone z zachowaniem wymagań dokumentacji projektowej, odpowiednich norm, kart technicznych Producenta i aprobat technicznych wydanych przez IBDiM.

Metody wykonania izolacji:

- malowanie pędzlem,
- nanoszenie wałkiem
- natryskiwanie,
- szpachlowanie,
- przyklejanie lub rozwijanie gotowych materiałów izolacyjnych.

Przy nakładaniu poszczególnych warstw izolacji należy przestrzegać zalecanych przez Producenta zakresów temperatur otoczenia i podłoża oraz wilgotności podłoża i powietrza.

Podłoże oraz każda nanoszona warstwa powinna być odebrana przez Inżyniera.

Przystąpienie od kolejnych etapów robót może nastąpić po dokonaniu odpowiedniego wpisu przez Inżyniera do Dziennika Budowy.

5.2.6. Wykonanie warstwy ochronnej.

Prace związane z wykonaniem warstw ochronnych izolacji winny być prowadzone z zachowaniem wymagań dokumentacji projektowej, odpowiednich norm oraz postanowień SST dotyczącej wykonywania konstrukcji betonowych i żelbetowych, jak i niniejszej SST.

5.2.7. Instalacja blach szczelinowych.

Blacha szczelinowa znajduje zastosowanie w połączeniach typu płyta-ściana, ściana-ściana, czy płyta-płyta – zarówno w obiektach budowlanych, jak i strukturach inżynierii lądowej.

Również znajduje zastosowanie w strefach „napierającej wody”.

W zależności od stosowanej wersji blachy, jest ona przytwierdzana do górnej warstwy zbrojenia za pomocą kątownika mocującego lub specjalnych strzemion montażowych. Na krótko przed betonowaniem należy usunąć odpowiednią część folii ochronnej. Zalecana głębokość zagłębienia blachy szczelinowej w świeżym betonie to co najmniej 3 cm – do połowy jej szerokości.

2.2.8. Izolacje pionowe na zewnętrznych murach budynku

Projektowane uszczelnienia pionowe – bezspoinowe dwukomponentowe hydroizolacje z elastycznej dyspersyjnej masy uszczelniającej, wykonane przy pomocy systemowej mieszanki: akrylowej masy dyspersyjnej do wykonywania hydroizolacji i cementu portlandzkiego w stosunku 1:1.

Warstwę gruntującą rozcieńczyć wodą w ilości max. 10% i nanosić pędzlem lub szczotką [zużycie: 0,5 kg mieszanki/m²].

Warstwę izolacyjną nakładać pacą ze stali nierdzewnej w jednej warstwie [zużycie: 2,0 kg mieszanki/m²].

Uwaga: zwrócić szczególną uwagę na co najmniej poprawne uszczelnienie, od zewnątrz, wszelkich przejść instalacyjnych przez ściany zewnętrzne do budynku.

Ściany zewnętrzne i cokoły, części podpiwniczonej budynku – ocieplić poprzez przyklejenie płyt termoizolacyjnych polistyrenu ekstrudowanego XPS, o zamkniętej strukturze komórkowej i gładkiej powierzchni, koniecznie z jednostronnymi rowkami drenażowymi zabezpieczonymi naklejoną fabrycznie geowłókniną.

Montaż drenujących płyt termoizolacyjnych – wg schematów producenta.

5.2.9. Montaż i uszczelnienie stryków drenujących płyt termoizolacyjnych – wg wytycznych i typowych schematów producenta.

Płyty ocieplenia kleić metodą grzebieniową, całą powierzchnią, na odpowiedni klej, wg systemu dla danej powłoki izolacyjnej [jednoskładnikowy klej nieniszczący polistyrenu] – np. bitumiczną masę do klejenia płyt drenażowych i ochronnych na izolacjach bitumicznych. Masę klejącą nanosić pacą zębatą 15x15 mm na płyty izolacyjne [zużycie: ~2,0 kg mieszanki/m²].

5.3. Hydroizolacje poziome przeciw wilgoci i wodzie gruntowej

- 1) Izolacje poziome w gruncie do zabezpieczania projektowanych fundamentów i podłóg na gruncie – projektowane z papy termozgrzewalnej modyfikowanej kauczukiem SBS, lub równoważne [min. gwarantowana grubość papy: 4,0 mm; średnia grubość powłoki wodoodpornej pod osnową min. 3,2÷3,3 mm; gramatura osnowy (z włókniny poliestrowej): ~250 g/m²; wymagana całkowita szczelność połączenia, zwiększona odporność na przebicia dynamiczne w trakcie prac budowlanych, odporność na korozję biologiczną pochodzącą z gruntu (przerastanie korzeni), odporność na osiadanie ław i ruchy podłoża – średnia siła

- zrywająca (niszcząca) wzdłuż/w poprzek: 1000/800 [N/50 mm]; średnie wydłużenie (elastyczność) wzdłuż/w poprzek: 50/50 [%]; giętkość w ujemnej temperaturze -12°; gwarancja trwałości (na układ technologiczny): funkcjonalna żywotność papy równa technicznej żywotności budynku], lub równoważne tj. syntetyczne membrany budowlane przeznaczona do wykonywania izolacji przeciwwilgociowych i przeciwwodnych fundamentów na zewnątrz i wewnątrz obiektów przeznaczonych na stały pobyt ludzi.
- 2) Projekt. hydroizolacje poziome – na uprzednio przygotowanym, wyrównanym, oczyszczonym i systemowo zagruntowanym podłożu betonowym – połączyć w sposób szczelny, wyciągnąć do ok. 15-20 cm na ściany i połączyć na zakład z izolacją pionową uzupełnianą na wewnętrznych murach fundamentowych.
 - 3) Pod i nad izolacją termiczną podłóg – wykonać izolacje z folii PE do wykonania warstwy przeciwwilgociowej ochronnej, zabezpieczającej przed zawilgoceniem i jako warstwy poślizgowe pod podłogi, posadzki lub wylewki [folii budowlanej polietylenowej; grubości: $\geq 0,3$ mm; paroizolacyjnej, szczelność na przenikanie pary wodnej: $S_d \geq 68$ [m]; elastycznej i wytrzymałej na rozrywanie/rozdzieranie: ~ 57 [N]; reakcja na ogień: min. F]. Folię hydroizolacyjną wyłożyć na wcześniej przygotowany i wyrównany podkład betonowy, połączyć w sposób szczelny [zgrzewać lub kleić systemowo]. Ograniczyć łączenia folii. Ułożyć hydroizolację na zakładki przynajmniej 15-30 cm, a następnie skleić klejem butylowym. Folię należy wyciągnąć ok. 15-20 cm na ścianę.
 - 4) Zachować szczelność i ciągłość izolacji, poziomych i pionowych, w całej remontowanej i przebudowywanej części budynku.

5.4. Neutralizacja skażeń biologicznych

Po mechanicznym usunięciu skażeń biologicznych (mchów, porostów, grzybów pleśniowych itp.) zastosować środki biobójcze, zgodnie ze specyfikacjami producenta systemu i kartami technicznymi produktów.

5.5. Powierzchniowa neutralizacja soli

Przy średnim lub wysokim stopniu zasolenia należy stosować układ warstw, który zabezpiecza warstwę świeżo nałożonego i nie posiadającego jeszcze właściwości hydrofobowych tynku przed penetracją rozpuszczonych soli. Można to uzyskać stosując specjalne preparaty na bazie związków baru i sześćciofluorokrzemianu ołowiu, przekształcające na powierzchni przegrody sole rozpuszczalne w trudno rozpuszczalne. Należy je nakładać zgodnie z wymogami karty technicznej produktu i przestrzegając odpowiednich przepisów BHP z karty charakterystyki substancji niebezpiecznej. Po nałożeniu i odczekaniu okresu podanego w instrukcji należy ścianę przetrzeć np. drucianą szczotką (skutki reakcji z solami widoczne są w postaci znajdujących się na powierzchni kryształków), usuwając powstałe kryształki soli. Przy wysokim stopniu zasolenia konieczna może być ponowna impregnacja ściany. Preparaty te nie są skuteczne w odniesieniu do azotanów.

Wszelkie prace budowlane należy prowadzić pod nadzorem osób uprawnionych. Wszelkie użyte materiały powinny mieć odpowiednie certyfikaty i atesty.

6. KONTROLA JAKOŚCI

Kontrola robót obejmuje:

- stwierdzenie właściwej jakości materiału na podstawie atestu Producenta,
- sprawdzenie zgodności sposobu magazynowania z zaleceniami Producenta

- materiału,
- sprawdzenie dopuszczalnego okresu magazynowania,
 - kontrolę prawidłowości przygotowania powierzchni (wizualna ocena przygotowania powierzchni pod względem równości, braku plam i zabrudzeń),
 - kontrolę wytrzymałości betonu na odrywanie,
 - kontrolę prawidłowości wykonania izolacji (wizualna ocena wykonania izolacji z oceną jednorodności wykonania powłok, stwierdzeniem braku pęcherzy, złuszczeń lub odspojień itp.),
 - oznaczenie rzeczywistej grubości powłoki (grubość powłoki winna być zgodna z wartością podaną w dokumentacji projektowej i zgodna z zaleceniami Producenta; grubość tę określa się jako średnią arytmetyczną z kilku pomiarów w miejscach wskazanych przez Inżyniera; grubość określa się metodami nieniszczącymi lub niszczącymi w sposób zgodny z aprobatą techniczną IBDiM,
 - kontrolę poprawności naprawienia błędów w wykonanej izolacji,
 - kontrolę wykonania warstwy ochronnej,
 - oznaczenie przyczepności izolacji (w przypadku izolacji natryskowych).
- Ocena poszczególnych etapów robót potwierdzana jest wpisem do Dziennika Budowy.

7. OBMIAR ROBÓT

Jednostką obmiarową jest m² (metr kwadratowy) wykonanej izolacji zgodnie z dokumentacją projektową i obmiarem w terenie.

8. ODBIÓR ROBÓT

Podłoże oraz każda nanoszona warstwa powinna być odebrana przez Inżyniera. Przystąpienie od kolejnych etapów robót może nastąpić po dokonaniu odpowiedniego wpisu przez Inżyniera do Dziennika Budowy. Wykonanie izolacji uznaje się za wykonane zgodnie z dokumentacją projektową, niniejszą SST i wymaganiami Inżyniera, jeżeli wszystkie pomiary i badania z zachowaniem tolerancji podanych w dokumentacji projektowej, przywołanych normach lub w punktach 2, 5 i 6 niniejszej SST dały wyniki pozytywne.

9. PODSTAWA PŁATNOŚCI

Podstawę płatności stanowi cena za 1 m² wykonanej izolacji, zgodnie z dokumentacją projektową, obmiarem robót, atestem Producenta izolacji i oceną jakościową na podstawie wyników pomiarów i badań.

Cena jednostkowa obejmuje:

- prace przygotowawcze,
- dostarczenie materiałów przewidzianych do wykonania robót,
- opracowanie „Projektu organizacji robót” wraz z harmonogramem,
- montaż i demontaż ewentualnych rusztowań,
- montaż i demontaż ewentualnych namiotów,
- przygotowanie i oczyszczenie podłoża,
- przygotowanie materiałów do wykonania izolacji,
- wykonanie warstwy gruntującej,
- wykonanie izolacji przeciwwodnej lub przeciwwilgociowej,
- wykonanie naprawy stwierdzonych błędów w wykonaniu izolacji,
- wykonanie warstw ochronnych izolacji zgodnie z dokumentacją projektową,
- przeprowadzenie niezbędnych badań i pomiarów wymaganych SST lub zleconych przez Inżyniera,
- gromadzenie wyników przeprowadzonych pomiarów i badań,
- oczyszczenie i uporządkowanie terenu robót.

Cena jednostkowa zawiera również zapas na odpady i ubytki materiałowe.

10. PRZEPISY ZWIĄZANE

1.1. Normy:

- | | |
|----------------------------|--|
| 1. PN-EN ISO 8504-1:2002 | Przygotowanie podłoży stalowych przed nakładaniem farb i podobnych produktów. Metody przygotowania powierzchni. Część 1: Zasady ogólne. |
| 2. PN-EN ISO 8504-2:2002 | Przygotowanie podłoży stalowych przed nakładaniem farb i podobnych produktów. Metody przygotowania powierzchni. Część 2: Obróbka strumieniowo-ścierna. |
| 3. PN-EN ISO 11124-1:2000 | Przygotowanie podłoży stalowych przed nakładaniem farb i podobnych produktów. Wymagania techniczne dotyczące metalowych ścierniw stosowanych w obróbce strumieniowo-ścierniej. Część 1: Ogólne wprowadzenie i klasyfikacja. |
| 4. PN-EN ISO 11126-1:2001 | Przygotowanie podłoży stalowych przed nakładaniem farb i podobnych produktów. Wymagania techniczne dotyczące niemetalowych ścierniw stosowanych w obróbce strumieniowo-ścierniej. Część 1: Ogólne wprowadzenie i klasyfikacja. |
| 5. PN-69/B-10260 | Izolacje bitumiczne. Wymagania i badania przy odbiorze. |
| 6. PN-B-24620:1998 | Lepiki, masy i roztwory asfaltowe stosowane na zimno. |
| 7. PN-B-24625:1998 | Lepiki asfaltowy i asfaltowo-polimerowy z wypełniaczami stosowany na gorąco |
| 8. PN-90/B-04615 | Papa asfaltowa i smołowa. Metody badań. |
| 9. PN-91/B-27618 | Papa asfaltowa zgrzewalna na osnowie zdwojonej przeszywanej z tkaniny szklanej i welonu szklanego. |
| 10. PN-92/B-27619 | Papa asfaltowa na folii lub taśmie aluminiowej. |
| 11. PN-B-27620:1998 | Papa asfaltowa na welonie z włókien szklanych. |
| 12. PN-EN 13252:2002 | Geotekstylia i wyroby pokrewne. Właściwości wymagane w odniesieniu do wyrobów stosowanych w systemach drenarskich. |
| 13. PN-89/S-10050 | Obiekty mostowe. Konstrukcje stalowe. |
| Wymagania | i badania. |
| 14. PN-EN ISO 4618-3:2001 | Farby i lakiery. Terminy i definicje dotyczące wyrobów lakierowych. Część 3: Przygotowanie powierzchni i metody nakładania. |
| 15. PN-EN ISO 12944-4:2001 | Farby i lakiery. Ochrona przed korozją konstrukcji stalowych za pomocą ochronnych systemów malarskich. Część 4: Rodzaje powierzchni i sposoby przygotowania powierzchni. |
| 16. PN-1808501-1:1996 | Przygotowanie podłoży stalowych przed nakładaniem farb i podobnych produktów. Wzrokowa ocena czystości powierzchni. |

17. PN-1808501-2:1998 Stopnie przygotowania niezabezpieczonych podłoży stalowych oraz po całkowitym usunięciu nałożonych powłok. Przygotowanie podłoży stalowych przed nakładaniem farb i podobnych produktów. Wzrokowa ocena czystości powierzchni. Stopnie przygotowania wcześniej pokrytych powłokami podłoży stalowych po miejscowym usunięciu tych powłok.
18. PN-70/H-97051 Ochrona przed korozją. Przygotowanie powierzchni stali, staliwa, żeliwa do malowania. Ogólne wytyczne.
19. PN-70/H-97052 Ochrona przed korozją. Ocena przygotowania powierzchni stali, staliwa, żeliwa do malowania.

10.2. Inne dokumenty:

1. Ustawa z dnia 7 lipca 1994 r. Prawo budowlane (tekst jednolity: Dz. U. z 2003 r., Nr 207, poz. 2016; z późniejszymi zmianami),
2. Ustawie z dnia 16 kwietnia 2004 r. o wyrobach budowlanych (Dz. U. z 2004 r., Nr 92, poz. 881),
3. Ustawie z dnia 30 sierpnia 2002 r. o systemie oceny zgodności (Dz. U. z 2002 r., Nr 166, poz. 1360, z późniejszymi zmianami),

SZCZEGÓŁOWA SPECYFIKACJA TECHNICZNA

B-06.00 DREWNIANA KONSTRUKCJE ZADASZENIA RAMPY

CPV 45261100-5

1. Wstęp

1.1. Przedmiot SST

Przedmiotem niniejszej szczegółowej specyfikacji technicznej są wymagania dotyczące wykonania i odbioru robót drewnianych konstrukcji zadaszenia rampy.

1.2. Zakres stosowania SST

Szczegółowa specyfikacja techniczna jest stosowana jako dokument przetargowy i kontraktowy przy zleceniu i realizacji robót wymienionych w pkt. 1.1.

1.3. Zakres robót wymienionych w SST

Roboty których dotyczy specyfikacja obejmują wszystkie czynności umożliwiające i mające na celu wykonanie konstrukcji więźby dachowej, występujących w obiekcie przetargowym.

1.4. Określenia podstawowe

Określenia podane w niniejszej SST są zgodne z obowiązującymi odpowiednimi normami i wytycznymi.

1.5. Ogólne wymagania dotyczące robót

Wykonawca robót jest odpowiedzialny za jakość wykonania robót, ich zgodność z dokumentacją projektową, SST i poleceniami Inżyniera.

2. Materiały

2.1. Ogólne wymagania dotyczące materiałów

Ogólne wymagania dotyczące materiałów i ich rodzaju podano w Ogólnej Specyfikacji Technicznej.

2.2. Drewno

Na konstrukcję zadaszenia stosować drewno klasy C30. Tarcica bez sęków. Do celów konstrukcyjnych należy dobierać drewno o możliwie równoległym do krawędzi układzie włókien i możliwie małej liczbie sęków.

1. Wilgotność 10-15%.
2. Krzywizna podłużna
 - płaszczyzn 30 mm – dla grubości do 38 mm
 - 10 mm – dla grubości do 75 mm
 - boków 10 mm – dla szerokości do 75 mm
 - 5 mm – dla szerokości > 250 mm
3. Wichrowatość 6% szerokości.
4. Krzywizna poprzeczna 4% szerokości.
5. Rysy, falistość zrazu dopuszczalna w granicach odchyłek grubości i szerokości elementu.
6. Nierówność płaszczyzn – płaszczyzny powinny być wzajemnie równoległe, boki prostopadłe, odchylenia w granicach odchyłek.
7. Nieprostokątność niedopuszczalna.

2.3. Tarcica

Tolerancje wymiarowe tarcicy

- a) odchyłki wymiarowe desek powinny być nie większe:
- w długości: do + 50 mm lub do –20 mm dla 20% ilości
 - w szerokości: do +3 mm lub do –1mm
 - w grubości: do +1 mm lub do –1 mm
- b) odchyłki wymiarowe bali jak dla desek
- c) odchyłki wymiarowe łąt nie powinny być większe:
- dla łąt o grubości do 50 mm:
 - w grubości: +1 mm i –1 mm dla 20% ilości
 - w szerokości: +2 mm i –1 mm dla 20% ilości
 - dla łąt o grubości powyżej 50 mm:
 - w szerokości: +2 mm i –1 mm dla 20% ilości
 - w grubości: +2 mm i –1 mm dla 20% ilości
- d) odchyłki wymiarowe krawędziaków na grubości i szerokości nie powinny być większe niż +3mm i –2 mm.
- e) odchyłki wymiarowe belek na grubości i szerokości nie powinny być większe niż +3mm i – 2mm.

2.4. Łączniki

2.4.1. Gwoździe

Należy stosować: gwoździe okrągłe wg BN-70/5028-12 lub równoważnych

2.4.2. Śruby

Należy stosować:

Śruby z łbem sześciokątnym wg PN-EN – ISO 4014:2002 lub równoważnych

Śruby z łbem kwadratowym wg PN-88/M-82121 lub równoważnych

2.4.3. Nakrętki:

Należy stosować:

Nakrętki sześciokątne wg PN-EN-ISO 4034:2002 lub równoważnych

Nakrętki kwadratowe wg PN-88/M-82151 lub równoważnych.

2.4.4. Podkładki pod śruby

Należy stosować:

Podkładki kwadratowe wg PN-59/M-82010 lub równoważnych

2.4.5. Wkręty do drewna

Należy stosować:

Wkręty do drewna z łbem sześciokątnym wg PN-85/M-82501 lub równoważnych

Wkręty do drewna z łbem stożkowym wg PN-85/M-82503 lub równoważnych

Wkręty do drewna z łbem kulistym wg PN-85/M-82505 lub równoważnych

2.5. Impregnaty do drewna

Wszystkie elementy drewniane powlekać trzykrotnie preparatem o działaniu przeciw grzybom i owadom oraz trzykrotnie preparatem o działaniu przeciwogniowym do granic NRO, zgodnie z instrukcją użycia tych preparatów.

Dopuszcza się użycie innych materiałów posiadających odpowiednie atesty i właściwości.

Do ochrony drewna przed grzybami, owadami oraz zabezpieczające przed działaniem ognia powinny być stosowane wyłącznie środki dopuszczone do stosowania w budownictwie.

Należy stosować środki:

- środki do ochrony przed grzybami i owadami,
- środki do zabezpieczenia przed sinizną i pleśnieniem,
- środki zabezpieczające przed działaniem ognia.

2.6. Powłoki końcowe do drewna

Nałożenie powłoki końcowej na elementy drewniane widoczne – podbitki, szczyty, okapy, ogrodzenie itp. Stosować można barwne lakiery, bejce, bejcolakiery.

2.7. Elementy zadaszania rampy.

Konstrukcję zadaszania realizować zgodnie z projektem wykonawczym konstrukcji

2.7.1. Nowe elementy to:

krokwie 5x12cm,

słupki 12x12cm,

platew 14x12cm,

deski spinające na końcach zadaszania, pod krokwiami 12x3cm,

zastrzały za balustradą 5x10cm.

Drewno klasy C24 o wilgotności $w=15\%$

2.8. Składowanie materiałów i wyrobów.

2.10.1. Materiały i elementy z drewna powinny być składowane na poziomym podłożu utwardzonym lub odizolowanym od elementów warstwą folii.

2.10.2. Elementy powinny być składowane w pozycji poziomej na podkładkach rozmieszczonych w taki sposób aby nie powodować ich deformacji.

Odległość składowanych elementów od podłoża nie powinna być mniejsza od 20 cm.

2.10.3. Łączniki i materiały do ochrony drewna należy składować w oryginalnych opakowaniach w zamkniętych pomieszczeniach magazynowych, zabezpieczających przed działaniem czynników atmosferycznych.

2.9. Badania na budowie

2.9.1. Każda partia materiału dostarczona na budowę przed jej wbudowaniem musi uzyskać akceptację Inżyniera.

2.9.2. Każda konstrukcja dostarczona na budowę podlega odbiorowi pod względem:

- jakości materiałów, spoin, otworów na śruby,

- zgodności z projektem,

- zgodności z atestem wytwórni,

- jakości wykonania z uwzględnieniem dopuszczalnych tolerancji.

Odbiór konstrukcji oraz ewentualne zalecenia co do sposobu naprawy powstałych uszkodzeń w czasie transportu potwierdza Inżynier wpisem do dziennika budowy.

3. **Sprzęt**

Ogólne wymagania dotyczące sprzętu podano w Ogólnej Specyfikacji Technicznej.

Wykonawca powinien dysponować środkami transportu do przewozu materiałów oraz drobnym sprzętem do wykonania robót objętych niniejszą ST. Sprzęt pomocniczy powinien być przechowywany w zamkniętych pomieszczeniach. Stanowisko robocze powinno być urządzone zgodnie z przepisami bhp i przeciwpożarowymi, zabezpieczone od wpływów atmosferycznych, oświetlone z dostateczną wentylacją. Stanowisko robocze powinno być odebrane przez Inżyniera.

Wykonawca powinien dysponować następującym sprzętem:

e) środkami transportu do przewozu materiałów,

f) piłami tarczowymi do przycinania elementów konstrukcyjnych,

g) rusztowaniem do wykonywania więźby na wysokości,

h) żurawiem do transportu pionowego materiałów,

i) sprzętem pomocniczym.

4. Transport

Ogólne wymagania dotyczące transportu podano w Ogólnej Specyfikacji Technicznej.

Materiały można przewozić dowolnymi środkami transportu gwarantującymi ich ochronę przed uszkodzeniami mechanicznymi i szkodliwym wpływem czynników atmosferycznych.

Wyroby do pokryć dachówką mogą być przewożone jednostkami transportu samochodowego, kolejowego, wodnego i innymi.

Załadunek i wyładunek wyrobów w jednostkach ładunkowych (na paletach) należy prowadzić sprzętem mechanicznym, wyposażonym w osprzęt widłowy, kleszczowy lub chwytakowy.

Załadunek i wyładunek wyrobów transportowanych luzem wykonuje się ręcznie.

Ręczny załadunek zaleca się prowadzić przy maksymalnym wykorzystaniu sprzętu i narzędzi pomocniczych takich jak: kleszcze, chwytaki, wciągniki, wózki.

Przy załadunku wyrobów należy przestrzegać zasad wykorzystania pełnej ładowności jednostki transportowej. Do zabezpieczenia przed przemieszczeniem lub uszkodzeniem jednostek ładunkowych w czasie transportu należy stosować: kliny, rozpory, bariery.

Do zabezpieczenia wyrobów luzem w trakcie transportu należy wykorzystywać materiały wyściółkowe, amortyzujące takie jak: maty słomiane, wióry drewniane, płyty styropianowe, ścinki pianki poliuretanowej.

Konstrukcje drewniane

Podczas transportu materiały i elementy konstrukcji powinny być zabezpieczone przed uszkodzeniami i utratą stateczności. Materiały i elementy z drewna powinny być składowane na poziomym utwardzonym podłożu. Elementy powinny być składowane w pozycji poziomej na podkładkach rozmieszczonych w taki sposób, aby nie powodować ich deformacji. Odległość składowanych elementów od podłoża nie powinna być mniejsza od 20 cm. Łączniki i materiały do ochrony drewna należy składować w oryginalnych opakowaniach w zamkniętych pomieszczeniach magazynowych, zabezpieczających przed działaniem czynników atmosferycznych.

5. Wykonanie robót

5.1. Ogólne zasady wykonania robót

Ogólne zasady wykonania robót podano w Ogólnej Specyfikacji Technicznej.

Roboty należy prowadzić zgodnie z dokumentacją techniczną przy udziale środków, które zapewnią osiągnięcie projektowanej wytrzymałości, układu geometrycznego i wymiarów konstrukcji.

5.2. Konstrukcja drewniana zadaszenia

5.2.1. Przekroje i rozmieszczenie elementów powinno być zgodne z dokumentacją techniczną.

5.2.2. Przy wykonywaniu jednakowych elementów należy stosować wzorniki z ostruganych desek lub ze sklejk. Dokładność wykonania wzornika powinna wynosić do 1 mm.

5.2.3. Długość elementów wykonanych według wzornika nie powinny różnić się od projektowanych więcej jak 0,5 mm.

5.2.4. Dopuszcza się następujące odchyłki:

- w rozstawie belek lub krokwi:
 - do 2 cm w osiach rozstawu belek

- do 1 cm w osiach rozstawu krokwi
 - w długości elementu do 20 mm
 - w odległości między węzłami do 5 mm
 - w wysokości do 10 mm.
- 5.2.5. Elementy więźby dachowej stykające się z murem lub betonem powinny być w miejscach styku odizolowane jedną warstwą papy.
- 5.3. Deskowanie połączeń dachowych
1. Na deskowanie należy stosować deski III klasy jakości tarcicy ogólnego przeznaczenia albo klasy MKG lub KS tarcicy wytrzymałościowo sortowanej, bez murszu, o grubości nie mniejszej niż 25mm. W technicznie uzasadnionych przypadkach przy zagęszczonym rozstawie krokwi dopuszcza się deski o grubości 19 lub 22mm.
Szerokość desek nie powinny być większe niż 18cm. W deskach niedopuszczalne są otwory po sękach o średnicy większej niż 20mm.
 2. Deski powinny być powleczone ze wszystkich stron nietoksycznymi preparatami grzybobójczymi, ułożone prawą stroną (dordzeniową) ku dołowi i przybite do każdej krokwi dwoma gwoździami. Długość gwoździ powinna być co najmniej 2,5 razy większa od grubości desek. Czoła desek powinny stykać się na krokwiach.
W przypadku użycia desek z oflisami górne płaszczyzny pokrycia z desek powinny być bez oflisów.
 3. Deskowania stanowiące podkład pod pokrycie papowe powinny być układane na styk lub na przylgę. Odstępy między deskami pod pokrycie z blachy ocynkowanej mogą wynosić nie więcej niż 5cm, a z blachy cynkowej nie więcej niż 4cm. Przy kryciu blachą cynkową w łuskę lub w karo deskowanie powinno być szczelne (łączenie desek na styk).
 3. Niezależnie od rodzaju pokrycia (również w przypadkach łączenia połączeń dachowych) za kominami powinny być wykonane – od strony spływu wody połączeń dachowej – odboje (kozubki, tj. deskowania ułowane ze spadkami umożliwiającymi spływ wody na boki poza komin. Deski odbojów, koszy, okapów, latarni itp., powinny być układane na styk.
- 5.4. Łaczenie połączeń dachowych
1. Łaty powinny mieć przekrój dobrany według obliczeń statycznych, jednak nie mniej niż 38x50mm.
 2. Łaty ułożone poziomo powinny być przybite do każdej krokwi jednym gwoździem okrągłym 40x100mm lub kwadratowym 35x100mm. Długość gwoźdźca powinna być co najmniej 2,5 raza większa niż grubość łaty.
 3. Styki łat powinny znajdować się na krokwi. Odchylenie od wymaganego położenia desek nie powinno być większe niż 2mm na 1m i 30 mm na całej długości dachu. Wzdłuż okapu powinna być umocowana deska lub łata grubsza od łat podkładu o grubość dachówki.

6. KONTROLA JAKOŚCI ROBÓT

6.1 Ogólne zasady kontroli jakości robót podano w ST-00 „Wymagania ogólne”

6.2 Kontrola wykonania drewnianej więźby dachowej

1. Sprawdzenie wykonania robót budowlanych stanowiących przedmiot niniejszej specyfikacji polega na kontrolowaniu zgodności ich wykonania z wymaganiami określonymi w dokumentacji projektowej i niniejszej specyfikacji.

Kontrola jakości robót obejmuje następujące czynności:

- a) kontrolę zgodność zastosowanego materiału z wymaganiami dokumentacji projektowej i ST,
 - b) kontrolę elementów przed ich zmontowaniem,
 - c) kontrolę gotowej konstrukcji,
 - d) kontrolę stężenia i zwiatrowania konstrukcji.
2. Badanie materiałów przewidzianych w projekcie lub niniejszych warunkach technicznych do wykonania konstrukcji drewnianej powinno być dokonane przy dostawie tych materiałów. Ocena jakości materiałów przy odbiorze konstrukcji powinna być dokonywana pośrednio na podstawie zapisów w dzienniku budowy i zaświadczeń z kontroli stwierdzających zgodność utytych materiałów z wymaganiami dokumentacji technicznej oraz norm państwowych.
3. Badania elementów przed ich zmontowaniem powinno obejmować:
- sprawdzenie wykonania połączeń na zgodność z wymaganiami podanymi w dokumentacji technicznej,
 - sprawdzenie wymiarów wzorników (szablonów) i konturów oraz wymiarów poszczególnych elementów konstrukcji należy przeprowadzić za pomocą pomiaru taśmą lub inną miarą stalową z podziałką milimetrową, przez stwierdzenie ich zgodności z dokumentacją techniczną i wymaganiami podanymi w niniejszych warunkach technicznych
 - sprawdzenie wilgotności drewna

7. Obmiar robót

7.1. Jednostka obmiarowa robót jest:

Jednostki obmiarowe robót określone są w kartach formularzy wyceny. Podstawą przyjęcia jednostki obmiarowej jest formularz wycen. Jednostką obmiarową jest:

- a) dla drewnianej konstrukcji więźby dachowej - [m³] zużytego na tę konstrukcję drewna.
- b) podsufitki – [m²],
- c) deskowanie i ołacenie połaci dachowych – [m²],
- d) wyłazy dachowe – [szt.]
- e) ławy kominiarskie – [m].

7.2. Ilość robót określa się na podstawie dokumentacji projektowej z uwzględnieniem zmian podanych w dokumentacji powykonawczej zaaprobowanych przez Inspektora nadzoru i sprawdzonych w naturze.

8. Odbiór robót

Ogólne zasady odbiorów robót podano w Ogólnej Specyfikacji Technicznej. Wszystkie roboty objęte specyfikacją podlegają zasadom odbioru robót zanikających.

9. Podstawa płatności

Płaci się za roboty wykonane w jednostkach podanych w punkcie 7.
Cena obejmuje wszystkie czynności wymienione w SST.

10. Przepisy związane

PN-82/B-02000 Obciążenia budowli. Zasady ustalania wartości.
PN-82/B-20001 Obciążenia budowli. Obciążenia stałe.
PN-80/B-02010 Obciążenia w obliczeniach statycznych. Obciążenia śniegiem.
PN-80/B-02011 Obciążenia w obliczeniach statycznych. Obciążenia wiatrem.

- PN-B-03150:2000 Konstrukcje drewniane. Obliczenia statyczne i projektowanie – wraz ze zmianą PN-B-03150:2000/Az1:2001.
- PN-EN 844-3:2002 Drewno okrągłe i tarcica. Terminologia. Terminy ogólne dotyczące tarcicy.
- PN-EN 844-1:2001 Drewno okrągłe i tarcica. Terminologia. Terminy ogólne wspólne dla drewna okrągłego i tarcicy.
- PN-82/D-94021 Tarcica iglasta konstrukcyjna sortowana metodami wytrzymałościowymi.
- PN-EN 10230-1:2003 Gwoździe z drutu stalowego.
- PN-C-04906 Środki ochrony drewna. Ogólne wymagania i badania.
- PN-D-01001 Tarcica. Podział, nazwy i określenia.
- PN-D-01006 Ochrona drewna. Klasyfikacja i terminologia metod konserwacji drewna.
- PN-D-01012 Tarcica. Wady.
- PN-D-02002 Surowiec drzewny. Podział, terminologia i oznaczenia.
- PN-D-04099 Drewno. Badania fizycznych i mechanicznych właściwości. Terminologia symbole.
- PN-EN 335-1 Trwałość drewna i materiałów drewnopochodnych. Definicje klas zagrożenia ataku biologicznego. Postanowienia ogólne.
- PN-EN 335-1 Trwałość drewna i materiałów drewnopochodnych. Definicje klas zagrożenia ataku biologicznego. Zastosowanie do drewna litego.

SZCZEGÓŁOWA SPECYFIKACJA TECHNICZNA

B-07.00 POKRYCIE BLACHĄ I OBRÓBKĄ BLACHARSKIE CPV 45261210-9

1. Wstęp.

1.1. Przedmiot SST.

Przedmiotem niniejszej szczegółowej specyfikacji technicznej są wymagania dotyczące wykonania i odbioru wykonania obróbek blacharskich.

1.2. Zakres stosowania SST

Szczegółowa specyfikacja techniczna stanowi dokument przetargowy i kontraktowy przy zleceniu i realizacji robót wymienionych w pkt. 1.3.

1.3. Zakres robót objętych SST

Roboty, których dotyczy specyfikacja, obejmują wszystkie czynności umożliwiające i mające na celu wykonanie pokryć dachowych blachą wraz z obróbkami blacharskimi, rynnami i rurami spustowymi.

1.4. Określenia podstawowe

Określenia podstawowe użyte w niniejszej SST są zgodne z obowiązującymi Polskimi Normami i Ogólną Specyfikacją Techniczną p. 1.4.

1.5. Ogólne wymagania dotyczące robót

Wykonawca robót jest odpowiedzialny za jakość ich wykonania oraz za zgodność z dokumentacją projektową, ST i poleceniami Inspektora nadzoru. Ogólne wymagania dotyczące robót podano w ST „Wymagania ogólne” pkt 1.5.

2. MATERIAŁY

2.1. Ogólne wymagania dotyczące materiałów

Ogólne wymagania dotyczące materiałów i ich rodzaju podano w Ogólnej Specyfikacji Technicznej p.2.

Materiały stosowane do wykonywania pokryć dachowych powinny mieć m.in.:

- 5) aprobaty Techniczne lub być produkowane zgodnie z obowiązującymi normami,
- 6) certyfikat lub Deklarację Zgodności z Aprobata Techniczną lub z PN,
- 7) certyfikat na znak bezpieczeństwa,
- 8) certyfikat zgodności ze zharmonizowaną normą europejską wprowadzoną do zbioru norm polskich,
- 9) na opakowaniach powinien znajdować się termin przydatności do stosowania. Sposób transportu i składowania powinien być zgodny z warunkami i wymaganiami podanymi przez producenta.

Wykonawca obowiązany jest posiadać na budowie pełną dokumentację dotyczącą składowanych na budowie materiałów przeznaczonych do wykonania pokryć dachowych.

2.2. Rodzaje materiałów

2.2.1. Blachy

Wszelkie materiały do wykonania pokryć dachowych powinny odpowiadać wymaganiom zawartym w normach polskich lub aprobaty technicznych ITB dopuszczających dany materiał do powszechnego stosowania w budownictwie.

- Blacha stalowa ocynkowana płaska powinna odpowiadać normom PN-61/B-10245 i PN-73/H-92122. Grubość blachy 0,5mm do 0,55mm, obustronnie ocynkowane metodą ogniową — równą warstwą cynku (2 75g/m²) oraz pokryta warstwą pasywacyjną mającą działanie antykorozyjne i zabezpieczające. Występuje w arkuszach o wym. 1000x2000mm lub 1250x2000 mm.
 - Inne blachy:
 - a) Blacha stalowa powlekana powłokami poliestrowymi, grubości 0,5-0,55mm, arkusze o wym. 1000x2000mm lub 1250x2000mm.
 - b) Blacha tytanowa – cynkowa, grubości 0,5-0,55mm, arkusze o wym. 1000x2000 mm.
 - c) Blacha miedziana, grubości 0,5-0,55mm, taśma szerokości 670 mm.
 - Blachy profilowe, grubości 0,5-0,7mm powlekane, na stronie licowej powłokami poliestrowymi 25 mikrometrów lub 35 mikrometrów, na stronie spodniej powłoką epoksydową 10 mikrometrów.
 - Blachy trapezowe, cynkowane ogniowo, grubości 0,50, 0,55 i 0,75mm. Profile T 7, T 12, T 18, T 18EKO, T 35 powlekane lakierem.
 - Blachy dachówkowe, grubości 0,5-0,7mm, obustronnie cynkowane metodą ogniową, pokryte powłokami poliestrowymi w wielu kolorach oraz pokryte warstwą pasywacyjną. Szerokość arkuszy 1185mm, a długość od 860-7200mm.
 - Płyty z tworzyw sztucznych:
 - b) płyty pleksi bezbarwne i kolorowe,
 - c) płyty poliwęglanowi bezbarwne i kolorowe.
- Wszystkie materiały do pokryć dachowych powinny być przechowywane i magazynowane zgodnie z instrukcją producenta oraz wg odpowiednich norm wyrobu.
- Przyjęcie materiałów i wyrobów na budowę powinno być potwierdzone wpisem do dziennika budowy.

3. SPRZĘT

3.1. Ogólne wymagania dotyczące sprzętu

Ogólne wymagania dotyczące sprzętu podano w Ogólnej Specyfikacji Technicznej p.3

3.2. Sprzęt niezbędny do wykonania robót

Roboty można wykonywać ręcznie lub przy użycie innych specjalistycznych narzędzi.

Wykonawca jest zobowiązany do używania takich narzędzi, które nie spowodują niekorzystnego wpływu na jakość materiałów i wykonywanych robót oraz będą przyjazne dla środowiska.

4. TRANSPORT

4.1. Ogólne wymagania dotyczące transportu

Ogólne wymagania dotyczące transportu podano w Ogólnej Specyfikacji Technicznej p.4

4.2. Transport materiałów

Do transportu materiałów i urządzeń stosować następujące sprawne technicznie środki transportu:

- samochód skrzyniowy o ładowności 5-10 ton,
- samochód dostawczy o ładowności 0,9 ton,

- ciągnik kołowy z przyczepą.

Blachy do pokryć dachowych mogą być przewożone dowolnymi środkami transportu.

Materiały należy układać równomiernie na całej powierzchni ładunkowej, obok siebie i zabezpieczyć przed możliwością przesuwania się podczas transportu. Blachy powinny być układane w pozycji poziomej wzdłuż środka transportu.

Jeżeli długość elementów z blachy dachówkowej jest większa niż długość pojazdu, wielkość nawisu nie może przekroczyć 1 m.

Przy za- i wyładunku oraz przewożeniu na środkach transportowych należy przestrzegać przepisów obowiązujących w transporcie drogowym.

Wykonawca jest zobowiązany do stosowania takich środków transportu, które wpłyną korzystnie na jakość robót i właściwości przewożonych materiałów.

Przy ruchu po drogach publicznych środki transportowe muszą spełniać wymagania przepisów ruchu drogowego.

5. WYKONANIE ROBÓT

5.1. Wymagania ogólne dla podkładów

Każdy podkład pod pokrycie powinien spełniać następujące wymagania ogólne:

- pochylenie płaszczyzny połączenia dachowych z desek, łat lub płatwi powinno być dostosowane do rodzaju pokrycia, zgodnie z wymaganiami PN-B-02361:1999,
- równość powierzchni deskowania powinna być taka, aby prześwit pomiędzy powierzchnią deskowania a łatą kontrolną o długości 3 m był nie większy niż 5 mm w kierunku prostopadłym do spadku i nie większy niż 10 mm w kierunku równoległym do spadku (pochylenia połączenia dachowej),
- równość płaszczyzny połączenia z łat lub płatwi powinna być analogiczna, jak podano powyżej na co najmniej 3 krokwiach (przy podkładzie z łat) lub 3 płatwiach (przy podkładzie z płatwi),
- podkład powinien być zdylatowany w miejscach dylatacji konstrukcyjnych oraz powinien mieć odpowiednie uformowanie w styku z elementami wystającymi ponad powierzchnię pokrycia; szerokość szczelin dylatacyjnych powinna wynosić od 20 do 40 mm a szczelin obwodowych około 20 mm; szczeliny dylatacyjne termiczne i obwodowe powinny być wypełnione materiałem elastycznym lub kitem asfaltowym,
- w podkładzie powinny być osadzone uchwyty do zawieszania rynny dachowej oraz powinny być usztywnione krawędzie zewnętrzne.

5.2. Podkłady z desek i papy pod pokrycie z blachy

Każdy podkład z desek i papy pod pokrycie z blachy powinien spełniać następujące wymagania:

- 1) w przypadku pokryć z blachy podkład z desek i jednej warstwy papy powinien być zgodny z wymaganiami
- 2) podanymi w pkt. 5.1.,
- 3) deski powinny być zabezpieczane pod zagrzybieniem (impregnowane) i ułożone stroną dordzeniową ku górze.

Każda deska powinna być przybita do krokwi dwoma gwoździami. Wilgotność desek nie powinna być większa do

21%, a maksymalna szerokość 15 cm. Czoła desek powinny stykać się na krokwiach. Deski należy układać „na pióro” i „wpust” lub na przylgę. Szczeliny między deskami nie powinny być większe niż 2 mm. Nie dopuszcza się w deskach otworów po sękach o średnicy większej jak 20 mm. Deski okapowe powinny wystawać poza czoło krokwi od 3 do 5 cm.

- 4) papa asfaltowa podkładowa lub wierzchniego krycia powinna być umocowana do podkładu gwoździami,
- 5) podkład z papy, o którym mowa powyżej, należy wykonywać obowiązkowo w przypadku pokryć z blachy wykonanych w korytach odwadniających lub koszach dachowych oraz przy okapie. Na pozostałych fragmentach połaci dachowych stosowanie papy nie jest obowiązkowe.

5.3. Podkład z desek pod pokrycie blachą

Podkład z desek pod pokrycie blachą powinien spełniać następujące wymagania:

1. podkład z drewna pod pokrycie blachą ocynkowaną lub cynkową powinien być wykonany z desek obrzynanych grubości 25 mm i szerokości od 12 cm do 15 cm. Szerokość deski okapowej powinna być większa i wynosić nie mniej niż 30 cm,
2. odstępy pomiędzy deskami powinny wynosić nie więcej niż 5 cm przy kryciu blachą ocynkowaną i nie więcej niż 4 cm przy kryciu blachą cynkową,
3. podkład pod pokrycie z blachy miedzianej powinien być wykonany z desek, jak w pkt. 5.1, łączonych na wpust lub przylgę. W uzasadnionych przypadkach, przy odpowiedniej sztywności podkładu dopuszcza się układanie desek na styk,
4. gwoździe powinny być głęboko wbite w deski, aby ich łebki nie stykały się z blachą. Przy kryciu blachą cynkową lub ocynkowaną zaleca się stosować do przybijania desek gwoździe ocynkowane, a przy kryciu blachą miedzianą gwoździe miedziane,
6. w korytach dachowych, koszach, okapach o szerokości ~30 cm, przy oknach, wokół kominów itp. podkład powinien być pełny, z desek układanych na styk,
7. podkład powinien spełniać wymagania podane w pkt. 5.1.

5.4. Podkład z łąt pod pokrycie z blach dachówkowych

W przypadku podkładu z łąt pod pokrycia z blach dachówkowych należy przestrzegać następujące zaleceń:

- łąty należy przybijać na kontrłatach, równolegle do linii okapu, za pomocą gwoździ ocynkowanych,
- pierwszą łątę umieszcza się w linii okapu, pozostałe równolegle do niej, z rozstawem odpowiadającym wymiarowi pojedynczego profilu dachówki.

5.5. Podkład z łąt pod pokrycie z płyt falistych z tworzyw sztucznych

Podkład z łąt pod pokrycie z płyt falistych z tworzyw sztucznych powinien spełniać następujących wymagania:

- podkład z łąt może być wykonany tylko przy rozstawie krokwi do 1 m,
- przekrój łąt powinien wynosić co najmniej (50x50) mm lub (50x60) mm,
- rozstaw łąt powinien wynosić 0,4 długości płyty, lecz nie więcej niż 55 cm,
- przy kryciu kalenicy gąsiorami korytkowymi odległość pierwszej łąty od kalenicy powinna wynosić 5 cm; wzdłuż kalenicy powinna być przybita deska stanowiąca łątę do mocowania gąsiorów. Wysokość deski kalenicowej powinna być dostosowana do rozwartości gąsiora i pochylenia połaci dachowych,
- przy kryciu kalenicy gąsiorami zawiasowymi odległość łąty od kalenicy powinna wynosić:
 - a) 15 cm przy zakładach płyt poprzecznych wynoszących 20 cm,
 - b) 20 cm przy zakładach płyt poprzecznych wynoszących 15 cm.
- wzdłuż okapu powinna być przybita deska o grubości równej grubości łąt,
- łąty i deski powinny być zabezpieczone przed zagrzybieniem,
- podkład z łąt powinien spełniać wymagania podane w pkt. 5.1.

5.6. Podkład z płatwi pod pokrycia z płyt falistych z tworzyw sztucznych

W przypadku podkładu z płatwi pod pokrycie z płyt falistych z tworzyw sztucznych należy przestrzegać następujących wymagań:

- przekrój i rozstaw płatwi powinien być ustalony na podstawie obliczeń statycznych i dostosowany do rodzaju płyt, ich długości i szerokości zakładów poprzecznych, w zależności od pochylenia połaci dachowych,
 - płatwie powinny być usytuowane równoległe do okapu i przymocowane do więzarów lub dźwigarów dachowych. Górne półki (powierzchnie) płatwi powinny być usytuowane w płaszczyźnie połaci dachowej,
 - przy okapach płatwie powinny być umieszczone w takiej odległości od lica ściany, aby płyty pokrycia dachowego nie wystawały poza płatwie więcej niż:
 - a) 35 cm przy okapach bez rynien,
 - b) 20 cm przy okapach z rynnami.
 - w przypadku okapu z rynnami, wzdłuż okapu powinna być przybita do płatwi deska, do której przymocuje się uchwyty (haki) rynnowe,
 - na płatwie mogą być zastosowane:
 - a) dźwigary lub rury stalowe,
 - b) dźwigary żelbetowe o przekroju dostosowanym do mocowania płyt,
 - c) brusy drewniane o boku dłuższym, ułożonym prostopadłe do górnej powierzchni więzara (lub dźwigara) dachowego.
- 1) płatwie drewniane powinny być zabezpieczone przed zagrzybieniem, a płatwie stalowe przed korozją,
 - 2) podkład z płatwi w zakresie pochylenia oraz dylatacji połaci dachowych powinien odpowiadać wymaganiom pkt.5.1,
 - 3) rozstaw płatwi pod pokrycie z płyt falistych poliestrowych wzmocnionych włóknem szklanym powinien wynosić od 50 cm do 105 cm w zależności od obciążenia pokrycia, rodzaju płyt i gramatury włókna szklanego zastosowanego do wzmocnienia płyt.

5.7. Pokrycia z blachy

Pokrycia z blachy należy wykonywać zgodnie z wymaganiami podanymi w polskich normach wyrobów i wymaganiami producenta oraz normą PN-B-02361:1999.

5.7.1. Pokrycia z blach płaskich

5.7.1.1. Wymagania ogólne dotyczące pokryć z blach płaskich

W przypadku pokryć z blach płaskich należy stosować się do następujących zaleceń:

- podkład pod pokrycie powinien spełniać wymagania podane w punktach: 5.1., 5.2., 5.3.,
- roboty blacharskie z blachy ocynkowanej mogą być wykonywane o każdej porze roku, lecz w temperaturze nie niższej od -15°C , a w przypadku blach cynkowanych w temperaturze nie niższej niż 5°C . Robót nie wolno wykonywać na oblodzonych podłożach,
- blachy nie należy układać bezpośrednio na podłożach z betonu, tynku cementowego lub cementowo - wapiennego, z gładzi cementowej oraz na podłożu zawierającym związki siarki. Podłoża te należy najpierw zagruntować roztworem asfaltowym i położyć na nich papę asfaltową. Wymaganie to dotyczy szczególnie miejsc wykonywania obróbek blacharskich,
- wszystkie wygięcia blach powinny być wykonane w taki sposób, aby nie nastąpiło pęknięcie blachy lub odprysnięcie powłoki zabezpieczającej blachę.

5.7.1.2. Pokrycie z blachy płaskiej stalowej ocynkowanej

Krycie połaci dachowej blachą płaską stalową ocynkowaną należy rozpocząć od zamocowania pasa usztywniającego i pasa okapowego.

Pas usztywniający powinien być wykonany z blachy ocynkowanej przeznaczonej do krycia połaci (od 0,5mm do 0,6mm) lub grubszej (do 0,8mm) i przybity do deskowania gwoździami ocynkowanymi w dwóch rzędach mijankowo.

Pas okapowy należy wykonać z blachy przeznaczonej do krycia połaci dachowych, łączonej w zależności od spadku na rąbki leżące pojedyncze lub podwójne i mocując go do deskowania żabkami oraz gwoździami ocynkowanymi. Połączenia na rąbki dotyczą połączeń równoległych i prostopadłych do okapu.

Na połaciach dachowych arkusze blach powinny być układane krótszymi bokami równolegle do okapu. Jeżeli górny brzeg arkusza wypada nad szczeliną w deskowaniu, to powinien być ścięty równo z górnym brzegiem deski i ponownie zagięty.

Sąsiadujące ze sobą arkusze blachy pokrycia powinny być przesunięte względem siebie co najmniej o 10 cm.

Arkusze blach powinny być łączone:

- a) w złączach prostopadłych do okapu – na rąbki stojące podwójne o wysokości od 25 mm do 45 mm,
- b) w złączach równoległych do okapu – na rąbki leżące pojedyncze przy pochyleniu połaci powyżej 20°, lub na rąbki leżące podwójne, przy pochyleniu połaci mniejszym niż 20°,
- c) w kalenicy i w narożach – na podwójne rąbki stojące o wysokości od 25 mm do 45 mm.

Arkusze blach powinny być mocowane do podkładu za pomocą łapek i żabek. Rozstaw łapek w rąbkach stojących nie powinien przekraczać 50cm i 20cm od końca arkusza. W rąbkach leżących rozstaw żabek powinien wynosić nie więcej niż 45cm. Rąbki leżące sąsiednich pasów powinny być przesunięte względem siebie co najmniej o 10 cm. Rąbki stojące obu połaci powinny być przesunięte względem siebie o 1/2 arkusza. Z obu stron kalenicy rąbki stojące powinny być zagięte i położone na długości około 10 cm, a blachy obu połaci połączone wzdłuż kalenicy na rąbek stojący.

Zlewnie odwadniające należy wykonywać z jednoczesnym kryciem połaci pasem blachy wzdłuż zlewni. Arkusze blachy należy łączyć z pasem zlewni na podwójny rąbek leżący.

5.7.2. Pokrycia z blach z powłokami

Pokrycia dachowe z blachy stalowej z powłokami metalicznymi: cynkowo - aluminiową, aluminiowo - cynkową, aluminiową, organiczną, wielowarstwową układane na ciągłym podłożu powinny spełniać wymagania podane w instrukcji producenta wyrobu. Warunki montażu powinny być takie, by niższe, płaskie fragmenty wyrobu były podparte na ciągłej konstrukcji.

Wyroby z blachy stalowej z powłokami jw., układane na ciągłym podłożu, powinny spełniać wymagania normy PN-EN 505:2002.

Zakłady wyrobów z blachy stalowej z powłokami jw., układane na ciągłym podłożu, można wykonywać na rąbek stojący.

Pokrycia dachowe z blachy ze stali odpornej na korozję z powłokami metalicznymi: ołowiano - cynową, cynową, organiczną, układane na ciągłym podłożu, powinny spełniać wymagania podane w instrukcji producenta wyrobu. Warunki montażu powinny być takie, aby niższe, płaskie fragmenty wyrobu były podparte na ciągłej konstrukcji.

Wyroby z blachy ze stali odpornej na korozję z powłokami jw., układane na ciągłym podłożu, powinny spełniać wymagania normy PN-EN 502:2002.

Zakłady wyrobów z blachy stalowej z powłokami jw., układane na ciągłym podłożu, można wykonywać na rąbek stojący i na zwoje.

Wyroby samonośne z blachy stalowej i ze stali odpornej na korozję są produkowane w profilach: trapezowym, falistym, dachówkowym.

Samonośne profilowane pokrycia dachowe z blachy stalowej i stalowej odpornej na korozję z powłokami metalicznymi: cynkowo - aluminiową, aluminiowo - cynkową, aluminiową, organiczną, wielowarstwową powinny spełniać wymagania

podane w instrukcji producenta wyrobu oraz w normach PN-EN 508-1:2002 i PN-EN 508-3:2002.

Samonośne profilowane wyroby z blachy stalowej z powłokami jw. Powinny spełniać wymagania norm: PN-EN 508-1:2002 i PN-EN 508-3:2002.

Łączenie samonośnych profilowanych wyrobów z blachy stalowej z powłokami jw. wykonuje się na zakład lub na rąbek stojący. Mocowanie powinno być schowane w obrębie konstrukcji blachy, aby nie było narażone na działanie czynników atmosferycznych.

W przypadku montażu profili dachówkowych należy przestrzegać następujących zasad:

- blachy przycina się za pomocą nożyc wibracyjnych, a w przypadku małego zakresu cięcia za pomocą piły lub nożyc do blach; nie wolno do cięcia używać szlifierek kątowych lub innych narzędzi wytwarzających podczas cięcia wysoką temperaturę - ze względu na korozję miejsc ciętych,
- po cięciu i wierceniu należy usunąć wszystkie metalowe odpady mogące spowodować odbarwienie powierzchni blach,
- blachodachówki należy układać i mocować je za pomocą wkrętów samonawiercających do lat drewnianych lub metalowych; wkręty należy wkręcać za pomocą wiertarek ze sprzęgłem, zwracając uwagę, aby nie uszkodzić przy tym nakładek EPDM; podkładka powinna nieznacznie wystawać poza brzeg górnej podkładki stalowej; wkręty powinny być umieszczone w środku wgłębienia, w dolnej fali; powinny być mocowane w co drugiej fali, w co drugim rzędzie dachówek, zaś przy okapie i w kalenicy — w każdej fali oraz w każdym szeregu dachówek na bocznej nakładającej się krawędzi,
- przed montażem blach dachówkowych należy zamontować haki rynnowe oraz pasy podrynnowe i następnie przystąpić do układania profili rzędami od okapu do kalenicy, rozpoczynając od prawego dolnego rogu; pierwszy szereg arkuszy musi być ułożony pod prawidłowym kątem ze względu na niebezpieczeństwo skręcania arkusza; pomocne jest w tym przypadku zamocowanie deski przy okapie co wymusza prawidłowy kąt montażu; po zamocowaniu deski można kilka pierwszych arkuszy ułożyć bez przykręcania, w celu znalezienia prawidłowego sposobu ułożenia,
- pokrycia z blach o profilu dachówkowym powinny być wentylowane, tak aby powietrze mogło swobodnie przepływać od okapu do kalenicy pod warstwą pokrycia z blachy,
- niezbędne jest prawidłowe uszczelnienie kalenicy i okapu za pomocą specjalnych uszczelek, w celu uniemożliwienia przedostawania się śniegu i kurzu; w przypadku dachów płaskich o pochyleniu połaci do 30° zaleca się stosowanie uszczelek wzdłuż całej kalenicy i okapu, zapewniając dostęp powietrza przy okapie oraz wylot w kalenicy; kalenicę dachów o kącie nachylenia połaci powyżej 30° można pozostawić bez uszczelek, zaginając do góry dolne części fal,
- wszystkie uszkodzenia powłok powstałe w czasie transportu i montażu należy zamalować farbą zaprawową.

5.8. Obróbki blacharskie

5.8.1. Obróbki blacharskie powinny być dostosowane do rodzaju pokrycia.

5.8.2. Obróbki blacharskie z blachy stalowej i stalowej ocynkowanej o grubości od 0,5 mm do 0,6 mm można wykonywać o każdej porze roku, lecz w temperaturze nie niższej od -15°C . Robót nie można wykonywać na oblodzonych podłożach.

- 5.8.3. Przy wykonywaniu obróbek blacharskich należy pamiętać o konieczności zachowania dylatacji. Dylatacje konstrukcyjne powinny być zabezpieczone w sposób umożliwiający przeniesienie ruchów poziomych i pionowych dachu w taki sposób, aby następował szybki odpływ wody z obszaru dylatacji.
- 5.9. Urządzenia do odprowadzania wód opadowych
- 5.9.1. W dachach (stropodachach) z odwodnieniem zewnętrznym w warstwach przekrycia powinny być osadzone uchwyty rynnowe (rynunki) o wyregulowanym spadku podłużnym.
- 5.9.2. W dachach (stropodachach) z odwodnieniem wewnętrznym w podłożu powinny być wyrobione koryta odwadniające o przekroju trójkątnym lub trapezowym. Nie należy stosować koryt o przekroju prostokątnym. Niedopuszczalne jest sytuowanie koryt wzdłuż ścian attykowych, ścian budynków wyższych w odległości mniejszej niż 0,5 m oraz nad dylatacjami konstrukcyjnymi.
- 5.9.3. Spadki koryt dachowych nie powinny być mniejsze niż 1,5%, a rozstaw rur spustowych nie powinien przekraczać 25,0 m.
- 5.9.4. Wpusty dachowe powinny być osadzone w korytach. W korytach o przekroju trójkątnym i trapezowym podłoże wokół wpustu w promieniu min. 25 cm od brzegu wpustu powinno być poziome – w celu osadzenia kołnierza wpustu.
- 5.9.5. Wpusty dachowe powinny być usytuowane w najniższych miejscach koryta. Niedopuszczalne jest sytuowanie wpustów dachowych w odległości mniejszej niż 0,5 m od elementów ponaddachowych.
- 5.9.6. Wloty wpustów dachowych powinny być zabezpieczone specjalnymi kołpakami ochronnymi nałożonymi na wpust przed możliwością zanieczyszczenia liśćmi lub innymi elementami mogącymi stać się przyczyną niedrożności rur spustowych.
- 5.9.7. Przekroje poprzeczne rynien dachowych, rur spustowych i wpustów dachowych powinny być dostosowane do wielkości odwadnianych powierzchni dachu (stropodachu).
- 5.9.8. Rynny i rury spustowe z blachy powinny odpowiadać wymaganiom podanym w PN-EN 612:1999, uchwyty zaś do rynien i rur spustowych wymaganiom PN-EN 1462:2001, PN-B-94701:1999 i PN-B-94702:1999
- 5.9.9. Rynny dachowe i elementy wyposażenia z PVC-U powinny odpowiadać wymaganiom w PN-EN 607:1999.
- 5.9.10. Rynny z blachy stalowej ocynkowanej powinny być:
- wykonane z pojedynczych członów odpowiadających długości arkusza blachy i składane w elementy wielocłonowe,
 - łączone w złączach poziomych na zakład szerokości 40 mm; złącza powinny być lutowane na całej długości,
 - mocowane do uchwyty, rozstawionych w odstępach nie większych niż 50 cm,
 - rynny powinny mieć wlutowane wpusty do rur spustowych.
- 5.9.11. Rury spustowe z blachy stalowej ocynkowanej powinny być:
- wykonane z pojedynczych członów odpowiadających długości arkusza blachy i składane w elementy wielocłonowe,
 - łączone w złączach pionowych na rąbek pojedynczy leżący, a w złączach poziomych na zakład szerokości 40 mm; złącza powinny być lutowane na całej długości,
 - mocowane do ścian uchwyty, rozstawionymi w odstępach nie większych niż 3 m w sposób trwały przez wbicie trzpienia w spoiny muru lub osadzenie w zaprawie cementowej w wykutych gniazdach,

- rury spustowe odprowadzające wodę do kanalizacji powinny być wpuszczone do rury żeliwnej na głębokość kielicha.

6. KONTROLA JAKOŚCI ROBÓT

- 6.1. Kontrola jakości robót polega na sprawdzeniu zgodności ich wykonania z wymaganiami niniejszej specyfikacji
- 6.2. Kontrola wykonania podkładów pod pokrycia z blachy powinna być przeprowadzona przez Inspektora nadzoru przed przystąpieniem do wykonania pokryć zgodnie z wymaganiami normy PN-80/B-10240 p. 4.3.2.
- 6.3. Kontrola wykonania pokryć
- 6.3.1. Kontrola wykonania pokryć polega na sprawdzeniu zgodności ich wykonania z powołanymi normami przedmiotowymi i wymaganiami specyfikacji. Kontrola ta przeprowadzana jest przez Inspektora nadzoru:
- w odniesieniu do prac zanikających (kontrola międzyoperacyjna) – podczas wykonania prac pokrywczych,
 - w odniesieniu do właściwości całego pokrycia (kontrola końcowa) – po zakończeniu prac pokrywczych.
- 6.3.2. Pokrycia z blachy
1. Kontrolą międzyoperacyjną i końcową dotyczącą pokryć z blachy przeprowadza się sprawdzając zgodność wykonanych robót z wymaganiami norm: PN-61/B-10245, PN-EN 501:1999, PN-EN 506:2002, PN-EN 502:2002, PN-EN 504:2002, PN-EN 505:2002, PN-EN 507:2002, PN-EN 508-1:2002, PN-EN 508-2:2002, PN-EN 508-3:2000 oraz z wymaganiami niniejszej specyfikacji technicznej.
 2. Uznaje się, że badania dały wynik pozytywny gdy wszystkie właściwości materiałów i pokrycia dachowego są zgodne z wymaganiami niniejszej specyfikacji technicznej lub aprobaty technicznej albo wymaganiami norm przedmiotowych.

7. OBMIAR ROBÓT

- 7.1. Jednostką obmiarową robót jest:
- a) dla robót – Krycie dachu blachą i Obróbki blacharskie – m² pokrytej powierzchni. Z powierzchni nie potrąca się urządzeń obcych, jak np. wywiewki itp. o ile powierzchnia ich nie przekracza 0,50 m²,
 - b) dla robót – Rynny i rury spustowe – 1 m wykonanych rynien lub rur spustowych.
- 7.2. Ilość robót określa się na podstawie dokumentacji projektowej z uwzględnieniem zmian podanych w dokumentacji powykonawczej zaaprobowanych przez Inspektora nadzoru i sprawdzonych w naturze

8. ODBIÓR ROBÓT

- 8.1. Podstawę do odbioru wykonania robót – pokrycie dachu blachą stanowi stwierdzenie zgodności ich wykonania z dokumentacją projektową i zatwierdzonymi zmianami podanymi w dokumentacji powykonawczej.
- 8.2. Odbiór podkładu
- 8.1.1. Badania podkładu należy przeprowadzić w trakcie odbioru częściowego, podczas suchej pogody, przed przystąpieniem do pokrycia połaci dachowych.
- 8.2.2. Sprawdzenie równości powierzchni podkładu należy przeprowadzać za pomocą łąty kontrolnej o długości 3 m lub za pomocą szablonu z podziałką

milimetrową. Prześwit między sprawdzaną powierzchnią a łatą nie powinien przekroczyć 5 mm, w kierunku prostopadłym do spodku i 10 mm w kierunku równoległym do spadku.

8.3. Ogólne wymagania odbioru robót pokrywczych

- 8.3.1. Roboty pokrywcze, jako roboty zanikające, wymagają odbiorów częściowych. Badania w czasie odbioru częściowego należy przeprowadzać dla tych robót, do których dostęp później jest niemożliwy lub utrudniony.
- 8.3.2. Odbiór częściowy powinien obejmować sprawdzenie:
- podkładu,
 - jakości zastosowanych materiałów,
 - dokładności wykonania pokrycia,
 - dokładności wykonania obróbek blacharskich i ich połączenia z pokryciem.
- 8.3.3. Dokonanie odbioru częściowego powinno być potwierdzone wpisem do dziennika budowy.
- 8.3.4. Badania końcowe pokrycia należy przeprowadzić po zakończeniu robót, po deszczu.
- 8.3.5. Podstawę do odbioru robót pokrywczych stanowią następujące dokumenty:
- dokumentacja projektowa i dokumentacja powykonawcza,
 - dziennik budowy z zapisem stwierdzającym odbiór częściowy podłoża oraz poszczególnych warstw lub fragmentów pokrycia,
 - zapisy dotyczące wykonywania robót pokrywczych i rodzaju zastosowanych materiałów,
 - protokoły odbioru materiałów i wyrobów, które powinny zawierać:
 - zestawienie wyników badań międzyoperacyjnych i końcowych,
 - stwierdzenie zgodności lub niezgodności wykonania robót pokrywczych z dokumentacją,
 - spis dokumentacji przekazywanej inwestorowi. W skład tej dokumentacji powinien wchodzić program utrzymania pokrycia.
- 8.3.6. Odbiór końcowy polega na dokładnym sprawdzeniu stanu wykonanego pokrycia i obróbek blacharskich i połączenia ich z urządzeniami odwadniającymi, a także wykonania na pokryciu ewentualnych zabezpieczeń eksploatacyjnych.
- 8.3.7. Roboty uznaje się za zgodne z dokumentacją projektową, SST i wymaganiami Inspektora nadzoru, jeżeli wszystkie pomiary i badania z zachowaniem tolerancji wg pkt. 6 ST dały pozytywne wyniki.
Jeżeli chociaż jeden wynik badania daje wynik negatywny, pokrycie papowe nie powinno być odebrane.

W takim przypadku należy przyjąć jedno z następujących rozwiązań:

- poprawić i przedstawić do ponownego odbioru,
- jeżeli odchylenia od wymagań nie zagrażają bezpieczeństwu użytkowania i trwałości pokrycia, obniżyć cenę pokrycia,
- w przypadku gdy nie są możliwe podane rozwiązania – rozebrać pokrycie (miejsc nie odpowiadających ST) i ponownie wykonać roboty pokrywcze.

8.4. Odbiór pokrycia z blachy

- 8.4.1. Sprawdzenie wyglądu zewnętrznego pokrycia (nie ma dziur, pęknięć, odchylenia rąbków lub zwojów od linii prostej, złącza są prostopadłe do okapu itp.).
- 8.4.2. Sprawdzenie umocowania i rozstawienia żabek i łapek.
- 8.4.3. Sprawdzenie łączenia i umocowania arkuszy.
- 8.4.4. Sprawdzenie wykonania i umocowania pasów usztywniających.

8.5. Odbiór obróbek blacharskich, rynien i rur spustowych powinien obejmować:

- 8.5.1. Sprawdzenie prawidłowości połączeń poziomych i pionowych.

8.5.2. Sprawdzenie mocowania elementów do deskowania, ścian, kominów, wietrzników, włazów itp.

8.5.3. Sprawdzenie prawidłowości spadków rynien.

8.5.4. Sprawdzenie szczelności połączeń rur spustowych z przewodami kanalizacyjnymi. Rury spustowe mogą być montowane po sprawdzeniu drożności przewodów kanalizacyjnych.

8.6. Zakończenie odbioru

8.6.1. Odbioru pokrycia blachą potwierdza się: protokołem, który powinien zawierać:

- ocenę wyników badań,
- wykaz wad i usterek ze wskazaniem możliwości ich usunięcia,
- stwierdzenie zgodności lub niezgodności wykonania z zamówieniem.

9. PODSTAWA PŁATNOŚCI

9.1. Pokrycie dachu blachą

Płaci się za ustaloną ilość m² krycia, która obejmuje:

- przygotowanie stanowiska roboczego,
- dostarczenie materiałów i sprzętu,
- obsługę sprzętu nieposiadającego etatowej obsługi,
- ustawienie i rozbiórkę rusztowań o wysokości do 4 m,
- oczyszczenie podkładu,
- pokrycie dachu blachą płaską łącznie z przygotowaniem łapek i żabek oraz obrobienie kominów, kalenic, koszy, narożników łącznie z pokitowaniem lub
- (pokrycie dachu blachą trapezową i dachówkową lub płytami z tworzyw sztucznych łącznie z przycięciem płyt i obróbkę na żądany wymiar, umocowanie za pomocą wkrętów samogwintujących płyt dachowych, gąsiorów i obróbkę blacharskich oraz uszczelnienie kalenicy i okapu),
- oczyszczenie miejsca pracy z resztek materiałów,
- likwidacja stanowiska roboczego.

9.2. Obróbki blacharskie

Płaci się za ustaloną ilość m² obróbki wg ceny jednostkowej, która obejmuje:

- przygotowanie,
- zamontowanie i umocowanie obróbek w podłożu, zalutowanie połączeń,
- uporządkowanie stanowiska pracy.

9.3. Rynny i rury spustowe

Płaci się za ustaloną ilość „m” rynien wg ceny jednostkowej, która obejmuje:

- przygotowanie,
- zmontowanie, umocowanie rynien i rur spustowych oraz zalutowanie połączeń,
- uporządkowanie stanowiska pracy.

10. PRZEPISY ZWIĄZANE

10.1. Normy

- | | |
|-----------------|---|
| PN-B-02361:1999 | Pochylenia połaci dachowych. |
| PN-89/B-27617 | Papa asfaltowa na tekturze budowlanej. |
| PN-61/B-10245 | Roboty blacharskie budowlane z blachy stalowej ocynkowanej i cynkowej. Wymagania i badania techniczne przy odbiorze. |
| PN-EN 501:1999 | Wyroby do pokryć dachowych z metalu. Charakterystyka wyrobów z cynku do pokryć dachowych układanych na ciągłym podłożu. |
| PN-EN *506:2002 | Wyroby do pokryć dachowych z metalu. Charakterystyka wyrobów samonośnych z blachy miedzianej lub cynkowej. |

- PN-EN 504:2002 Wyroby do pokryć dachowych z metalu. Charakterystyka wyrobów z blachy miedzianej układanych na ciągłym podłożu.
- PN-EN 505:2002 Wyroby do pokryć dachowych z metalu. Charakterystyka wyrobów płytowych ze stali układanych na ciągłym podłożu.
- PN-EN 508-1:2002 Wyroby do pokryć dachowych z metalu. Charakterystyka wyrobów samonośnych z blachy stalowej, aluminiowej lub ze stali odpornej na korozję. Część 1: Stal.
- PN-EN 508-2:2002 Wyroby do pokryć dachowych z metalu. Charakterystyka wyrobów samonośnych z blachy stalowej, aluminiowej lub ze stali odpornej na korozję. Część 2: Aluminium.
- PN-EN 508-3:2002 Wyroby do pokryć dachowych z metalu. Charakterystyka wyrobów samonośnych z blachy stalowej, aluminiowej lub ze stali odpornej na korozję. Część 3: Stal odporna na korozję.
- PN-EN 502:2002 Wyroby do pokryć dachowych z metalu. Charakterystyka wyrobów samonośnych z blachy ze stali odpornej na korozję, układanych na ciągłym podłożu.
- PN-EN 507:2002 Wyroby do pokryć dachowych z metalu. Charakterystyka wyrobów samonośnych z blachy aluminiowej, układanych na ciągłym podłożu.
- PN-B-94701:1999 Dachy. Uchwyty stalowe ocynkowane do rur spustowych okrągłych.
- PN-EN 1462:2001 Uchwyty do rynien okapowych. Wymagania i badania.
- PN-EN 612:1999 Rynny dachowe i rury spustowe z blachy. Definicje, podział i wymagania.
- PN-B-94702:1999 Dachy. Uchwyty stalowe ocynkowane do rynien półokrągłych.
- PN-EN 607:1999 Rynny dachowe i elementy wyposażenia z PCV-U. Definicje, wymagania i badania.

10.2. Inne dokumenty i instrukcje

Warunki techniczne wykonania i odbioru robót budowlanych – część C: zabezpieczenie i izolacje, zeszyt 1: Pokrycia dachowe, wydane przez ITB – Warszawa 2004 r.

SZCZEGÓŁOWA SPECYFIKACJA TECHNICZNA

B-08.00 ELEMENTY OTWOROWE OKNA, DRZWI CPV 45421100-5

1. Wstęp.

1.1. Przedmiot SST.

Przedmiotem niniejszej szczegółowej specyfikacji technicznej są wymagania dotyczące wykonania i odbioru stolarki okiennej i drzwiowej .

1.2. Zakres stosowania SST.

Szczegółowa specyfikacja techniczna jest stosowana jako dokument przetargowy i kontraktowy przy zleceniu i realizacji robót wymienionych w pkt. 1.1.

1.3. Zakres robót objętych SST.

Roboty, których dotyczy specyfikacja, obejmują wszystkie czynności umożliwiające i mające na celu wykonanie montażu stolarki drzwiowej i okiennej.

Stolarka i ślusarka budowlana – powinna spełniać aktualne wymagania izolacyjności akustycznej i infiltracji powietrza – wg zharmonizowanej normy PN-EN 14351-1:2006 „Okna i drzwi. Norma wyrobu, właściwości eksploatacyjne”, spełniać wymagania izolacyjności cieplnej i inne wymagania związane z oszczędnością energii, jak dla wyrobów od 31 grudnia 2020 r. – wg Załącznika nr 2. Rozporządzenia Ministra Infrastruktury z dnia 12 kwietnia 2002 r. w sprawie warunków technicznych, jakim powinny odpowiadać budynki i ich usytuowanie (Dz. U. z 2015 r., poz. 1422, tj. z późn. zm.).

1.4. Określenia podstawowe.

Określenia podane w niniejszej SST są zgodne z obowiązującymi odpowiednimi normami.

1.5. Ogólne wymagania dotyczące robót.

Wykonawca robót jest odpowiedzialny za jakość ich wykonania oraz za zgodność z dokumentacją projektową, SST i poleceniami Inżyniera. Stolarka budowlana powinna spełniać wymagania izolacyjności akustycznej i infiltracji powietrza – wg zharmonizowanej normy PN-EN 14351-1:2006 „Okna i drzwi. Norma wyrobu, właściwości eksploatacyjne”.

2. Materiały.

Wbudować należy stolarkę kompletnie wykończoną wraz z okuciami i powłokami malarskimi.

2.1. Drewno.

Do produkcji stolarki budowlanej powinna być stosowana tarcica iglasta oraz półfabrykaty tarte odpowiadające normom państwowym. (wg dokumentacji z klejonego drewna mahoniowego)

Wilgotność bezwzględna drewna w stolarce okiennej i drzwiowej powinna zawierać się w granicach 10-16%.

Dopuszczalne wady i odchyłki wymiarów stolarki drzwiowej i okiennej nie powinny być większe niż podano poniżej.

Różnice wymiarów w mm okien drzwi

wymiary zewn. ościeżnicy do 1 m		5	5
powyżej 1m		5	5
różnica długości przeciwległych elementów	do 1 m	1	1
ościeżnicy mierzona w świetle	powyżej 1m	2	2
skrzydło we wrębie	szerokość do 1 m	1	
	powyżej 1m	2	
	wysokość powyżej 1m	2	
różnica długości przekątnych do 1 m		2	
przekątnych skrzydeł we wrębie 1 do 2 m		3	3
	powyżej 2 m	3	3
przekroje szerokość do 50 mm		1	
	powyżej 50 mm	2	
elementów grubość do 40 mm		1	
	powyżej 40 mm	2	
grubość skrzydła			1

2.2. Okucia budowlane.

- 2.2.1. Każdy wyrób stolarki budowlanej powinien być wyposażony w okucia Zamykające, łączące, zabezpieczające i uchwyto- osłonowe.
- 2.2.2. Okucia powinny odpowiadać wymaganiom norm państwowych, a w przypadku braku takich norm - wymaganiom określonym w świadectwie ITB dopuszczającym stosowania wyroby stolarki budowlanej wyposażone w okucie, na które nie została ustanowiona norma.
- 2.2.3. Okucia stalowe powinny być zabezpieczone fabrycznie trwałymi powłokami antykorozyjnymi. Okucia nie zabezpieczone należy, przed ich zamocowaniem, pokryć minią ołowianą lub farbą ftalową, chromianową przeciwrzewną.
- 2.2.4. Okucia obwiedniowe zapewniające otwieranie okien z poziomu podłogi.
- 2.2.5. Zamki drzwiowe z atestowaną wkładką wielozapadkową, klasy C.
- 2.2.6. Skrzydła drzwiowe wyposażone w samozamykacze.

2.3. Środki do impregnowania wyrobów stolarskich.

- 2.3.1. Elementy stolarki budowlanej powinny być zabezpieczone przed Korozją biologiczną. Należy impregnować:
 - elementy drzwi,
 - powierzchnie stykające się ze ścianami ościeżnic.
- 2.3.2. Doboru środków impregnacyjnych należy dokonać zgodnie z wytycznymi stosowania środków ochrony drewna podanymi w świadectwach ITB.
- 2.3.3. Środki stosowane do ochrony drewna w stolarce budowlanej nie mogą zawierać składników szkodliwych dla zdrowia i powinny mieć pozytywną opinię Państwowego Zakładu Higieny.
- 2.3.4. Środków ochrony drewna przeznaczonych do zabezpieczenia powierzchni zewnętrznych elementów stolarki budowlanej narażonych na bezpośrednie działanie czynników atmosferycznych – nie należy stosować do zabezpieczania powierzchni elementów od strony pomieszczenia.

2.4. Środki do gruntowania wyrobów stolarskich.

- 2.4.1. Do gruntowania wyrobów stolarki budowlanej należy stosować pokost Naturalny lub syntetyczny oraz bioodporne farby do gruntowania.

2.4.2. Jeżeli na budowę dostarczona jest stolarka gruntowana, należy podać rodzaj środka użytego do gruntowania.

2.5. Farby i lakiery do malowania stolarki budowlanej.

Do malowania wyrobów stolarki budowlanej należy stosować:

- do elementów konfekcjonowanych należy stosować zestaw farb Chemoutwardzalnych szybkoschnących wg. BN-71/6113-46
- do elementów pozostałych farby ftalowe podkładowe wg PN-C-81901/2002, oraz farby ftalowe ogólnego stosowania wg. BN-79/6115-44 lub emalie olejno-żywiczne i ftalowe ogólnego stosowania wg. BN-76/6115-38.

2.6. Szkło

Do szklenia należy stosować szkło płaskie walcowane wg. PN-78/B-13050. Okna szklone pakietem jednokomorowym, termoizolacyjnym o wsp. $U=1.1 \text{ W/m}^2\text{K}$.

2.7. Projektowana stolarka budowlana..

UWAGA: Większość okien i drzwi montowana jest w otworach istniejących. Wszystkie wymiary należy sprawdzić w naturze. Stolarka i ślusarka powinna spełniać wszystkie wymagania parametrów przenikania ciepła.

2.8. Składowanie elementów

Wszystkie wyroby należy przechowywać w magazynach zamkniętych, suchych i przewiewnych, zabezpieczonych przed opadami atmosferycznymi. Podłogi w pomieszczeniu magazynowym powinny być utwardzone, poziome i równe.

Wyroby należy układać w jednej lub kilku warstwach w odległości nie mniejszej niż 1 m od czynnych urządzeń grzejnych i zabezpieczyć przed uszkodzeniem.

2.9. Okna.

Stolarka okienna z profili PCV, drewnopodobna, w kolorze winchester.

Okucia antywłamaniowe, w kolorze czarnym.

Szkło bezpieczne w częściach nie otwieranych.

Stolarka zewnętrzna - pakiet ciepły - szyba termoizolacyjna o współczynniku $U(\text{max}) [W/(m^2 \cdot K)] = 0,9$.

Okna z oznaczeniem O2' - wyposażone w nawiewniki okienne, higrosterowane.

2.10. Drzwi zewnętrzne wejściowe.

Drzwi zewnętrzne, wejściowe, aluminiowe, dwuskrzydłowe, przeszklone, z pakietem szkła ciepłym, szkło bezpieczne, malowane w kolorze ciemnej zieleni.

Stolarka wewnętrzna - pakiet ciepły - szyba termoizolacyjna o współczynniku $U(\text{max}) [W/(m^2 \cdot K)] = 0,9$.

Okucia blokujące, antywłamaniowe w kolorze czarnym. Pochwyty rurowe, aluminiowy, malowany proszkowo na kolor czarny.

Zamek patentowy.

Skrzydło prowadzące w świetle przejścia min. 90 cm.

Światło przejścia po otwarciu obu skrzydeł min. 120 cm.

2.11. Drzwi zewnętrzne techniczne.

Drzwi zewnętrzne, techniczne, aluminiowe. Skrzydło drzwiowe w okleinie drewnopodobnej w kolorze stolarki okiennej - winchester.

Okucia blokujące, antywłamaniowe w kolorze czarnym.

2.12. Drzwi wewnętrzne.

Drzwi wewnętrzne, płytowe, pełne.

Konstrukcja drzwi wykonana z płyty wiórowej otworowej, wzmocnionej wewnętrznym ramiakiem ze sklejki, obłożone płytą HDF. Wykończone okleiną kolorze stolarki

okiennej - winchester. Ościeżnice regulowane w wybranym wykończeniu drzwi. Drzwi do łazienek z podcięciem wentylacyjnym. W dolnej części - otwory o sumarycznym przekroju nie mniejszym niż 0,022 m² dla dopływu powietrza.

Okucia w kolorze czarnym.

Drzwi do łazienek zaopatrzone w zamek z blokadą łazienkową.

3. Sprzęt.

Roboty można wykonać przy użyciu dowolnego typu sprzętu zaakceptowanego przez Inżyniera.

4. Transport.

Każda partia wyrobów przewidziana do wysyłki powinna zawierać wszystkie elementy przewidziane normą lub projektem indywidualnym. Okucia nie zamontowane do wyrobu przechowywać i transportować w odrębnych opakowaniach.

Elementy do transportu należy zabezpieczyć przed uszkodzeniem przez odpowiednie opakowanie.

Zabezpieczone przed uszkodzeniem elementy przewozić w miarę możliwości przy użyciu palet lub jednostek kontenerowych.

Elementy mogą być przewożone dowolnymi środkami transportu zaakceptowanymi przez Inżyniera, oraz zabezpieczone przed uszkodzeniami, przesunięciem lub utratą stateczności.

Sposób składowania wg punktu 2.8.

5. Wykonanie robót.

5.1. Przygotowanie ościeży.

5.1.1. Przed osadzeniem stolarki należy sprawdzić dokładność wykonania ościeża, do którego ma przylegać ościeżnica. W przypadku występujących wad w wykonaniu ościeża lub zabrudzenia powierzchni ościeża, ościeże należy naprawić i oczyścić.

5.1.2. Stolarkę okienną należy zamocować w punktach rozmieszczonych w ościeżu zgodnie z wymaganiami podanymi w tabeli poniżej.

Wymiary zewnętrzne (cm)		Liczba punktów zamocowań	Rozmieszczenie punktów zamocowań	
wysokość	szerokość		w nadprożu i progu	na stojaku
1	2	3	4	5
Do 150	do 150	4	nie mocuje się	po 2
	150±200	6	po 2	po 2
	powyżej 200	8	po 3	po 2
Powyżej 150	do 150	6	nie mocuje się	po 3
	150±200	8	po 1	po 3
	powyżej 200	10	po 2	po 3

5.1.3. Skrzydła okienne i drzwiowe, ościeżnice powinny mieć usunięte wszystkie drobne wady powierzchniowe, np pęknięcia, wyrwy. Wymienione ubytki należy wypełnić kitem syntetycznym (ftalowym).

5.2. Osadzanie i uszczelnianie stolarki

5.2.1. Osadzanie parapetów

* Osadzenie parapetów wykonywać po całkowitym osadzeniu i uszczelnieniu okien.

5.2.3. Osadzanie stolarki drzwiowej.

- * Dokładność wykonania ościeży powinna odpowiadać wymogom dla robót murowych wg SST S-01.00.00.
 - * Ościeżnicę mocować za pomocą kotew lub haków osadzonych w ościeżu. Ościeżnicę należy zabezpieczyć przed korozją biologiczną od strony muru.
 - * Szczeliny między ościeżnicą a murem wypełnić materiałem izolacyjnym dopuszczonym do tego celu świadectwem ITB.
 - * Przed trwałym zamocowaniem należy sprawdzić ustawienie ościeżnic w pionie i poziomie;
 - * Po zmontowaniu drzwi dokładnie zamknąć i sprawdzić luzy.
- Dopuszczalne wymiary luzów w stykach elementów stolarskich.

Miejsca luzów	Wielkość luzu i odchyłek	
	okien	drzwi
1	2	3
Luzy między skrzydłami	+2	+2
Między skrzydłami a ościeżnicą	-1	-1

5.3. Powłoki malarskie.

Powierzchnia powłok nie powinna mieć uszkodzeń.

Barwa powłoki powinna być jednolita, bez widocznych poprawek, śladów pędzla, rys i odprysków.

Wykonane powłoki nie powinny wydzielać nieprzyjemnego zapachu i zawierać substancji szkodliwych dla zdrowia.

Zastosowane powłoki laminowane.

UWAGA: Okna i drzwi montowana są w otworach istniejących. Wszystkie wymiary należy sprawdzić w naturze. Stolarka i ślusarka powinna spełniać wszystkie wymagania parametrów przenikania ciepła.

6. Kontrola jakości.

6.1. Zasady kontroli jakości

powinny być zgodne z wymogami PN-88/B-10085 dla stolarki j okiennej i drzwiowej, PN-72/B-10180 dla robót szklarskich.

6.2. Ocena jakości powinna obejmować:

- sprawdzenie zgodności wymiarów,
- sprawdzenie zgodności elementów odtwarzanych (z elementami dostarczonymi do odwzorowania,
- sprawdzenie jakości materiałów z których została wykonana stolarka,
- sprawdzenie prawidłowości wykonania z uwzględnieniem szczegółów konstrukcyjnych,
- sprawdzenie działania skrzydeł i elementów ruchomych, okuć oraz ich funkcjonowania,
- sprawdzenie prawidłowości zmontowania i uszczelnienia.

Roboty podlegają odbiorowi.

7. Obmiar robót.

Jednostką obmiarową robót jest: m² wbudowanej stolarki w świetle ościeżnic.

8. Odbiór robót.

Wszystkie roboty wymienione w SST podlegają zasadom odbioru robót zanikających.

Odbiór obejmuje wszystkie materiały podane w punkcie 2, oraz czynności wyszczególnione w punkcie 5.

9. Podstawa płatności.

Płatność.

Płaci się za ustaloną ilość wykonanych robót w jednostkach podanych w pkt.

7. Cena obejmuje:

- dostarczenie gotowej stolarki,
- osadzenie stolarki w przygotowanych otworach z uszczelnieniem i ewentualnym obiciem listwami,
- dopasowanie i wyregulowanie
- ewentualną naprawę powstałych uszkodzeń.

10. Przepisy związane.

- PN-B-I 0085:2001 Stolarka budowlana. Okna i drzwi. Wymagania i badania.
- PN-72/B-10180 Roboty szklarskie. Warunki i badania techniczne przy odbiorze.
- PN-78/B-13050 Szkło płaskie walcowane.
- PN-75/B-94000 Okucia budowlane. Podział.
- PN-B-30150:97 Kit budowlany trwale plastyczny.
- BN-67/6118-25 Pokosty sztuczne i syntetyczne.
- BN-82/6118-32 Pokost lniany.
- PN-C-81901:2002 Farby olejne do gruntowania ogólnego stosowania.
- PN-C-81901:2002 Farby olejne i ftalowe nawierzchniowe ogólnego stosowania.
- BN-71/6113-46 Farby chemoutwardzalne na stolarkę budowlaną.
- PN-C-81607:1998 Emalie olejno-żywiczne, ftalowe modyfikowane i ftalowe kopolimeryzowane styrenowane.
- Album typowej stolarki okiennej i drzwiowej dla budownictwa ogólnego B-2-1 (PR 5) 84.
- Stolarka budowlana. Poradnik-informator. BISPROL 2000.

SZCZEGÓŁOWA SPECYFIKACJA TECHNICZNA

B-09.00

TYNKI I GŁADZIE

CPV 45410000-4

1. Wstęp.

1.1. Przedmiot SST.

Przedmiotem niniejszej szczegółowej specyfikacji technicznej są wymagania dotyczące wykonania i odbioru tynków i gładzi wewnętrznych oraz tynków zewnętrznych.

1.2. Zakres stosowania SST.

Szczegółowa specyfikacja techniczna jest stosowana jako dokument przetargowy i kontraktowy przy zlecaniu i realizacji robót wymienionych w pkt.1.1.

1.3. Zakres robót objętych SST.

Roboty, których dotyczy specyfikacja, obejmują wszystkie czynności umożliwiające i mające na celu wykonanie tynków zewnętrznych i wewnętrznych obiektu .

1.4. Określenia podstawowe.

Określenia podane w niniejszej SST są zgodne z obowiązującymi odpowiednimi normami.

1.5. Ogólne wymagania dotyczące robót.

Wykonawca robót jest odpowiedzialny za jakość ich wykonania oraz za zgodność z dokumentacją projektową, SST i poleceniami Inżyniera.

2. Materiały.

2.1. Woda (PN-EN 1008:2004)

Do przygotowania zapraw stosować można każdą wodę zdatną do picia, oraz wodę z rzeki lub jeziora.

Niedozwolone jest użycie wód ściekowych, kanalizacyjnych bagiennych oraz wód zawierających tłuszcze organiczne, oleje i muł.

2.2. Piasek (PN-EN 13139:2003)

2.2.1. Piasek powinien spełniać wymagania obowiązującej normy przedmiotowe, a w szczególności:

- nie zawierać domieszek organicznych,
- mieć frakcje różnych wymiarów, a mianowicie: piasek drobnoziarnisty 0,25-0,5 mm, piasek średnioziarnisty 0,5-1,0 mm, piasek gruboziarnisty 1,0-2,0 mm

2.2.2. Do spodnich warstw tynku należy stosować piasek gruboziarnisty, do warstw wierzchnich - średnioziarnisty

2.2.3. Do gładzi piasek powinien być drobnoziarnisty i przechodzić całkowicie przez sito o prześwicie 0,5 mm.

2.3. Zaprawy budowlane cementowo-wapienne

2.3.1. Marka i skład zaprawy powinny być zgodne z wymaganiami normy państwowej.

2.3.2. Przygotowanie zapraw do robót murowych powinno być wykonywane mechanicznie.

2.3.3. Zaprawę należy przygotować w takiej ilości, aby mogła być wbudowana

możliwie wcześnie po jej przygotowaniu tj. ok. 3 godzin.

2.3.4. Do zapraw tynkarskich należy stosować piasek rzeczny lub kopalniany.

2.3.5. Do zapraw cementowo-wapiennych należy stosować cement portlandzki z dodatkiem żużla lub popiołów lotnych 25 i 35 oraz cement hutniczy 25 pod warunkiem, że temperatura otoczenia w ciągu 7 dni od chwili zużycia zaprawy nie będzie niższa niż +5°C.

2.3.6. Do zapraw cementowo-wapiennych należy stosować wapno sucho gaszone lub gaszone w postaci ciasta wapiennego otrzymanego z wapna niegaszonego, które powinno tworzyć jednolitą i jednobarwną masę, bez grudek niegaszonego wapna i zanieczyszczeń obcych. Skład objętościowy zapraw należy dobierać doświadczalnie, w zależności od wymaganej marki zaprawy oraz rodzaju cementu i wapna.

2.4. Gotowe zaprawy szpachlowe.

Gotowe zaprawy szpachlowe.

Uwaga: W pomieszczeniach piwnic i tzw. „wilgotnych” – nie stosować żadnych preparatów gipsowych tj. tynki gipsowe i szpachle gipsowe!

3. Sprzęt.

Roboty można wykonać przy użyciu dowolnego typu sprzętu.

4. Transport.

Materiały i elementy mogą być przewożone dowolnymi środkami transportu. Podczas transportu materiały powinny być zabezpieczone przed uszkodzeniami lub utratą stateczności.

5. Wykonanie robót.

5.1. Ogólne zasady wykonywania tynków.

a) Przed przystąpieniem do wykonywania robót tynkowych powinny być zakończone wszystkie roboty stanu surowego, roboty instalacyjne podtynkowe, zamurwane przebiccia i bruzdy, osadzone ościeżnice drzwiowe i okienne.

b) Zaleca się przystąpienie do wykonywania tynków po okresie osiadania i skurczów murów tj. po upływie 4-6 miesięcy po zakończeniu stanu surowego.

c) Tynki należy wykonywać w temperaturze nie niższej niż +5°C pod warunkiem, że w ciągu doby nie nastąpi spadek poniżej 0°C. W niższych temperaturach można wykonywać tynki jedynie przy zastosowaniu odpowiednich środków zabezpieczających, zgodnie z „Wytycznymi wykonywania robót budowlano-montażowych w okresie obniżonych temperatur”.

d) Zaleca się chronić świeżo wykonane tynki zewnętrzne w ciągu pierwszych dwóch dni przed nasłonecznieniem dłuższym niż dwie godziny dziennie. W okresie wysokich temperatur świeżo wykonane tynki powinny być w czasie wiązania i twardnienia, tj. w ciągu 1 tygodnia, zwilżane wodą.

5.2. Przygotowanie podłoży.

5.2.1. Spoiny w murach ceglanych.

W ścianach przewidzianych do tynkowania nie należy wypełniać zaprawą spoin przy zewnętrznych licach na głębokości 5-10 mm. Bezpośrednio przed tynkowaniem podłoże należy oczyścić z kurzu

szczotkami oraz usunąć plamy z rdzy i substancji tłustych. Plamy z substancji tłustych można usunąć przez zmycie 10% roztworem szarego mydła lub przez wypalenie lampą benzynową.

Nadmiernie suchą powierzchnię podłoża należy zwilżyć wodą.

5.3. Wykonywania tynków trójwarstwowych.

5.3.1. Tynk trójwarstwowy powinien być wykonany z obrzutki, narzutu i gładzi. Narzut tynków wewnętrznych należy wykonać według pasów i listew kierunkowych.

5.3.2. Gładź należy nanosić po związaniu warstwy narzutu, lecz przed jej stwardnieniem. Podczas zacierania warstwa gładzi powinna być mocno dociskana do warstwy narzutu.

Należy stosować zaprawy cementowo-wapienne - w tynkach nie narażonych na zawilgocenie o stosunku 1:1:4, - w tynkach narażonych na zawilgocenie oraz w tynkach zewnętrznych o stosunku 1:1:2.

5.4. Wykonanie tynków i gładzi gipsowych.

5.4.1. Warunki przystąpienia do robót

– Przed przystąpieniem do wykonania robót tynkarskich powinny być zakończone wszystkie roboty stanu surowego, roboty instalacyjne podtynkowe, zamurwane przebiecia i bruzdy, wykonane podkłady przewidziane w dokumentacji projektowej i szczegółowej specyfikacji technicznej, osadzone ościeżnice drzwiowe i okienne, jeśli nie należą do tzw. stolarki konfekcjonowanej.

– Zaleca się przystąpienie do wykonywania tynków po okresie osiadania i skurczów murów tj. po upływie 4-6 miesięcy od zakończenia stanu surowego.

– Bez specjalnych środków zabezpieczających prace tynkarskie w warunkach zimowych mogą być wykonywane tylko wtedy, gdy temperatura powietrza, materiałów oraz podłoża tynku jest nie niższa niż +5°C pod warunkiem, że w ciągu doby nie nastąpi spadek temperatury poniżej 0°C. W niektórych przypadkach, określonych we wskazówkach producenta mieszanki tynkarskiej, konieczne może stać się zachowanie wyższych temperatur minimalnych.

Przy tynkowaniu wewnętrznych powierzchni, które nie posiadają jeszcze zewnętrznej izolacji cieplnej należy zwrócić uwagę na możliwość gwałtownego obniżenia temperatury tynkowanego elementu w warunkach zimowych.

– Bez specjalnych osłon ograniczających wpływ czynników atmosferycznych tynki pocienione zewnętrzne powinny być wykonywane przy bezwietrznej i bezdeszczowej pogodzie.

– Wilgotność względna powietrza przy wykonywaniu tynków pocienionych barwionych nie może przekraczać 80%.

– Przy wykonywaniu wyprawy pocienionej na powierzchni tynku podkładowego należy zachować minimalny czas przerwy technologicznej, dostosowany do warunków pogodowych i lokalnej wentylacji, nie krótszy niż 3 tygodnie, o ile wskazówki producenta mieszanki tynkarskiej nie stanowią inaczej.

5.4.2. Wymagania dotyczące podłoża pod tynki gipsowe

Podłożem może być powierzchnia bezpośrednio przeznaczona do otynkowania lub podkład, na który nakłada się wyprawę.

Tynki gipsowe można wykonywać na podłożach:

- z betonów zwykłych (w konstrukcjach monolitycznych i prefabrykowanych),
- z autoklawizowanych betonów komórkowych,
- z zaprawy cementowej marki M4-M7,
- z zaprawy cementowo-wapiennej marki M2-M7,

– z gipsu i płyt kartonowo-gipsowych.

Podłoża powinny być równe, mocne, jednorodne, równomiernie chłone wodę, szorstkie, suche, nie pylące, wolne od wykwitów, bez rys i pęknięć. Powierzchnia ewentualnego tynku podkładowego nie powinna być wygładzona lub zatarta.

Nadlewki, nacieki i wystające nierówności podłoża należy skuć lub zeszlifować.

Rysy, raki, kawerny i ubytki podłoża należy naprawić zaprawą cementową lub specjalnymi masami naprawczymi, na które wydane są aprobaty techniczne. Zabrudzenia powierzchni smarami, olejami, bitumami, farbami należy usunąć, zmywając odpowiednimi preparatami odtłuszczającymi albo stosując środki mechaniczne (np. piaskowanie).

Z podłoża należy usunąć warstwę pylącą oraz odpylić powierzchnię.

Wystające lub widoczne nieusuwalne elementy metalowe powinny być zabezpieczone antykorozyjnie. Podłoża z płyt gipsowo-kartonowych powinny mieć zaszpachlowane styki płyt i wkręty mocujące.

Podkłady z tynków zwykłych powinny spełniać wymagania PN-70/B-10100, odpowiednie do założonej w dokumentacji projektowej i specyfikacji technicznej – odmiany i kategorii tynku podkładowego.

Uwzględniając stan podłoża, wskazówki pochodzące od producenta mieszanki tynkarskiej oraz warunki atmosferyczne, w których nakładana będzie wyprawa, konieczne może być wstępne przygotowanie podłoża do tynkowania, poprzez jego zwilżenie wodą, zagruntowanie bądź zastosowanie środków zwiększających przyczepność tynku do podłoża. Jako środki zwiększające przyczepność tynku do podłoża stosowane są:

- obrzutka wstępna,
- zaprawy i szlamy zwiększające przyczepność,
- substancje płynne tzw. mostki adhezyjne.

Dobór ewentualnych działań wstępnego przygotowania podłoża musi być zgodny z zaleceniami producenta mieszanki tynkarskiej oraz wymaganiami dokumentacji projektowej i szczegółowej specyfikacji technicznej.

5.4.3 Wykonanie tynków gipsowych (gładz gipsowa)

Rodzaj i typ tynku a także wymagania w zakresie mieszanki tynkarskiej określone są w dokumentacji projektowej i specyfikacji technicznej.

Tynki gipsowe mogą być jedno- lub wielowarstwowe (dwu- lub trzywarstwowe).

Ze względu na technikę wykonania i sposób obrobienia powierzchni różni się następujące typy tynków gipsowych:

- zaciągane i gładzone – wykonywane przez zatarcia i zaciągnięcia pacą wyprawy do uzyskania gładkiej powierzchni lub w przypadku mas zawierających okrągłe ziarna, zagłębienia w kształcie rowków,
- natryskowe – wykonywane metodą natrysku miotełką, pędzlem, agregatem tynkarskim lub pistoletem tynkarskim,
- wyłaczane – wykonywane przez modelowanie nałożonej warstwy za pomocą rolki.

Grubość tynków gipsowych (gładzi gipsowych) wynosi od 0,2 do 1,5 cm.

Przy wykonywaniu tynków należy bezwzględnie przestrzegać instrukcji producenta mieszanki tynkarskiej w zakresie przygotowania podłoża i masy tynkarskiej, a także warunków nakładania masy tynkarskiej oraz jej pielęgnacji.

Ponadto przy wykonywaniu tynków należy przestrzegać następujących zasad ogólnych:

- mieszankę tynkarską dobierać tak, by zapewnić zgodność założonej w dokumentacji projektowej i szczegółowej specyfikacji technicznej grubości tynku i jego poszczególnych warstw (tynki wielowarstwowe) z zaleceniami producenta wybranej mieszanki tynkarskiej,
- obowiązkowo stosować technikę wykonywania i reżimy technologiczne (np. minimalne przerwy technologiczne) oraz sposób obrobienia tynku zgodne z procedurami wykonawczymi zawartymi we wskazówkach producenta mieszanki tynkarskiej,
- profile tynkarskie dobierać odpowiednio do ich przyszłej funkcji (profile narożnikowe, stykowe, szczelinowe, dylatacyjne itp.) oraz z uwzględnieniem zgodności materiału z którego wykonany jest profil, z przewidywanym rodzajem tynku,
- nie dopuszczać do powstania pustych przestrzeni za profilami tynkarskimi np. listwami narożnikowymi,
- elementy wpuszczane w tynk (np. ramy okienne) osadzać równomiernie na całym obwodzie,
- w miejscach narażonych na pęknięcia zakładać siatkę, _ w narożnikach wypukłych i na krawędziach zakładać kątowniki aluminiowe perforowane.
- nacięcia tynku („kontrolowane pęknięcia”) wykonywać przed przystąpieniem do ostatniego etapu wykończenia tynku np. zacierania, wygładzania; na ścianach wewnętrznych nacięcia tynku są niedozwolone.
- ewentualne zbrojenie tynku siatką należy wykonywać zgodnie z wymaganiami dokumentacji projektowej i specyfikacji technicznej oraz zaleceniami z instrukcji producenta mieszanki tynkarskiej,
- świeże tynki wewnętrzne w okresie letnim powinny być chronione przed zbyt intensywnym działaniem promieni słonecznych i opadami deszczu, a w okresie zimowym przed mrozem,
- tynki wewnętrzne, po ich nałożeniu, powinny mieć zapewnioną dobrą wentylację.

5.5. Wymagania dotyczące tynków gipsowych

- 5.5.1. Przyczepność tynku do podłoża polegająca na mechanicznym połączeniu się zaprawy z podłożem powinna zapewnić takie przyleganie i zespolenie tynku z podłożem, aby po stwardnieniu zaprawy nie występowały odparzenia, pęcherze itp. Oznaczenie przyczepności tynku do podłoża należy wykonywać wg PN-85/B-04500. Wzajemna przyczepność poszczególnych warstw w tynkach wielowarstwowych badana metodą kwadracikowania powinna dawać wynik pozytywny i nie powinna być mniejsza niż przyczepność całego tynku do podłoża.
- 5.5.2. Odporność tynków na uszkodzenia mechaniczne. Miarą odporności na uszkodzenia jest brak wypadania kwadracików przy badaniu młotkiem Baronne'go wg pkt. 6.4.2.1. niniejszej SST.
- 5.5.3. Grubość gotowych tynków w zależności od rodzaju podłoża i mieszanki tynkarskiej, sposobu wykonania oraz liczby warstw, powinna wynosić $0,2 \div 1,5$ cm – z tym, że dla tynków jednowarstwowych grubość ta powinna wynosić $0,2 \div 0,4$ cm, a dla wielowarstwowych $0,3 \div 0,8$ cm. w tynkach wielowarstwowych grubość każdej warstwy powinna zawierać się w granicach $0,1-0,5$ cm.
- 5.5.4. Cechy powierzchni otynkowanych. Powierzchnie tynków powinny być gładkie lub mieć fakturę wynikającą z techniki obrobienia powierzchni, a także odznaczać się jednolitą barwą – bez smug i plam oraz prześwitów podłoża. Powierzchnie te nie powinny pylić.

Wykwity w postaci nalotu wykrystalizowanych na powierzchni tynku roztworów soli przenikających z podłoża, a także zacieki mające postać trwałych śladów oraz wykwity pleśni itp. są niedopuszczalne.

Nie dopuszcza się występowania pęcherzy, rys i spękań na powierzchni tynku. Powierzchnie tynków pokrytych powłoką malarską z farb wodnych lub wodorozcieńczalnych powinny pozwalać na ich renowację bez uszkodzenia (rozmycia) tynku.

5.5.5. Prawidłowość wykonania powierzchni i krawędzi tynków

Powierzchnie tynków powinny być tak wykonane, aby tworzyły regularne płaszczyzny pionowe lub poziome zgodnie z zaprojektowanym obrysem. Krawędzie przecinania się powierzchni otynkowanych powinny być prostoliniowe, a kąty dwuścienne utworzone przez te powierzchnie powinny być kątami prostymi lub powinny być zgodne z kątami przewidzianymi w dokumentacji projektowej. Dopuszczalne odchyłki – jak dla tynków wewnętrznych kat. III wg PN-70/B-10100.

Widoczne miejscowe nierówności lub wgłębienia na gładko otynkowanej powierzchni, nie wynikające z techniki wykonania, są niedopuszczalne. Natomiast w przypadku tynków na elementach prefabrykowanych dopuszcza się widoczne skosy wyrównujące uskoki w płaszczyźnie licowej, wynikające z dopuszczalnych dla tych prefabrykatów odchyłek wymiarowych lub z tolerancji montażu.

5.5.6. Wykończenie naroży i obrzeży tynków oraz tynków na stykach i przy szczelinach dylatacyjnych.

Naroża oraz wszelkie obrzeża tynków powinny być wykonane zgodnie z dokumentacją projektową.

Tynki na stykach z powierzchniami inaczej wykończonymi, przy ościeżnicach i podokiennikach, powinny być zabezpieczone przed pęknięciami i odpryskami przez odcięcie. W miejscach przebiegu szczelin dylatacyjnych tynk powinien być przecięty i wykończony stosownie do wymagań dokumentacji projektowej i specyfikacji technicznej.

5.6. Wykonanie projektowanych tynków wewnętrznych.

1) Na ścianach w przebudowywanych pomieszczeniach budynku wykonać remont [wymianę] i uzupełnienie tj. wykonanie nowych tradycyjnych tynków wewnętrznych wraz z wykonaniem gładzi gipsowych na ścianach i stropach.

2) Po demontażu starych zabudów i okładzin – na ścianach istniejących – uzupełnić i naprawić niestabilne tynki wewnętrzne [skuć, a następnie wykonać nowe tynki równe, gładkie i pionowe]. Należy skuć wszystkie odstające i niezwiązane

z murami stare tynki w pomieszczeniach, gdzie stwierdzono zawilgocenie lub zasolenie ścian zewnętrznych na murach wewnętrznych. Powierzchnie murów, po usunięciu starych i niestabilnych tynków powinny być oczyszczone. Podłoże musi być nośne, czyste, stabilne i wolne od zabrudzeń, i substancji zmniejszających przyczepność. Zaleca się mechaniczne oczyszczenie podłoża, usunięcie starych powłok malarskich wraz z niespójnymi tynkami. Mury ceglane oczyścić z brudu, kurzu i luźnych cząstek.

W przypadku odkrycia pod tynkiem miejsc zawilgoconych, zagrzybionych lub zasolonych, takie tynki należy usunąć wraz ze skorodowaną zaprawą ze spoin między cegłami [również na obszarze o szerokości nie mniejszej niż 80 cm okalającego, nieuszkodzonego tynku]. Mur i spoiny przetrzeć szczotką drucianą. Jeśli spoiny są zmurszałe należy je wyskrobać na głębokość 1,5÷2 cm. Wszelkie zabrudzenia, tłuste plamy czy zanieczyszczenia z farb, rdzy, sadzy usunąć przez zmycie 10% roztworem mydła lub przez wypalenie przy pomocy np. palnika

gazowego. Systemowym preparatem zneutralizować szkodliwe sole budowlane – roztworem impregnującym do neutralizacji soli budowlanych [wodny roztwór (sześćiofluorokrzemianu cynku), który przekształca sole rozpuszczalne w wodzie (chlorki, siarczany) w sole nierozpuszczalne lub trudnorozpuszczalne ograniczając przemieszczanie tych soli do świeżego, jeszcze niehydrofobowego tynku, przy dwukrotnym powlekanii] oraz zlikwidować ewentualne biologiczne skażenie podłoży mineralnych w postaci np.: bakterii i grzybów pleśniowych [roztworem wodnym na bazie amoniaku i aldehydów].

Obrzutkę murów wykonać o grubość warstwy: $\leq 0,5$ cm, z zaprawy cementowej z dodatkiem środka [emulsji z tworzyw sztucznych na bazie butadienostyrolu] lub równoważne, do plastyfikowania i polepszania przyczepności wypraw grubowarstwowych z równoczesnym polepszeniem ich ciągliwości i zaprawy służącej do spoinowania.

- 3) Prace tynkarskie poprzedzić sprawdzeniem, pod względem wytrzymałości, stanu podłoży murowych, które powinny być zabezpieczone przed wilgocią i kapilarnym podciąganiem wody gruntowej. Podłoże musi być nośne, czyste, stabilne, wolne od zabrudzeń i substancji zmniejszających przyczepność. Jeśli to potrzebne podłoża należy piaskować, frezować i/lub szlifować. Tynki ścian wykonać, po szczepnym gruntowaniu, na oczyszczonych z pyłów murach – kategorii III, zatarte (pod okładziny) oraz szpachlowane gładzią gipsową (pod powłoki malarskie).
- 4) Projektowane tradycyjne tynki cementowo-wapienne, o grubości min. 1,5 cm, ze względu na miejsce stosowania, rodzaj podłoża, rodzaj zaprawy, liczbę warstw i technikę wykonania, powinny odpowiadać normie PN-70/B-10100 p.3. „*Roboty tynkowe. Tynki zwykłe. Wymagania i badania przy odbiorze*”, lub równoważne.
- 5) Tynki muszą być równe, trwałe, czyste, nośne, wolne od zgorzelin, wykwitów i powłok antyadhezyjnych, wolne od substancji zmniejszających przyczepność, jak np. kurz, mleczo cementowe i zabezpieczone przed podsiąkaniem.
- 6) W pomieszczeniach tzw. „mokrych” nie zaleca się stosować preparatów gipsowych!
- 7) Uwaga: W celu wyrównania oraz uzyskania odpowiedniej chłonności podłoża – zarówno tynków tradycyjnych, jak i zabudów gipsowo-kartonowych – po ich wyschnięciu – wykonać ponowne gruntowanie systemowe, odpowiednie: pod okładziny i pod powłoki malarskie.

6. Kontrola jakości.

Kryteria oceny jakości i odbioru.

- * sprawdzenie zgodności z dokumentacją techniczną ułożenia wykładzin
- * sprawdzenie odbiorów międzyoperacyjnych podłoża i materiałów,
- * sprawdzenie dokładności spoin wg normy PN-72/B-06190.

6.1. Zaprawy.

W przypadku gdy zaprawa wytwarzana jest na placu budowy, należy kontrolować jej markę i konsystencję w sposób podany w obowiązującej normie.

Wyniki odbiorów materiałów i wyrobów powinny być każdorazowo wpisywane do dziennika budowy.

6.2. Badania przed przystąpieniem do robót tynkowych

Przed przystąpieniem do robót tynkowych należy przeprowadzić badania materiałów, które będą wykorzystywane do wykonywania robót oraz kontrolę i odbiór (międzyoperacyjny) podłoża.

6.2.1. Badania materiałów

Badanie materiałów przeprowadza się pośrednio na podstawie zapisów w dzienniku budowy dotyczących przyjęcia materiałów na budowę oraz dokumentów towarzyszących wysyłce materiałów przez dostawcę, potwierdzających zgodność użytych materiałów z wymaganiami dokumentacji projektowej i specyfikacji technicznej robót tynkowych, opracowanej dla realizowanego przedmiotu zamówienia, oraz normami powołanymi w pkt. 2.2. niniejszej specyfikacji technicznej.

6.2.2. Badania przygotowania podłoża

Stan podłoża podlega sprawdzeniu w zakresie:

- a) wilgotności – poprzez ocenę wyglądu, próbę dotyku lub zwilżania, ewentualnie w razie potrzeby pomiar wilgotności szczątkowej przy pomocy wilgotnościomierza elektrycznego,
- b) równości powierzchni – poprzez ocenę wyglądu i sprawdzenie przy pomocy łąty,
- c) przywierających ciał obcych, kurzu i zabrudzenia – poprzez ocenę wyglądu i próbę ścierania,
- d) obecności luźnych i zwiędzłych części podłoża – poprzez próbę drapania (skrobania) i dotyku,
- e) zabrudzenia powierzchni olejami, smarami, bitumami, farbami – poprzez ocenę wyglądu i próbę zwilżania,
- f) chłonności podłoża – poprzez ocenę wyglądu oraz próbę dotyku i zwilżania,
- g) obecność wykwitów – poprzez ocenę wyglądu,
- h) złuszczenia i powierzchniowego odspajania podłoża – poprzez ocenę wyglądu.

Świeże podkłady z tynku zwykłego podlegają badaniom zgodnie z PN-70/B-10100.

Wyniki badań powinny być porównane z wymaganiami podanymi w pkt. 5.3., a następnie odnotowane w formie protokołu kontroli, wpisane do dziennika budowy i akceptowane przez inspektora nadzoru.

6.3. Badania w czasie robót.

Badania w czasie robót tynkowych polegają na bieżącym sprawdzaniu zgodności ich wykonania z dokumentacją projektową oraz wymaganiami specyfikacji technicznej i instrukcji producenta mieszanki tynkarskiej.

6.4. Badania w czasie odbioru robót

6.4.1. Zakres i warunki wykonywania badań

Badania w czasie odbioru robót przeprowadza się celem oceny czy spełnione zostały wszystkie wymagania dotyczące wykonanych robót tynkowych, w szczególności w zakresie:

- zgodności z dokumentacją projektową i specyfikacją techniczną wraz z wprowadzonymi zmianami naniesionymi w dokumentacji powykonawczej,
- jakości zastosowanych materiałów i wyrobów,
- prawidłowości przygotowania podłoża,
- prawidłowości wykonania tynków pocienionych.

Przy badaniach w czasie odbioru robót należy wykorzystywać wyniki badań dokonanych przed przystąpieniem do robót i w trakcie ich wykonywania oraz zapisy w dzienniku budowy dotyczące wykonanych robót.

Do badań odbiorowych należy przystąpić nie później niż przed upływem 1 roku od daty ukończenia robót tynkowych.

Badania w czasie odbioru tynków pocienionych zewnętrznych przeprowadzać należy podczas bezdeszczowej pogody, w temperaturze powietrza nie niższej niż +5°C.

Przed przystąpieniem do badań przy odbiorze należy sprawdzić na podstawie dokumentów:

- a) czy załączone wyniki badań dokonanych przed przystąpieniem do robót potwierdzają,
 że przygotowane podłoża nadawały się do położenia tynku a użyte materiały spełniały wymagania pkt. 2 niniejszej ST,
 b) czy w okresie wykonywania tynku pocienionego temperatura otoczenia w ciągu doby nie spadła poniżej 0°C.

6.4.2. Opis badań

- 6.4.2.1. Sprawdzenie przyczepności tynku do podłoża należy przeprowadzać metodą podaną w PN-85/B-04500. Jako badania orientacyjne dopuszcza się stosowanie opukiwania tynku lekkim drewnianym młotkiem (brak głośnego odgłosu świadczy o dobrej przyczepności). W przypadku tynków gipsowych sprawdzenie należy wykonać na tynkach suchych i po ich zwilżeniu wodą.
 Przyczepność międzywarstwową tynków wielowarstwowych należy sprawdzić za pomocą przyrządu zwanego młotkiem Baronnie'go metodą kwadracikowania, tj. próba krzyżowego nacinania wyprawy i poddania jej uderzeniom stempla o ciężarze 250 gramów przy badaniu po 7 dniach od wykonania tynków, a co najmniej 500 gramów – po 28 dniach. Brak wypadania kwadracików pod uderzeniem świadczy o dostatecznej przyczepności.
- 6.4.2.2. Sprawdzenie odporności tynków na uszkodzenia mechaniczne należy przeprowadzać młotkiem Baronnie'go metodą kwadracikowania jak w pkt. 6.4.2.1. niniejszej ST.
- 6.4.2.3. Sprawdzenie mrozoodporności tynków należy przeprowadzać na podstawie świadectwa badania wg PN-85/B-04500 odporności na działanie mrozu próbek stwardniałej zaprawy.
- 6.4.2.4. Sprawdzenie grubości tynków. W pięciu dowolnie wybranych miejscach powierzchni otynkowanej wynoszącej nie więcej niż 5000 m² należy wyciąć próbki kontrolne o wymiarach 2x2 cm lub o średnicy około 3 cm w taki sposób, aby podłoże zostało odsłonięte lecz nie naruszone. Odsłonięte podłoże należy oczyścić z ewentualnych pozostałości zaprawy. Pomiar grubości tynku powinien być wykonany przymiarem z dokładnością do 1 mm. Za przeciętną grubość tynku badanej powierzchni otynkowanej należy przyjmować wartość średnią pomiaru w pięciu otworach.
 W przypadku badania tynku o powierzchni większej niż 5000 m² należy na każde rozpoczęte 1000 m² wyciąć jeden dodatkowy otwór.
- 6.4.2.5. Sprawdzenie wyglądu i innych właściwości powierzchni otynkowanych.
 Wygląd powierzchni otynkowanych (barwa, obecność wykwitów, spękań itp.) należy sprawdzić za pomocą oględzin zewnętrznych. Gładkość powierzchni oraz brak pylenia należy sprawdzać przez potarcie tynku dłonią. Odporność powierzchni otynkowanych na działanie opadów atmosferycznych lub rozmywanie podczas renowacyjnych robót malarskich należy sprawdzać w sposób następujący:
 – powierzchnię tynku należy zwilżyć wodą za pomocą pędzla ławkowca i natychmiast przeprowadzić próbę odporności na uderzenia metodą kwadracikowania, stosując uderzenie stempla o ciężarze 250 gramów; próba ta powinna dać wynik dodatni (brak wypadania kwadracików).
- 6.4.2.6. Sprawdzenie prawidłowości wykonania powierzchni i krawędzi tynków należy przeprowadzić wg PN-70/B-10100.
- 6.4.2.7. Sprawdzenie wykończenia tynków na narożach i obrzeżach, stykach i przy szczelinach dylatacyjnych należy przeprowadzić wzrokowo oraz przez pomiar równocześnie z badaniem wyglądu powierzchni otynkowanych wg pkt. 6.4.2.5. niniejszej ST.

Wyniki badań powinny być porównane z wymaganiami podanymi w pkt. 5.5. niniejszej specyfikacji technicznej, opisane w dzienniku budowy i protokole podpisanym przez przedstawicieli inwestora (zamawiającego) oraz wykonawcy.

7. Obmiar robót.

7.1. Tynki.

Jednostką obmiarową robót jest m². Ilość robót określa się na podstawie projektu z uwzględnieniem zmian zaakceptowanych przez Inżyniera i sprawdzonych w naturze.

8. Odbiór robót.

8.1. Odbiór podłoża.

Odbiór podłoża należy przeprowadzić bezpośrednio przed przystąpieniem do robót tynkowych. Podłoże powinno być przygotowane zgodnie z wymaganiami w pkt. 5.2.1. Jeżeli odbiór podłoża odbywa się po dłuższym czasie od jego wykonania, należy podłoże oczyścić i zmyć wodą.

8.2. Odbiór tynków.

8.2.1. Ukształtowanie powierzchni, krawędzie przecięcia powierzchni oraz kąty dwuścienne powinny być zgodne z dokumentacją techniczną.

8.2.2. Dopuszczalne odchylenia powierzchni tynku kat. III od płaszczyzny i odchylenie krawędzi od linii prostej - nie większe niż 3 mm i w liczbie nie większej niż 3 na całej długości łaty kontrolnej 2 m.

Odchylenie powierzchni i krawędzi od kierunku:

- pionowego - nie większe niż 2 mm na 1 m i ogółem nie więcej niż 4 mm w po mieszczeniu,
- poziomego - nie większe niż 3 mm na 1 m i ogółem nie więcej niż 6 mm na całej powierzchni między przegrodami pionowymi (ściany, belki itp.).

8.2.3. Niedopuszczalne są następujące wady:

- wykwyty w postaci nalotu wykrystalizowanych na powierzchni tynków roztworów soli przenikających z podłoża, pilśni itp.,
- trwałe ślady zacieków na powierzchni, odstawanie, odparzenia i pęcherze wskutek niedostatecznej przyczepności tynku do podłoża.

9. Podstawa płatności.

Tynki wewnętrzne.

Płaci się za ustaloną ilość m² powierzchni ściany wg ceny jednostkowej, która obejmuje:

- przygotowanie zaprawy,
- dostarczenie materiałów i sprzętu,
- ustawienie i rozbiórkę rusztowań,
- umocowanie i zdjęcie listew tynkarskich
- osiatkowanie bruzd,
- obsadzenie kratak wentylacyjnych i innych drobnych elementów,
- reperacje tynków po dziurach i hakach,
- oczyszczenie miejsca pracy z resztek materiałów.

10. Przepisy związane.

PN-85/B-04500

Zaprawy budowlane. Badania cech fizycznych i wytrzymałościowych.

PN-70/B-10100

Roboty tynkowe. Tynki zwykłe. Wymagania i badania

	przy odbiorze.
PN-EN 1008:2004	Woda zarobowa do betonu. Specyfikacja. Pobieranie próbek.
PN-EN 13139:2003	Kruszywa do zaprawy.
PN-EN 771-6:2002	Wymagania dotyczące elementów murowych. Elementy murowe z kamienia naturalnego.
PN-B-11205:1997	Elementy kamienne.
PN-B-79406;97, PN-B-79405;99 PN-72/B-06190	Płyty kartonowo-gipsowe Roboty kamieniarskie. Okładzina kamienna. Wymagania w zakresie wykonywania i badania przy odbiorze.
PN-69/B-10280	Roboty malarskie budowlane farbami wodnymi i wodnorozcieńczalnymi farbami emulsyjnymi.
PN-EN 1015-3:2000	Metody badań zapraw do murów. Określenie konsystencji świeżej zaprawy (za pomocą stolika rozplywu).
PN-EN 1015-4:2000	Metody badań zapraw do murów. Określenie konsystencji świeżej zaprawy (za pomocą penetrometru).
PN-EN 1015-12:2002	Metody badań zapraw do murów. Część 12. Określenie przyczepności do podłoża stwardniałych zapraw na obrzutkę i do tynkowania.
PN-B-10106:1997	Tynki i zaprawy budowlane. Masy tynkarskie do wypraw pocienionych.
PN-B-10109:1998 PN-70/B-10100	Tynki i zaprawy budowlane. Suche mieszanki tynkarskie. Roboty tynkowe. Tynki zwykłe. Wymagania i badania przy odbiorze.
PN-65/B-10101	Roboty tynkowe. Tynki szlachetne. Wymagania i badania przy odbiorze.
PN-EN 197-1:2002	Cement. Część 1: skład, wymagania i kryteria zgodności dotyczące cementów powszechnego użytku.
PN-EN 197-2:2002	Cement. Część 1: skład, wymagania i kryteria zgodności dotyczące cementów powszechnego użytku.
	Cement. Część 2: Ocena zgodności.
PN-EN 459-1:2003	Wapno budowlane. Część 1: Definicje, wymagania i kryteria zgodności.
PN-EN 934-6:2002	Domieszki do betonu, zaprawy i zaczynu. Część 6: Pobieranie próbek, kontrola zgodności i ocena zgodności.
PN-EN 1015-2:2000	Metody badań zapraw do murów. Pobieranie i przygotowanie próbek zapraw do murów.
PN-79/B-06711 PN-88/B-32250 PN-B-03434:1999	Kruszywa mineralne. Piaski do zapraw budowlanych. Materiały budowlane. Woda do betonów i zapraw. Wentylacja. Przewody wentylacyjne. Podstawowe wymagania i badania.
PN-EN 1503:2001	Wentylacja budynków. Przewody proste i kształtki wentylacyjne z blachy o przekroju prostokątnym.

SZCZEGÓŁOWA SPECYFIKACJA TECHNICZNA

B-10.00 OKŁADZINY I WYKŁADZINY Z PŁYTEK CERAMICZNYCH

CPV 45430000-0

1. Wstęp.

1.1. Przedmiot SST.

Przedmiotem niniejszej szczegółowej specyfikacji technicznej są wymagania dotyczące wykonania i odbioru okładzin i wykładzin z płytek ceramicznych .

1.2. Zakres stosowania SST.

Szczegółowa specyfikacja techniczna jest stosowana jako dokument przetargowy i kontraktowy przy zlecaniu i realizacji robót wymienionych w pkt.1.1.

1.3. Zakres robót objętych SST.

Roboty, których dotyczy specyfikacja, obejmują wszystkie czynności umożliwiające i mające na celu wykonanie tynków zewnętrznych i wewnętrznych obiektu .

1.4. Określenia podstawowe.

Określenia podane w niniejszej SST są zgodne z obowiązującymi odpowiednimi normami.

1.5. Ogólne wymagania dotyczące robót.

Wykonawca robót jest odpowiedzialny za jakość ich wykonania oraz za zgodność z dokumentacją projektową, SST i poleceniami Inżyniera.

2. Materiały.

2.1. Kompozycje klejące

muszą odpowiadać wymaganiom PN-EN 12004:2002 lub odpowiednich aprobat technicznych.

Płytki ceramiczne podłogowe.

2.2 Płytki ceramiczne ścienne.

Powinny odpowiadać wymaganiom jednej z wymienionych norm: PN-EN 159:1996, PN-EN 176:1996, PN-EN 177:1997, PN-EN 178:1998, PN-ISO 13006:2001 lub odpowiednim aprobatom technicznym.

Szkliwione płytki ceramiczne.

2.2.1. Płytki glazury - płytki ścienne szkliwione

1. Płytki ceramiczne ścienne

Płytki ścienne na bazie cementu Stara Cegła odcień gotycki to niesamowita imitacja starej, oryginalnej XIX wiecznej cegły..

Płytki wykonane są na bazie cementu o grubości około 1,5 cm i wym. ok. 7x27 cm. Idealnie nadają się zarówno do wewnątrz i na zewnątrz. Są w 100% odporne na warunki atmosferyczne, mrozoodporne, lekkie.

W zetknięciu z wodą płytka ścienna nie puchnie, nie "lasuje" się jak zwykła cegła. Tym samym charakteryzują się doskonałą jakością i wytrzymałością.

Dane techniczne:

Wymiary płytki: ok 27x7x1,5 cm

Ilość płytek na 1 m² - 50 szt. (przy założeniu 1 cm fugi)

Waga 1 m² płytek: ok. 20 kg

Wykonanie: cement barwiony w masie

Powtarzalność wzorów płytek: ok 1/100

2. Płyty gresowe ciemnoszare, np. tubądzin grand cave graphite lub równoważne – dolny pas oraz podłoga lub równoważne

Przeznaczenie	Łazienka, salon, taras
Rozmiar	1198x598 mm
Grubość	10 mm
Rektyfikacja	Tak
Powierzchnia	Mat
Ścieralność	III
Antypoślizgowość	R10 A
Mrozoodporność	Tak
Zastosowanie	Na zewnątrz / Wewnątrz

2.3. Płytki ceramiczne podłogowe

2.3.1. Płyty gresowe

Ścieralność	III
Antypoślizgowość	R11
Mrozoodporność	Tak
Zastosowanie	Na zewnątrz / Wewnątrz

2.4. Zaprawy do spoinowania

muszą odpowiadać wymaganiom odpowiednich aprobat technicznych lub norm.

Każda partia materiału powinna być dostarczona na budowę z kopią certyfikatu lub deklaracji zgodności, stwierdzającej zgodność właściwości technicznych z wymaganiami podanymi w normach i aprobatkach technicznych.

Materiał dostarczony bez tych dokumentów nie może być stosowany.

3. Sprzęt.

Do wykonywania robót okładzinowych i wykładzinowych należy stosować:

- szczotki o sztywnym włosiu lub druciane do czyszczenia powierzchni podłoża,
- szpachle i packi metalowe lub z tworzywa sztucznego,
- narzędzia lub urządzenia do cięcia płytek,
- packi ząbkowane stalowe lub z tworzywa o wysokości ząbków 6-12 mm do rozprowadzania kompozycji klejących,
- łąty do sprawdzania równości powierzchni,
- poziomnice,
- wkładki dystansowe,
- mieszadła koszyczkowe napędzane wiertarką elektryczną oraz pojemniki do przygotowywania kompozycji klejących,
- gąbki do mycia oraz czyszczenia okładziny i wykładziny.

4. Transport.

Materiały i elementy mogą być przewożone dowolnymi środkami transportu.

Podczas transportu materiały powinny być zabezpieczone przed uszkodzeniami lub utratą stateczności i rozsypaniem.

5. Wykonanie robót.

5.1. Warunki przystąpienia do robót

Przed przystąpieniem do robót okładzinowych powinny być zakończone:

- wszystkie roboty budowlane, z wyjątkiem malowania ścian,
- podłogi z materiałów mineralnych włącznie z cokolikiem,
- roboty instalacyjne, wodno-kanalizacyjne, centralnego ogrzewania z przeprowadzeniem ciśnieniowych prób wodnych, instalacje elektryczne bez montażu osprzętu,
- wszystkie bruzdy, kanały i przebicia naprawione i wykończone tynkiem lub masami naprawczymi.

Temperatura nie powinna być niższa niż +5 °C w ciągu całej doby.

5.2. Wykonanie okładzin ścian.

5.2.1. Podłoża pod okładzinę

Podłożem pod okładziny ceramiczne mocowane na kompozycjach klejowych mogą być ściany betonowe, otynkowane mury z elementów drobnowymiarowych lub płyty gipsowo-kartonowe.

Przed przystąpieniem do robót okładzinowych należy sprawdzić prawidłowość przygotowania podłoża.

Podłoże betonowe powinno być czyste, odpylone, pozbawione resztek środków antyadhezyjnych i starych powłok, bez raków, pęknięć i ubytków. Połączenia i spoiny między elementami prefabrykowanymi powinny być płaskie, równe. W przypadku występowania małych nierówności należy je zeszlifować, a większe uskoki i ubytki wyrównać zaprawą cementową lub specjalnymi masami naprawczymi.

W przypadku ścian z elementów drobnowymiarowych tynk powinien być dwuwarstwowy (obrzutka + narzut) zatarty na ostro, wykonany z zaprawy cementowej lub cementowo-wapiennej marki M4-M7. W przypadku okładzin wewnętrznych ściana z elementów drobnowymiarowych może być otynkowana tynkiem gipsowym zatartym na ostro marki M4-M7. W zakresie wykonania krawędzi i powierzchni powinien on spełniać następujące wymagania:

- powierzchnia czysta, niepyląca, bez ubytków i tłustych plam, oczyszczona ze starych powłok malarskich,
- odchylenie powierzchni tynku od płaszczyzny oraz odchylenie krawędzi od inii prostej, mierzone łatą kontrolną o długości 2 m, nie może przekraczać 3 mm przy liczbie odchyłek nie większej niż 3 na długości łaty,
- odchylenie powierzchni tynku od kierunku pionowego nie może być większe niż 4 mm na wysokości kondygnacji,
- odchylenie powierzchni od kierunku poziomego nie może być większe niż 2 mm na 1 m.

Ewentualne ubytki i nierówności należy naprawić zaprawą cementową lub specjalnymi masami naprawczymi.

Nie dopuszcza się wykonywania okładzin ceramicznych mocowanych na kompozycjach klejących, na podłożach:

- pokrytych starymi powłokami malarskimi,
- z zaprawy cementowej, cementowo-wapiennej marki niższej niż M4,
- z zaprawy wapiennej i gipsowej oraz gładziach z nich wykonanych.

5.2.2. Wykonanie okładziny.

Płytki ceramiczne przed przyklejeniem należy posegregować według wymiarów, gatunków i odcieni. Następnie należy wyznaczyć na ścianie linię

poziomą, od której układane będą płytki (może to być linia wyznaczona przez cokół posadzki oraz przygotować kompozycję klejącą zgodnie z instrukcją producenta.

Kompozycję klejącą trzeba rozprowadzić pacą ząbkowaną ustawioną pod kątem około 50°. Kompozycja powinna być nałożona równomiernie i pokrywać całą powierzchnię ściany. Powierzchnia z nałożoną warstwą kompozycji klejącej powinna pozwolić na wykonanie okładziny w ciągu około 15 minut.

Po nałożeniu kompozycji klejącej układamy płytki warstwami poziomymi, począwszy od wyznaczonej na ścianie linii. Nakładając płytkę, trzeba ją lekko przesunąć po podłożu (ok. 1-2 cm), ustawić w żądanej pozycji i docisnąć tak, aby warstwa kleju pod płytką miała grubość 4-6 mm. Przesunięcie nie może powodować zgarniania kompozycji klejącej.

W celu dokładnego umocowania płytki i utrzymania oczekiwanej szerokości spoiny należy stosować wkładki dystansowe.

Po wykonaniu fragmentu okładziny należy usunąć nadmiar kompozycji klejącej ze spoin między płytkami. Po związaniu zaprawy klejami należy usunąć wkładki dystansowe i wypełnić spoiny zaprawą do fugowania.

Płytki na narożach układać bez zastosowania listew do płytek ceramicznych, wykonując szlifowanie krawędzi płytek pod kątem 45°.

5.2.3. Kontrola wykonania okładziny

Kontrola wykonanej okładziny powinna obejmować:

- zgodność wykonania z dokumentacją techniczną lub umową (przez oględziny i pomiary),
- stan podłoża na podstawie protokołów badań międzyoperacyjnych,
- jakość materiałów na podstawie deklaracji zgodności lub certyfikatów zgodności przedłożonych przez dostawców,
- prawidłowość wykonania okładziny przez sprawdzenie:
- przyczepności okładziny, która przy lekkim opukiwaniu nie powinna wydawać głuchego odgłosu,
- odchylenia krawędzi od kierunku poziomego i pionowego, przy użyciu łąty o długości 2 m (nie powinno przekraczać 2 mm na długości łąty 2 m),
- odchylenia powierzchni od płaszczyzny łątą o długości 2 m (nie powinno być większe niż 2 mm na całej długości łąty),
- prawidłowości przebiegu i wypełnienia spoin poziomnicą i pionem z dokładnością do 1 mm,
- grubości warstwy kompozycji klejącej pod płytką, która nie powinna przekraczać wartości określonej przez producenta w instrukcji, na podstawie zużycia kompozycji klejącej.

5.3. Okładziny ścian pomieszczeń sanitarnohigienicznych

- 1) W pomieszczeniach sanitarnohigienicznych tj. projektowanych toaletach [WC], aneksie socjalnym (poza stałą zabudową) i w pomieszczeniu porządkowym – na ścianach do wysokości ca 2,1 m [co najmniej do 2,0 m] – wykonać łatwe do utrzymania w czystości [wymagana odporność na zabrudzenia, łatwość zmywania i trwałość], a przy tym estetyczne – okładziny z dekoracyjnych szklawionych płytek ceramicznych porcelanowego gresu.
- 2) Projektowana aplikacja ściennych płytek ceramicznych [ze szlachetnej kamionki porcelanowej: gresu porcelanowego szklawionego; prasowanych na sucho o małej nasiąkliwości wodnej: grupa Gla, szklawione (GL), zgodnych z normą PN-EN 14411-2013-04 lub równoważne, o nasiąkliwości H₂O: ≤ 0,5%; wytrzymałość na zginanie: min. 35 N/mm²; odpornych na pęknięcia włoskowate; odpornych na szok termiczny; odpornych na działanie środków chemicznych (min. klasa GA) i płamienie (min. klasa 5); o powierzchni gładkiej (glazurowanej);

- mrozoodpornych; w I gatunku; rektyfikowanych, dużego formatu ca 30x60 cm], lub równoważne, w jasnych kolorach pastelowych.
- 3) Wzory, układ i kolorystykę płytek – z aktualnie dostępnej oferty producentów – na roboczo przedstawić do wyboru Użytkownika i nadzoru Zamawiającego.
 - 4) Płytki ceramiczne układać – po systemowym przygotowaniu i uszczelnieniu podłoża [przy i za „natryskiem”, jak dla pomieszczeń tzw. „mokrych” zagrożonych podsiąkaniem – co najmniej do 2 m] – na systemowym kleju typu *flex* [elastycznym i odkształcalnym, dobranym zgodnie z normą PN-EN 12004] lub równoważne, zapewniając konieczne 100% przyleganie płytek do podłoża [klejenie bez pustek pod płytką (warstwa kontaktowa / warstwa grzebieniowa)].
 - 5) Spoinowanie płytek ściennych – wykonać o szerokości do 2 mm – elastyczną zaprawą fugową odporną na przenikanie wody i zabrudzenia [z efektem perlenia; łatwo zmywalną; o delikatnej gładkiej powierzchni], w kolorze o ton jaśniejszym od barwy płytek.
 - 6) Nad umywalkami toalet – w modułarny układ płytek ściennych dopasować i wkleić [na silikonie montażowym] – lustra fazowane [po obwodzie ca 20 mm].

5.4. Wykonanie wykładziny posadzek.

5.4.1. Podłoża pod wykładziny

Podłoże pod wykładziny ceramiczne może stanowić beton lub zaprawa cementowa. Podkłady z zaprawy cementowej powinny mieć wytrzymałość na ściskanie minimum 12 MPa, a na zginanie 3 MPa. Podkłady betonowe powinny być wykonane z betonu co najmniej klasy B-20.

Grubość podkładów cementowych powinna wynosić między innymi:

- 25 mm dla podkładu związanego z podłożem,
- 35 mm dla podkładu na izolacji przeciwwilgociowej,
- 40 mm dla podkładu pływającego na warstwie izolacji akustycznej lub cieplnej.

Grubość podkładu betonowego powinna wynosić minimum 50 mm.

Powierzchnia podkładu powinna być zatarta na ostro, bez raków, pęknięć i ubytków, czysta, pozbawiona resztek starych wykładzin i odpylona.

Niedopuszczalne są zabrudzenia bitumami i środkami antyadhezyjnymi.

Dozwolone odchylenie powierzchni podkładu od płaszczyzny, w dowolnym miejscu podkładu, nie może przekraczać 5 mm na całej długości łąty kontrolnej o długości 2 m,

W podkładzie należy wykonać, zgodnie z projektem, spadki i szczeliny dylatacyjne, konstrukcyjne i przeciwskurczowe. Na zewnątrz budynków powierzchnia zdylatowanych pól nie powinna być większa niż 10 m², przy maksymalnej długości boku nie większej niż 3,5 m.

Wewnątrz budynków pola dylatacyjne powinny mieć wymiary nie większe niż 5 x 6 m. Dylatacje powinny być wykonane w miejscach dylatacji budynku, wokół fundamentów maszyn, słupów konstrukcyjnych oraz na styku z innymi rodzajami wykładzin.

Szczegółowe informacje o układzie warstw podłogowych, wielkości i kierunku spadków, miejsc osadzenia wpustów oraz miejsc wykonania dylatacji powinny być podane w projekcie.

5.4.2. Wykonanie wykładziny.

Płytki ceramiczne przed przyklejeniem należy posegregować według wymiarów, gatunków i odcieni oraz wyznaczyć linię, od której układane będą płytki.

Następnie przygotowuje się kompozycję klejącą zgodnie z instrukcją producenta. Należy rozprowadzić ją po podłożu pacą ząbkowaną, ustawioną pod kątem około 50°. Kompozycja powinna być nałożona równomiernie i

pokrywać całą powierzchnię podłoża. Powierzchnia z nałożoną warstwą kompozycji klejącej powinna pozwolić na wykonanie wykładzin w ciągu 10 minut.

Po nałożeniu kompozycji klejącej płytki układa się od wyznaczonej linii. Nakładając płytkę, należy ją lekko przesunąć po podłożu (ok. 1-2 cm), ustawić w żądanej pozycji i docisnąć tak, aby warstwa kleju pod płytką miała grubość 6-8 mm.

Przesunięcie nie może powodować zgarniania kompozycji klejącej.

W celu dokładnego umocowania płytki i utrzymania oczekiwanej szerokości spoiny należy stosować wkładki dystansowe.

Po wykonaniu fragmentu wykładziny należy usunąć nadmiar kompozycji klejącej ze spoin między płytkami.

Zaleca się, aby szerokość spoiny wynosiła przy płytkach o długości boku:

- do 100 mm około 2 mm,
- od 100 mm do 200 mm około 3 mm,
- od 200 mm do 600 mm około 4 mm,
- powyżej 600 mm około 5-20 mm.

Po związaniu kleju należy usunąć wkładki dystansowe i wypełnić spoiny zaprawą do fugowania na menisk wklęsły.

W wykładzinie należy wykonać dylatację w miejscach dylatacji podkładu, a szczeliny dylatacyjne wypełnić masą dylatacyjną lub zastosować specjalne wkładki. Masa dylatacyjna i wkładki dylatacyjne powinny mieć aktualną aprobatę techniczną.

5.4.3. Kontrola wykonania wykładziny

Kontrola wykonanej wykładziny powinna obejmować:

- zgodność wykonania z dokumentacją techniczną lub umową, porównując wykładziny z projektem przez oględziny i pomiary (w tym wielkość i kierunek spadków, miejsca osadzenia wpustów itp.),
- stan podłoża na podstawie protokołów badań między operacyjnych,
- jakość materiałów na podstawie deklaracji zgodności lub certyfikatów zgodności przedłożonych przez dostawców,
- prawidłowość wykonania wykładziny przez sprawdzenie:
- przyczepności wykładziny, która przy lekkim opukiwaniu nie powinna wydawać głuchego odgłosu,
- odchylenia powierzchni od płaszczyzny łątą o długości 2 m (odchylenie to nie powinno być większe niż 3 mm na całej długości łąty),
- prawidłowości przebiegu i wypełnienia spoin łątą z dokładnością do 1 mm,
- grubości warstwy kompozycji klejącej pod płytkę, która nie powinna przekraczać grubości określonej przez producenta.

5.5. Wykonanie projektowanych okładzin posadzek

5.6. Konserwacja okładzin i wykładzin ceramicznych

Konserwacja okładzin i wykładzin ceramicznych polega na okresowym zmywaniu ich wodą z detergentami lub innymi środkami zalecanymi przez producenta oraz na uzupełnianiu ubytków zaprawy do fugowania.

6. Kontrola jakości.

Kryteria oceny jakości i odbioru.

- * sprawdzenie zgodności z dokumentacją techniczną ułożenia wykładzin
- * sprawdzenie odbiorów międzyoperacyjnych podłoża i materiałów,
- * sprawdzenie dokładności spoin wg normy PN-72/B-06190.

7. Obmiar robót.

Jednostką obmiarową robót jest m². Ilość robót określa się na podstawie projektu z uwzględnieniem zmian zaaprobowanych przez Inżyniera i sprawdzonych w naturze.

8. Odbiór robót.

Odbiór okładzin i wykładzin

Odbiór gotowych okładzin i wykładzin następuje po stwierdzeniu zgodności ich wykonania z zamówieniem, którego przedmiot określają projekt budowlany oraz specyfikacja techniczna wykonania i odbioru robót, a także dokumentacja powykonawcza, w której podane są uzgodnione zmiany dokonane podczas prac tynkowych.

W przypadku braku specyfikacji technicznej można uznać, że warunki techniczne wykonania i odbioru robót powinny być zgodne z uznanymi za standardowe w niniejszych wytycznych.

Zgodność wykonania okładzin i wykładzin stwierdza się na podstawie porównania wyników badań kontrolnych wymienionych w punkcie 5.3.3 (w przypadku wykładzin) z wymaganiami i tolerancjami podanymi w pozostałych punktach.

Okładziny i wykładziny powinny być odebrane, jeśli wszystkie wyniki badań kontrolnych są pozytywne. Jeżeli chociaż jeden wynik badania jest negatywny, okładzina lub wykładzina nie powinna zostać przyjęta.

W takim przypadku należy przyjąć jedno z następujących rozwiązań;

- jeżeli to możliwe, poprawić okładzinę lub wykładzinę i przedstawić ją do ponownego odbioru,
- jeżeli odchylenia od wymagań nie zagrażają bezpieczeństwu użytkownika i trwałości okładziny lub wykładziny oraz jeżeli inwestor wyrazi zgodę – obniżyć wartość wykonanych robót,
- w przypadku, gdy nie są możliwe podane wyżej rozwiązania - usunąć okładzinę lub wykładzinę i wykonać je ponownie.

Protokół odbioru gotowych okładzin i wykładzin powinien zawierać:

- ocenę wyników badań,
- wykaz wad i usterek ze wskazaniem możliwości ich usunięcia,
- stwierdzenie zgodności lub niezgodności wykonania okładzin lub wykładzin z zamówieniem.

9. Podstawa płatności

Okładziny ścian i wykładziny.

Płaci się za ustaloną ilość m² powierzchni ułożonej okładziny i wykładziny,

1 mb cokolika wg ceny jednostkowej, która obejmuje:

- przygotowanie zaprawy klejącej,
- przygotowanie podłoża,
- dostarczenie materiałów i sprzętu,
- moczenie płytek, docinanie płytek,
- ustawienie i rozbiórką rusztowań,
- wykonanie okładziny z wypełnieniem spoin i oczyszczeniem powierzchni,
- zamurowanie przebić,
- obsadzenie krętek wentylacyjnych i innych drobnych elementów,
- reperacje tynków,
- oczyszczenie miejsca pracy z pozostałości materiałów.

10. Przypisy związane

- PN-EN 12004:2002 Kleje do płytek. Definicje i wymagania techniczne.
- PN-ISO 13006:2001 Płytki i płyty ceramiczne. Definicje, klasyfikacja, właściwości i znakowanie.
- PN-EN 87:1994 Płytki i płyty ceramiczne ściennie i podłogowe. Definicje, klasyfikacja, właściwości i znakowanie.
- PN-EN 159:1996 Płytki i płyty ceramiczne prasowane na sucho o nasiąkliwości wodnej $E > 10\%$. Grupa B III.
- PN-EN 176:1996 Płytki i płyty ceramiczne prasowane na sucho o małej nasiąkliwości wodnej $E < 3\%$. Grupa B I.
- PN-EN 177:1997 Płytki i płyty ceramiczne prasowane na sucho o nasiąkliwości wodnej $3\% < E < 6\%$. Grupa B Ha.
- PN-EN 178:1998 Płytki i płyty ceramiczne prasowane na sucho o nasiąkliwości wodnej $6\% < E < 10\%$. Grupa B IIb.
- PN-70/B-10100 Roboty tynkowe. Tynki zwykłe. Wymagania i badania przy odbiorze.

SZCZEGÓŁOWA SPECYFIKACJA TECHNICZNA

B-11.00 PRZEGRODY Z PŁYT GIPSOWO – KARTONOWYCH NA RUSZCIE STALOWYM

CPV 45421146-9

1. Wstęp.

1.1. Przedmiot SST.

Przedmiotem niniejszej szczegółowej specyfikacji technicznej są wymagania dotyczące wykonania i odbioru robót związanych z wykonaniem przegród wewnętrznych z płyt gipsowo-kartonowych na rusztach stalowych.

1.2. Zakres stosowania SST.

Szczegółowa specyfikacja techniczna jest stosowana jako dokument przetargowy i kontraktowy przy zleceniu i realizacji robót wymienionych w pkt. 1.1.

1.3. Zakres robót objętych SST.

Roboty, których dotyczy specyfikacja, obejmują wszystkie czynności umożliwiające i mające na celu wykonanie przegród wewnętrznych z płyt gipsowo-kartonowych na rusztach stalowych .

1.4. Określenia podstawowe.

Określenia podane w niniejszej SST są zgodne z obowiązującymi odpowiednimi normami.

1.5. Ogólne wymagania dotyczące robót.

Wykonawca robót jest odpowiedzialny za jakość ich wykonania oraz za zgodność z dokumentacją projektową, SST i poleceniami Inżyniera.

2. Materiały.

2.1. Profile stalowe .

Profile poziome UW mocuje się do sufitu i podłogi, pionowe CW ustawia się co 60 cm i przykręca do nich płyty.

Zależnie od szerokości użytego profilu (50, 75,100 mm) i opłyrowania całkowita grubość ścianki jest różna.

Do wykańczania kruchych naroży służą narożniki aluminiowe.

2.1.1. Profil słupowy CW.

Profil słupowy ścienny z blachy stalowej ocynkowanej, gr. blachy min. 0,5 mm

2.1.2. Profil poziomy UW.

Profil poziomy ścienny z blachy stalowej ocynkowanej, gr. blachy min. 0,5 mm
Przycinać profile na wysokość o 1 - 2 cm krótszą niż wysokość pomieszczenia.

Mocowanie profili ościeżnicy powinno odbywać się przy pomocy kątowników.

Należy używać właściwych wkrętów do mocowania profili ościeżnicowych

2.2. Płyty gipsowo-kartonowe.

- stosowane płyty zwykłe, wodoodporne,
- rozmiary 2600 x 1200 mm, lub 1300 x 1200 mm,

- grubość 12,5 mm, 20 mm.

Materiał przechowywać zapakowany w folię lub nakryty.

Zawsze zabezpieczać płyty przed warunkami atmosferycznymi.

Płyty ułożyć na płaskiej, poziomej powierzchni, na podkładkach w rozstawie co 350mm

2.3. Masa szpachlowa gipsowa.

Do wypełniania spoin między płytami stosuje się masy szpachlowe specjalnie przeznaczone do płyt gipsowo-kartonowych:

- wzmocnione włóknem szklanym – do płyt o krawędziach półokrągłych;
- zwykle (stosowane z taśmą zbrojącą) – do płyt o krawędziach spłaszczonych.

2.4. Wkręty i kołki rozporowe.

Specjalne hartowane blachowkręty o długości 25 mm i 35 mm służą do mocowania płyt. Najwygodniejsze w użyciu są wkręty samogwintujące.

2.5. Taśmy uszczelniające.

Taśma akustyczna - piankowa taśma naklejana na profile chroni przed przenoszeniem dźwięków.

2.6. Płyty z wełny mineralnej do izolacji ścianek działowych.

Płyty ze skalnej wełny mineralnej, gr. odpowiednia do parametrów ścianek i okładzin.

2.7. Ścianki działowe gipsowo-kartonowe,

- 1) Wszystkie projekt. pionowe i leżaki instalacyjne – systemowo obudować/zabudować ściankami z płyt gipsowo-kartonowych.
- 2) Elementy montażowe (stalowe stelaże systemowe) do urządzeń sanitarnych, o szerokości 50 cm i głębokości zabudowy ca 15 cm – zabudować okładziną z płyt gipsowo-kartonowych wodoodpornych: GKFI 2x 12,5 mm, na typowej konstrukcji z ocynkowanymi kształtownikami z blach stalowych CW / CU 50 mm, grubości co najmniej 0,55 mm.

3. **Sprzęt.**

Roboty można wykonać przy dowolnego sprzętu przeznaczonego do wykonania zamierzonych robót.

Sprzęt powinien być zgodny z zaleceniami podanymi w kartach technicznych stosowanych materiałów.

Sprzęt wykorzystywany przez Wykonawcę powinien być sprawny technicznie i powinien spełniać wymagania techniczne w zakresie BHP.

4. **Transport.**

Materiały i elementy mogą być przewożone dowolnymi środkami transportu.

Podczas transportu materiały powinny być zabezpieczone przed uszkodzeniami lub utratą stateczności.

5. **Wykonanie robót.**

5.1. Wykonanie konstrukcji wygradzenia.

5.1.1. Wyznaczenie przebiegu obudowy.

Na podłodze wyznaczamy orientacyjną linię przebiegu ścianki.

- Z pomocą pionu na ścianie rysujemy linię pionową, do której później przystawimy jedną z krawędzi sufitowego profilu CW.
- Na suficie, przedłużając linię pionową, rysujemy linię wyznaczającą

położenie krawędzi profilu UW.

- Ścianek gipsowo-kartonowych nie stawia się bezpośrednio na pływającym jastrychu ani na panelach podłogowych. W podłożu takim należy wyciąć pas o grubości przyszłej ścianki (+ po 1 cm luzu z każdej strony). Poziomy profil podłogowy mocuje się do szlichty betonowej.

5.1.2. Oklejenie taśmą akustyczną

Aby budowana ścianka działowa nie przenosiła dźwięków między pomieszczeniami, stropem i podłogą, jej metalowe profile izoluje się tzw. taśmą akustyczną. Taśmą wykonaną z samoprzylepnej pianki okleja się wszystkie metalowe profile od strony styku z elementami budowlanymi, tzn. podłożem, ścianami i sufitem.

Zastosowanie taśmy jest niezbędne i ma na celu odizolowanie konstrukcji ścianki od podłoża, ścian i sufitu, zapobiega przenoszeniu dźwięków.

5.1.3. Mocowanie poziomych profili UW.

- Wzdłuż wyrysowanej na suficie linii mocujemy profil UW.
- Metalowe profile skracamy do wymaganej długości nożycami do blachy.
- W kilku miejscach z krawędzi przymocowanego do sufitu profilu opuszczamy pion. Wyznaczy on dokładne położenie krawędzi mocowanego do podłogi profilu UW.
- Profile przykręcamy do podłogi i sufitu za pomocą wkrętów i kołków rozporowych. Przydatna do tego celu jest wkrętarka udarowa.
- Odległość pomiędzy wkrętami nie może przekroczyć 100 cm.

5.1.4. Mocowanie pionowych profili CW.

Po zamocowaniu profili sufitowych i podłogowych przystępujemy do przykręcania pionowych profili CW.

- Pierwszy profil przycięty na odpowiednią długość umieszczamy wewnątrz profilu podłogowego i sufitowego otwartą stroną w kierunku stawianej ścianki.
- Profil mocujemy do ściany za pomocą 3-4 wkrętów i kołków rozporowych.
- Pamiętajmy o oklejeniu profilu samoprzylepną taśmą akustyczną (od strony ściany).

5.2. Montaż płyt.

5.2.1. Przykręcenie płyt.

Przykręcanie płyt gipsowo - kartonowych rozpoczynamy przy ścianie pomieszczenia.

- Profile CW wsuwa się (nie przykręca) w profil podłogowy i sufitowy w odstępach ok. 60 cm od siebie.
- Po dostawieniu całej płyty (szerokość 120 cm) profile rozmieszczamy tak, aby jeden znalazł się dokładnie pośrodku płyty, a drugi połową szerokości wystawał poza nią. Wystająca połowa posłuży do przykręcenia kolejnej płyty.
- Za pomocą pionu sprawdzamy ustawienie profilu i płyty.

Aby stawiana ścianka nie przenosiła dźwięków od sąsiadów oraz z jednego pomieszczenia do drugiego, płyty gipsowo - kartonowe nie mogą się bezpośrednio stykać z trwałymi elementami budowlanymi.

- W tym celu między płytami a podłożem, sufitem oraz ścianami pozostawiamy odstępy 0,5-1 cm. Zachowanie odstępów przy podłożu ułatwi wsunięcie pod płytę na czas montażu drewnianych klinów.
- Płytę przykręcamy do wszystkich profili blachowkrętami w odstępach nie większych niż 25 cm i 1 cm od krawędzi płyty
- Do wkręcania blachowkrętów stosujemy akumulatorową wkrętarkę z krzyżową końcówką. Wkręt wprowadza się w płytę i mocno dociska zachowując wolne obroty wkrętarki. Wprowadzamy go tak głęboko, aby jego łeb znalazł się poniżej płaszczyzny płyty.

- Płyty po przeciwnej stronie ścianki mocuje się po ułożeniu wełny mineralnej, przewodów oraz zainstalowaniu puszek pod gniazdko i przełączniki. Pionowe połączenia płyt po obu stronach ścianki powinny być względem siebie przesunięte o połowę szerokości płyty. Z tego powodu pierwsza mocowana po drugiej stronie ścianki płyta powinna być przycięta do szerokości ok. 60 cm.

5.2.2. Przycinanie płyt.

Płyty zbyt długie wymagają przycięcia, a nie sięgające sufitu nadsztukowania. Płytę przeznaczoną do cięcia układamy płasko na podłodze i odznaczamy potrzebny wymiar.

- Nożem tapicerskim przecinamy jedynie karton wzdłuż stalowego kątownika. Następnie pod płytę wsuwamy drewnianą listwę ustawiając ją tuż przy nacięciu. Odcinaną część płyty uciskamy energicznym ruchem, aby pękła warstwa gipsu.
- Następnie płytę, załamaną pod kątem prostym, ustawiamy na boku i rozcinamy karton z przeciwnej strony.

5.2.3. Wzmocnienie poziome spoin.

Poziome spoiny między sztukowanymi płytami wymagają wzmocnienia stalowym profilem.

- Krawędzie stykających się płyt należy przykręcić blachowkrętami do przyciętego profilu.
- Poziome wzmocnienia mocujemy także w tych miejscach, w których zamierzamy zawiesić cięższe przedmioty, np. półkę na książki. W takim wypadku warto dokładnie ustalić położenie wkrętów mocujących półkę, aby trafiły w profil.

5.3. Wykończenie powierzchni.

5.3.1. Szpachlowanie spoin.

- Płyty z krawędziami spłaszczonymi szpachlujemy jak opisano niżej – zwykłą masą szpachlową z użyciem taśmy zbrojącej.
- Płyty z krawędzią półokrągłą szpachlujemy wzmocnioną włóknami szklanymi masą bez użycia taśmy zbrojącej.

Masę szpachlową przygotowujemy wg instrukcji na opakowaniu w ilości, którą wykorzystamy w ciągu 1-2 godzin.

- Wypełnianie spoin w płytach gipsowo-kartonowych rozpoczynamy od nakładania masy metalową szpachelką poprzecznie do linii styku płyt. Masę wciskamy jak najgłębiej w szczelinę.

5.3.2. Wyrównanie

Po nałożeniu w szczeliny masy szpachlowej, należy ją wyrównać.

- Zanim zwiąże, jednym pociągnięciem w dół rozprowadzamy i wygładzamy ją wzdłuż całej spoiny.
- Zastosowanie do tego celu elastycznej metalowej szpachelki zapobiegnie uszkodzeniu kartonu płyty.
- Nie zapominamy o starannym pokryciu masą łbów wkrętów.

5.3.3. Naklejenie taśmy zbrojącej

- Gdy masa szpachlowa podeschnie, wzdłuż spoiny naklejamy siatkową taśmę zbrojącą.
- Naklejoną taśmę powlekamy cienką warstwą masy szpachlowej. Taśma wzmacnia połączenia i zapobiega pękaniu masy szpachlowej.
- Taśmę stosuje się także do oklejania poziomych połączeń między sztukowanymi płytami oraz szczelin przy ścianach i sufitach
- Nawet w wypadku płyt o krawędzi półokrągłej, użycie taśmy zbrojącej jest konieczne, jeżeli ścianka podlegać będzie obciążeniom.

5.3.4. Wygładzenie spoin.

Do końcowego szpachlowania, które ostatecznie zamaskuje spoiny, najlepiej użyć tzw. gładzi szpachlowych. Są one bardzo plastyczne i łatwo się rozprowadzają.

- Na szeroką metalową pacę nabieramy przygotowaną masę i jednym pociągnięciem rozprowadzamy wzdłuż spoiny. Podczas tej czynności pacę należy mocno dociskać. Po wyschnięciu, drobne nierówności można zeszlifować droбноziarnistym papierem ściernym.

Powierzchnia płyt gipsowo - kartonowych jest niezwykle chłonna. Przed malowaniem, tapetowaniem oraz okładaniem glazurą, płyty gipsowo-kartonowe należy zaimpregnować specjalnym środkiem.

5.4. Wykonanie ścianek działowych g/k.

ZABUDOWY GIPSOWO-KARTONOWE

- 1) Wszystkie istniejące zabudowy g-k., jak i ścianki działowe gipsowo-kartonowe należy zdemontować.
- 2) Obudowy projektowanych zestawów montażowych urządzeń i leżaków instalacji sanitarnych w toaletach – projektowane jako pojedyncze ścianki, na typowej wolno stojącej konstrukcji z lekkich ocynkowanych profili stalowych typu: CW50/UW50, o gr. min. 0,55 mm, z podwójnym poszyciem wodoodporną płytą gipsowo-kartonową typu: GKF/GKFI, o gr. 2x 12,5 mm, wygłuszone [przyrost izolacyjności akustycznej: min. $\Delta R_w = 12$ dB], przez odpowiednie wypełnienie skalną wełną mineralną, o gr. co najmniej 50 mm [hydrofobizowaną; niepalną; gęstość: ≥ 30 kg/m³], lub równoważne.
- 3) W stałych zabudowach instalacji wykonać otwory rewizyjne do obsługi zamaskowanych zaworów instalacyjnych, zamknięte typowymi drzwiczkami rewizyjnymi [z ocynkowanej blachy stalowej], lakierowane, w kolorze „białym” RAL 9003, lub równoważne, nierdzewne.
- 4) Projekt. przewody wentylacyjne [prowadzone przez wydzielone pomieszczenia ZL lub techniczne] – wg dyspozycji na rys. – obudować, w klasie odporności ogniowej EI 120 – na typowej konstrukcji z profili CW / UW 50, z podwójnym poszyciem płytą gipsowo-kartonową: GKFI o gr. 12,5 mm, z wygłuszeniem [akustycznym: do co najmniej $R_w = 12$ dB], przez wypełnienie skalną wełną mineralną [hydrofobizowaną, niepalną, o gęstości około 14÷60 kg/m³], min. gr. 2x 50 mm – lub równoważne – systemowa zabudowa przeciwpożarowa posiadająca Aprobata Techniczną ITB lub równoważne.

6. Kontrola jakości.

6.1. Płyty gipsowo-kartonowe.

Strona licowa płyt nie powinna mieć szwów, krawędzie płyt powinny być proste lub spłaszczone.

6.2. Profile stalowe rusztu.

Zgodnie z p. 2 i 5 niniejszej SST.

7. Obmiar robót.

Jednostką obmiarową robót jest m² powierzchni wykonanych ścianek i okładzin z uwzględnieniem warstwy wełny mineralnej. Ilość robót określa się na podstawie projektu z uwzględnieniem zmian zaaprobowanych przez Inżyniera i sprawdzonych w naturze.

8. Odbiór robót.

Roboty podlegają warunkom odbioru według zasad robót zanikowych .

Odchylenie powierzchni okładziny z płyt gipsowo-kartonowych od płaszczyzny i odchylenie krawędzi od linii prostej nie powinny być większe niż 1 mm/1 m. Odbiór obejmuje wszystkie materiały podane w punkcie 2, oraz czynności wyszczególnione w punkcie 5.

9. Podstawa płatności.

Płatność.

Płaci się za ustaloną ilość m² powierzchni wykonanych ścianek i okładzin z uwzględnieniem warstwy wełny mineralnej, wg ceny jednostkowej wraz z : dostarczeniem materiałów na budowę i miejsce wbudowania, wykonaniem ścianek i okładzin wraz z wełną mineralną, ustawieniem i rozebraniem rusztowań lub drabin malarskich, uporządkowaniem stanowiska pracy.

Ilość robót określa się na podstawie projektu z uwzględnieniem zmian zaaprobowanych przez Inżyniera i sprawdzonych w naturze.

10. Przepisy związane.

- PN-B-79405:1997 Płyty gipsowo-kartonowe.
- PN-B-30042:1997 Spoiwa gipsowe. Gips budowlany.
- PN-B-79405:1997 Spoiwa gipsowe. Gips szpachlowy, gips tynkarski i klej gipsowy.

SZCZEGÓŁOWA SPECYFIKACJA TECHNICZNA

B-12.00

OKŁADZINY MALARSKIE

CPV 45442100-8

1. Wstęp.

1.1. Przedmiot SST.

Przedmiotem niniejszej szczegółowej specyfikacji technicznej są wymagania dotyczące wykonania i odbioru robót malarskich wewnętrznych i zewnętrznych.

1.2. Zakres stosowania SST.

Szczegółowa specyfikacja techniczna jest stosowana jako dokument przetargowy i kontraktowy przy zleceniu i realizacji robót wymienionych w pkt. 1.1.

1.3. Zakres robót objętych SST.

Roboty, których dotyczy specyfikacja, obejmują wszystkie czynności umożliwiające i mające na celu wykonanie robót malarskich obiektu wg poniższego.

1.4. Określenia podstawowe.

Określenia podane w niniejszej SST są zgodne z obowiązującymi odpowiednimi normami oraz z poniższymi znaczeniami.

Podłoże malarskie - powierzchnia (np. tynku, betonu, drewna, płyt pilśniowych itp.) surowa, zagruntowana lub wygładzona (np. warstwą szpachlówki), na której ma być wykonana powłoka malarska.

Powłoka malarska - stwardniała warstwa farby, lakieru lub emalii nałożona i rozprowadzona na podłożu, decydująca o właściwościach użytkowych i wyglądzie powierzchni malowanej.

Farba - płynna lub półpłynna zawiesina albo mieszanina silnie rozdrobnionych ciał stałych (np. pigmentu-barwnika i różnych wypełniaczy) w roztworze spoiwa.

Lakier - nie pigmentowany roztwór koloidalny (np. żywic, olejów, poliestrów), który po pokryciu nim powierzchni i wyschnięciu tworzy powłoką transparentną.

Emalia - barwiony pigmentami lakier, zastygający w szklistą powłokę.

Pigment - naturalna lub sztuczna substancja barwna albo barwiąca, która nadaje kolor określonym farbom lub emaliom.

Farba dyspersyjna - zawiesina pigmentów i wypełniaczy w dyspersji wodnej polimeru z dodatkiem środków pomocniczych.

Farba na rozpuszczalnikowych spoiwach żywicznych - zawiesina pigmentów i

obciążników w spoiwie żywicznym rozcieńczonym rozpuszczalnikami organicznymi (np. benzyną łąkową, terpentyną itp.).

Farba i emalie na spoiwach żywicznych rozcieńczalne wodą - zawiesina pigmentów i obciążników w spoiwie żywicznym, rozcieńczalne wodą.

Farba na spoiwach mineralnych - mieszanina spoiwa mineralnego (np. wapia, cementu, szkła wodnego itp.), pigmentów, wypełniaczy oraz środków pomocniczych i modyfikujących, przygotowana w postaci suchej mieszanki przeznaczonej do zarobienia wodą lub w postaci ciekłej, gotowej do stosowania kompozycji.

Farba na spoiwach mineralno-organicznymi - mieszanina spoiw mineralnych organicznych (np. dyspersji wodnej żywic, kleju kazeinowego, kleju kostnego itp.), pigmentów, wypełniaczy oraz środków pomocniczych; produkowana w postaci suchych mieszanek lub past do zarobienia wodą.

1.5. Ogólne wymagania dotyczące robót.

Wykonawca robót jest odpowiedzialny za jakość ich wykonania oraz za zgodność z dokumentacją projektową, SST i poleceniami Inżyniera.

2. Materiały.

2.1. Materiały do malowania wewnątrz budynków

Do malowania wewnątrz budynków mogą być stosowane:

- farby dyspersyjne, które powinny odpowiadać wymaganiom normy PN-C-81914:2002,
- farby olejne, ftalowe, ftalowe modyfikowane, ftalowe kopolimeryzowane styrenowane, które powinny odpowiadać wymaganiom PN-C-81901:2002,
- emalie olejno-żywiczne, ftalowe, ftalowe modyfikowane, ftalowe kopolimeryzowane styrenowane, które powinny odpowiadać wymaganiom normy PN-C-81607:1998,
- farby na spoiwach:
 - żywicznych rozpuszczalnikowych innych niż olejne i ftalowe,
 - żywicznych rozcieńczalnych wodą,
 - mineralnych bez lub z dodatkami modyfikującymi w postaci ciekłej lub suchych mieszanek do zarobienia wodą,
 - mineralno-organicznych jedno- lub kilkuskładnikowe do rozcieńczania wodą, które powinny odpowiadać wymaganiom aprobat technicznych,
- lakiery olejno-żywiczne, ftalowe modyfikowane i ftalowe kopolimerowane styrenowane, które powinny odpowiadać wymaganiom normy PN-C-81800:1998.
- lakiery, które powinny odpowiadać normie PN-C-81802:2002
- lakiery na spoiwach żywicznych rozpuszczalnikowych, inne niż olejne i ftalowe,
- środki gruntujące, które powinny odpowiadać wymaganiom aprobat technicznych.

2.1.1. Powłoki malarskie końcowe

Powłoki malarskie końcowe – zaleca się wykonać farbami nowoczesnymi, niezagrażającymi zdrowiu użytkowników [farby i tynki do wewnątrz nie powinny zawierać półlotnych i lotnych związków organicznych, plastyfikatorów i

rozpuszczalników. Należy unikać materiałów określanych jako "LF" (od niem. *loesemittelfrei* – bezrozpuszczalnikowe), ponieważ mogą one nadal zawierać inne niepożądane substancje tj. plastyfikatory]. Malowanie wewnątrz należy wykonać farbami zakwalifikowanymi jako bezemisyjne – dyspersyjnymi, lateksowymi – należącymi do farb wodorozcieńczalnych, tworzącymi powłoki odporne na zmywanie, a w przypadku farb lateksowych – wyjątkowo wytrzymałymi również na ścieranie. Malować farbami, które są całkowicie bezemisyjne i nie zawierają substancji odpowiedzialnych za powstawanie „zjawiska *foggingu*”, a także nie wydzielają nieprzyjemnego zapachu [nawet podczas malowania].

2.1.2. Zalecane malowanie wodorozcieńczalnymi farbami do wewnątrz [niepalne, Klasa palności: A2 /ew. B1] – np. farbami lateksowymi [Klasy 1, odporności na szorowanie i zdolność krycia (wg PN-EN 13 300); gęstość: $\sim 1,5 \text{ g/cm}^3$; odczyn pH: 7,8÷8,5; jasność $\sim 96\%$ (wg DIN 53778); stopień bieli $\sim 77\%$ CIE].

Estetyka powłok malarskich [stopień połysku: o średnim połysku, satynowe lub głęboko matowe] i kolorystyka farb – wg roboczych dyspozycji nadzoru – wg wyboru Użytkownika/Zamawiającego.

2.2. Rozcieńczalniki

W zależności od rodzaju farby należy stosować:

- wodę - do farb wapiennych,
- terpentynę i benzynę - do farb i emalii olejnych,
- inne rozcieńczalniki przygotowane fabrycznie dla poszczególnych rodzajów farb powinny odpowiadać normom państwowym lub mieć cechy techniczne zgodne z zaświadczeniem o jakości wydanym przez producenta oraz z zakresem ich stosowania.

2.3. Środki gruntujące.

2.3.1. Przy malowaniu farbami emulsyjnymi:

- powierzchni betonowych lub tynków zwykłych nie zaleca się gruntowania, o ile świadectwo dopuszczenia nowego rodzaju farby emulsyjnej nie podaje inaczej,
- na chłonnych podłożach należy stosować do gruntowania farbę emulsyjną rozcieńczoną wodą w stosunku 1:3-5 z tego samego rodzaju farby, z jakiej przewiduje się wykonanie powłoki malarskiej,

2.3.2. Przy malowaniu farbami olejnymi i syntetycznymi powierzchnie należy zagruntować rozcieńczonym pokostem 1:1 (pokost: benzyna lakiernicza).

2.3.3. Mydło szare, stosowane do gruntowania podłoża w celu zmniejszenia jego wsiąkliwości powinno być stosowane w postaci roztworu wodnego 3-5%.

2.4. Farba do wewnątrz lateksowa

Farby lateksowe należą do grupy farb dyspersyjnych. Rozpuszczalnikiem w tego rodzaju wyrobach jest woda. Farby lateksowe szczególnie polecane są do tych pomieszczeń, w których panuje duże natężenie ruchu. Każde zabrudzenie powstałe na ścianie pomalowanej farbą lateksową można z łatwością usunąć, nie powodując uszkodzenia powłoki i wyprawy ściennej.

Nowoczesnymi farby, niezagrażającymi zdrowiu użytkowników [farby i tynki do wewnątrz nie powinny zawierać pólnotnych i lotnych związków organicznych, plastyfikatorów oraz rozpuszczalników. Należy unikać materiałów określanych jako "LF" (od niem. *loesemittelfrei* – bezrozpuszczalnikowe), ponieważ mogą one nadal zawierać inne niepożądane substancje – tj. plastyfikatory].

Malowanie wewnątrz wykonać farbami zakwalifikowanymi jako całkowicie bezemisyjne, dyspersyjnymi i lateksowymi, należącymi do farb wodorozcieńczalnych, tworzącymi powłoki odporne na zmywanie, a w przypadku farb lateksowych – wyjątkowo wytrzymałymi również na ścieranie. Farbami, które są całkowicie bezemisyjne, nie zawierają substancji odpowie-

działnych za powstawanie „zjawiska foggingu”, a także nie wydzielają nieprzyjemnego zapachu (nawet podczas malowania).

Zalecane malowanie wodorocieńczalnymi farbami do wnętrz [niepalne klasa palności: A2 /ew. B1] – farbami lateksowymi [Klasy 2 lub wyższej (zalecana Klasa 1), odporność na szorowanie i zdolność krycia (wg norm PN-EN 13 300); gęstość 1,5 g/cm³; odczyn pH: 7,8÷8,5; jasność: 96% (wg DIN 53778); stopień bieli: 77% CIE], optyka „satynowo-matowa” – np. Caparol Samtex 7 /ew. StoColor Opticryl Satinmatt, lub równoważne.

2.5. Farby do wnętrz silikatowe

Przyjęto np. StoColor Sil In lub równoważne - wewnętrzna farba silikatowa o wysokiej dyfuzyjności. Farba do wnętrz o doskonałej dyfuzyjności, szczególnie dobrze nadaje się do obiektów zabytkowych.

Parametry i właściwości:

Nie zawierająca środków konserwujących

Nie zawiera rozpuszczalników i plastyfikatorów, bezemisyjna

Nie zawiera substancji wywołujących efekt foggingu

Odporność na szorowanie na mokro

klasa 2 wg PN-EN 13 300

Gęstość

DIN 53217 1,5 g/cm³ 1)

Zawartość części stałych

VIQP 033/VILS 001 58 %

Odczyn pH

VIQP 011 (Sto intern) 11-12

Odporność na szorowanie na mokro

PN-EN 13 300 2 2)

Stopień bieli

CIE 77 %

Połysk

PN-EN 13 300 głęboki mat

Wsp. odbicia rozproszonego

DIN 5033-9 89 Y

Zdolność krycia

PN-EN 13 300 2 3)

Gęstość strumienia dyfuzji pary wodnej

PN-EN ISO7783-2>400g/(m²d)

Wsp. dyfuzji pary wodnej

μ PN-EN ISO 7783-2 17

Grubość powłoki

PN-EN 1062-1 100-120 μm

3. Sprzęt.

Roboty można wykonać przy użyciu pędzli lub aparatów natryskowych.

4. Transport.

Farby pakowane i tapety należy transportować zgodnie z PN-85/0-79252 i przepisami obowiązującymi w transporcie kolejowym lub drogowym.

5. Wykonanie robót.

Przy malowaniu powierzchni wewnętrznych temperatura nie powinna być niższa niż

+8°C. W okresie zimowym pomieszczenia należy ogrzewać.

W ciągu 2 dni pomieszczenia powinny być ogrzane do temperatury co najmniej +8°C. Po zakończeniu malowania można dopuścić do stopniowego obniżania temperatury, jednak przez 3 dni nie może spaść poniżej +1°C.

W czasie malowania niedopuszczalne jest nawietrzanie malowanych powierzchni ciepłym powietrzem od przewodów wentylacyjnych i urządzeń grzewczych.

Gruntowanie i dwukrotne malowanie ścian i sufitów można wykonać po:

- całkowitym ukończeniu robót instalacyjnych (z wyjątkiem montażu armatury i urządzeń sanitarnych),
- całkowitym ukończeniu robót elektrycznych,
- całkowitym ułożeniu posadzek,

- usunięciu usterek na stropach i tynkach.

5.1. Przygotowanie podłoża

Podłoże pod malowanie stanowić mogą:

- nieotynkowane mury z cegły lub z kamienia,
- beton,
- tynk zwykły cementowy, cementowo-wapienny, wapienny, gipsowo-wapienny, gipsowy,
- tynk pocieniony, mineralny i żywiczny,
- drewno,
- materiały drewnopochodne (sklejka, płyta wiórowa, płyta pilśniowa itp.),
- płyta gipsowo-kartonowa,
- płyta włóknisto-mineralna (np. lignocementowe, azbestowo-cementowe),
- elementy metalowe.

Wymagania dotyczące podłoża pod malowanie.

- 5.1.1. Mury ceglane i kamienne pod względem dokładności wykonania powinny odpowiadać wymaganiom normy PN-B-10020.-1968.
Spoiny muru powinny być całkowicie wypełnione zaprawą równo z licem muru. Przed malowaniem wszelkie ubytki w murze powinny być uzupełnione. Mur powinien być suchy, a jego powierzchnia oczyszczona z zaschniętych grudek zaprawy wystających poza jej obrys oraz z kurzu, tłuszczu i ewentualnych resztek starej powłoki malarskiej.
- 5.1.2. Powierzchnie betonowe powinny być oczyszczone z odstających grudek związanego betonu oraz tłustych plam i kurzu. Wystające lub widoczne elementy metalowe powinny być usunięte lub zabezpieczone farbą antykorozyjną.
Uszkodzenia lub miejsca rakowate betonu powinny być naprawione zaprawą cementową lub specjalnymi mieszankami, na które wydano aprobaty techniczne.
- 5.1.3. Tynki zwykłe:
 - a) nowe niemalowane tynki powinny odpowiadać wymaganiom normy PN-B-10100:1970. Wszelkie uszkodzenia tynków powinny być usunięte przez wypełnienie odpowiednią zaprawą i zatarte do równej powierzchni. Powierzchnia tynków powinna być pozbawiona zanieczyszczeń (np. kurzu, rdzy, tłuszczu, wykwitów solnych). Wystające lub widoczne nieusuwalne elementy metalowe powinny być zabezpieczone antykorozyjnie;
 - b) tynki malowane uprzednio farbami powinny być oczyszczone ze starej farby i wszelkich wykwitów oraz odkurzone i umyte wodą. Po umyciu powierzchnia tynków nie powinna wykazywać śladów starej farby ani pyłu po starej powłoce malarskiej.
Uszkodzenia tynków należy naprawić odpowiednią zaprawą, a elementy metalowe zabezpieczyć antykorozyjnie.
- 5.1.4. Tynki pocienione powinny spełniać takie same wymagania jak tynki zwykłe.
- 5.1.5. Podłoża z drewna, materiałów drewnopochodnych powinny być niezmurszałe, mieć wilgotność nie większą niż 12%, bez zepsutych lub wypadających sęków i zacieków żywicznych. Powierzchnia powinna być odkurzona i oczyszczona z plam tłuszczu, żywicy, starej farby i innych zanieczyszczeń. Ewentualne uszkodzenia powinny być naprawione szpachlówką posiadającą aprobatę techniczną.
- 5.1.6. Podłoża z płyt gipsowo-kartonowych powinny być odkurzone, bez plam

tłuszczu i oczyszczone ze starej farby. Wkręty mocujące oraz styki płyt powinny być zaszpachlowane. Uszkodzone fragmenty płyt powinny być naprawione masą szpachlową, na którą wydano aprobatę techniczną.

- 5.1.7. Podłoża z płyt włóknisto-mineralnych powinny mieć wilgotność nie większą niż 4% oraz powierzchnię dokładnie odkurzoną, bez plam tłuszczu, wykwitów, rdzy i innych zanieczyszczeń. Wkręty mocujące nie powinny wystawać poza lico płyty, a ich główki powinny być zabezpieczone antykorozyjnie.
- 5.1.8. Elementy metalowe powinny być oczyszczone z pozostałości zaprawy, gipsu, rdzy i plam tłuszczu.

5.2. Kontrola podłoży pod malowanie

Kontrole podłoży pod malowanie w zależności od ich rodzaju należy wykonywać w następujących terminach:

- po otrzymaniu protokołu z ich przyjęcia - tynków,
- nie wcześniej niż po 4 tygodniach od daty ich wykonania - betonu.

Kontrolę podłoży należy przeprowadzić po zamocowaniu i wbudowaniu wszystkich elementów przeznaczonych do malowania.

Kontrola powinna obejmować w przypadku:

- murów ceglanych i kamiennych - zgodność wykonania z projektem budowlanym, dokładność wykonania zgodnie z normą PN-B-10020:1968, wypełnienie

spoin, naprawy i uzupełnienia, czystość powierzchni, wilgotność muru,

- podłoży betonowych - zgodność wykonania z projektem budowlanym, czystość powierzchni, naprawy i uzupełnienia, zabezpieczenie elementów metalowych,
- tynków zwykłych i pocienionych - zgodność z projektem, równość i wygląd powierzchni z wymaganiami normy PN-B-10100:1970, czystość powierzchni, naprawy i uzupełnienia, zabezpieczenie elementów metalowych, wilgotności,
- podłoży z drewna - wilgotność, stan podłoża, wygląd i czystość powierzchni, wykonane naprawy i uzupełnienia,
- płyt gipsowo-kartonowych i włóknisto-mineralnych - wilgotność, wygląd i czystość powierzchni, naprawy i uzupełnienia, wykończenie styków oraz zabezpieczenie wkrętów,
- elementów metalowych - czystość powierzchni.

Kontrolę dokładności wykonania murów należy przeprowadzić metodami opisanymi w normie PN-B-10020.-1968.

Równość powierzchni tynków należy sprawdzić metodami opisanymi w normie PN-B-10100.-1970.

Wygląd powierzchni podłoży należy ocenić wizualnie z odległości około 1 m w rozproszonym świetle dziennym lub sztucznym.

Zapylenie powierzchni (z wyjątkiem powierzchni stalowych) należy ocenić przez przetarcie powierzchni suchą, czystą ręką.

W przypadku powierzchni stalowych do przetarcia należy użyć czystej szmatki.

Wilgotność podłoży należy oceniać przy użyciu odpowiednich przyrządów.

W przypadkach wątpliwych należy pobrać próbkę podłoża i określić wilgotność metodą suszarkowo-wagową.

Wyniki kontroli podłoży należy odnotować w formie protokołu kontroli i wpisu do Dziennika Budowy.

5.3. Przygotowanie podłoży

W przypadku stwierdzenia niezgodności podłoża z wymaganiami przedstawionymi w p. 5.1 należy określić zakres prac, rodzaje materiałów oraz sposoby mające na celu usunięcie tych niezgodności.

Po usunięciu niezgodności należy przeprowadzić ponowną kontrolę podłoża, a wyniki kontroli należy odnotować w formie protokołu kontroli i wpisu do Dziennika Budowy,

5.4. Wykonanie robót malarskich

5.4.1. Warunki prowadzenia robót malarskich

Roboty malarskie nie powinny być prowadzone:

- podczas opadów atmosferycznych (w przypadku robót na zewnątrz budynku),
- w temperaturze poniżej +5 °C, z dodatkowym zastrzeżeniem, aby w ciągu doby nie następował spadek temperatury poniżej 0 °C,
- w temperaturze powyżej 25 °C, z dodatkowym zastrzeżeniem, aby temperatura podłoża nie była wyższa niż 20 °C (np. w miejscach bardzo nasłonecznionych).

W przypadku wystąpienia opadów w trakcie prowadzenia robót malarskich powierzchnie świeżo pomalowane (nie wyschnięte) należy osłonić.

Roboty malarskie można rozpocząć, jeżeli wilgotność podłoża mineralnych (tynki, beton, mur, płyty włóknisto-mineralne itp.) przewidzianych pod malowanie jest nie większa niż podano w tabelicy 1, a w przypadku podłoża drewnianych nie większa niż podana w p. 3.1.

Tablica 1. Największa dopuszczalna wilgotność podłoża mineralnych przeznaczonych do malowania

Lp.	Rodzaj farby	Największa wilgotność podłoża, w % masy
1	Farby dyspersyjne, na spoiwach żywicznych rozcieńczalnych wodą	4
2	Farby na spoiwach żywicznych rozpuszczalnikowych	3
3	Farby na spoiwach mineralnych bez lub z dodatkami modyfikującymi w postaci suchych mieszanek rozcieńczalnych wodą lub w postaci ciekłej	6
4	Farby na spoiwach mineralno-organicznych	4

Prace malarskie (zabezpieczenia antykorozyjne) na podłożach stalowych prowadzi się przy wilgotności względnej powietrza nie większej niż 80%. W pomieszczeniach zamkniętych przy pracach malarskich należy zapewnić odpowiednią wentylację.

Roboty malarskie farbami rozpuszczalnikowymi należy prowadzić z dala od otwartych źródeł ognia.

5.4.2. Kontrola materiałów

Farby i środki gruntujące użyte do malowania powinny odpowiadać normom wymienionym w p. 2.1, 2.2.

Bezpośrednio przed użyciem należy sprawdzić:

- czy dostawca dostarczył deklaracje zgodności lub certyfikaty zgodności wyrobów z odpowiednią normą lub aprobatą techniczną,
- termin przydatności do użycia podany na opakowaniu,
- wygląd zewnętrzny farby w każdym opakowaniu.

Ocenę wyglądu zewnętrznego należy przeprowadzić wizualnie. Farba powinna

stanowiąc jednorodną w kolorze i konsystencji mieszaninę.

Niedopuszczalne jest stosowanie farb, w których widać:

- a) w przypadku farb ciekłych:
- skoagulowane spoiwo,
 - nieroztarte pigmenty,
 - grudki wypełniaczy (z wyjątkiem niektórych farb strukturalnych),
 - kożuch,
 - ślady pleśni,
 - trwałe, nie dający się wymieszać osad,
 - nadmierne, utrzymujące się spienienie,
 - obce wtrącenia,
 - zapach gnilny.
- b) w przypadku farb w postaci suchych mieszanek:
- zbrylenie,
 - obce wtrącenie,
 - zapach gnilny,
 - ślady pleśni.

5.4. Wykonanie robót malarskich wewnętrznych

5.4.1. Roboty malarskie wewnątrz budynku można rozpocząć, kiedy podłoża spełniają wymagania podane w p. 5.1.

Podłoża powinny być oczyszczone i przygotowane w zależności od stosowanej farby i żądanej jakości robót.

Pierwsze malowanie należy wykonać po:

- całkowitym ukończeniu robót instalacyjnych, tj. wodociągowych, kanalizacyjnych, centralnego ogrzewania, gazowych, elektrycznych, z wyjątkiem założenia urządzeń sanitarnych ceramicznych i metalowych lub z tworzyw sztucznych (biały montaż) oraz armatury oświetleniowej (gniazdka, wyłączniki itp.),
- wykonaniu podłoży pod wykładziny podłogowe,
- ułożeniu podłóg drewnianych, tzw. białych,
- całkowitym dopasowaniu i wyregulowaniu stolarki, lecz przed oszkleniem okien itp., jeśli stolarka nie została wykończona fabrycznie.

Drugie malowanie można wykonać po:

- wykonaniu tzw. białego montażu,
- ułożeniu posadzek (z wyjątkiem wykładzin dywanowych i wykładzin z tworzyw sztucznych) z przybiciem listew przyściennych i cokołów,
- oszkleniu okien, jeśli nie było to wykonane fabrycznie.

Prace malarskie należy prowadzić zgodnie z instrukcją producenta farb zawierającą informacje wymienione w p. 5.4.2.

Elementy, które w czasie robót malarskich mogą ulec uszkodzeniu lub zabrudzeniu, należy zabezpieczyć i osłonić.

Szczegóły doboru: kolorystyki, oryginalnych faktur, deseni i formatów wraz z układem wzorów wykładzin, okładzin i oznaczeń – wg dyspozycji na rysunkach projektu wykonawczego wnętrza, lub w nadzorze autorskim.

5.5. Wymagania w stosunku do powłok malarskich

5.5.1. Wymagania w stosunku do powłok z farb dyspersyjnych

Powłoki z farb dyspersyjnych powinny być:

- a) niezmywalne przy stosowaniu środków myjących i dezynfekujących, odporne na tarcie na sucho i na szorowanie oraz na reemulgację,
- b) aksamitno-matowe lub posiadać nieznaczny połysk,
- c) jednolitej barwy, równomierne, bez smug, plam, zgodne ze wzorcem producenta i projektem technicznym,
- d) bez uszkodzeń, smug, prześwitów podłoża, plam, śladów pędzla,

- e) bez złuszczeń, odstawania od podłoża oraz widocznych łączeń i poprawek. Dopuszcza się chropowatość powłoki odpowiadającą rodzajowi faktury pokrywanego podłoża. Nie powinny występować ulegające rozcieraniu grudki pigmentów i wypełniaczy.
- 5.5.2. Wymagania w stosunku do powłok z farb na rozpuszczalnikowych spoiwach żywicznych
 Powłoki z farb na rozpuszczalnikowych spoiwach żywicznych powinny być:
 13. odporne na zmywanie wodą przy zastosowaniu środków myjących, tarcie na sucho i na szorowanie,
 b) bez uszkodzeń, smug, plam, prześwitów i śladów pędzla; nie dopuszcza się spękań, łuszczenia się powłoki i odstawania od podłoża; dopuszcza się natomiast chropowatość powłoki odpowiadającą rodzajowi faktury podłoża,
 c) zgodne ze wzorcem producenta i projektem technicznym w zakresie barwy i połysku.
 Przy malowaniach jednowarstwowych dopuszcza się nieznaczne miejscowe prześwity podłoża.
- 5.5.3. Wymagania w stosunku do powłok wykonanych z farb na spoiwach żywicznych rozcieńczalnych wodą
 Powłoki wykonane z farb na spoiwach żywicznych rozcieńczalnych wodą powinny spełniać wymagania podane w p. 5.5.2.
- 5.5.4. Wymagania w stosunku do powłok wykonanych z farb mineralnych z dodatkami modyfikującymi lub bez, w postaci suchych mieszanek oraz farb na spoiwach mineralno-organicznych
 Powłoki z farb mineralnych powinny:
 a) równomiernie pokrywać podłoże, bez prześwitów, plam i odprysków- nie powinny zaś ścierać się ani obsypywać przy potarciu miękką tkaniną bawełnianą,
 b) nie mieć śladów pędzla,
 c) w zakresie barwy i połysku być zgodne z wzorem producenta oraz projektem technicznym,
 1. być odporne na zmywanie wodą (za wyjątkiem farb wapiennych i cementowych bez dodatków modyfikujących),
 e) nie mieć przykrego zapachu,
 Dopuszcza się w tego rodzaju powłokach:
- na powłokach wykonanych na elewacjach niejednolity odcień barwy powłoki w miejscach napraw tynku po hakach rusztowań o powierzchni nie większy niż 20 cm²,
 - b) chropowatość powłoki odpowiadającą rodzajowi faktury pokrywanego podłoża,
 - c) odchylenia do 2 mm na 1 m oraz do 3 mm na całej długości na liniach styku odmiennych barw,
 - d) ślady pędzla na powłokach jednowarstwowych.
- 5.5.5. Wymagania w stosunku do powłok z lakierów na spoiwach żywicznych wodorozcieńczalnych i rozpuszczalnikowych
 Powłoka z lakierów powinna:
 a) mieć jednolity w odcieniu i połysku wygląd zgodny z wzorcem producenta i projektem technicznym,
 b) nie mieć śladów pędzla, smug, plam, zacieków, uszkodzeń, pęcherzy i zmarszczeń,
 c) dobrze przylegać do podłoża,
 d) być odporna na zarysowanie i wycieranie,
 e) być odporna na zmywanie wodą ze środkiem myjącym.

5.6. Powłoki malarskie końcowe

- 1) Powłoki malarskie we wnętrzach wykonać farbami do wnętrz, niezagrażającymi zdrowiu użytkowników. Farby i tynki do wnętrz nie powinny zawierać półlotnych i lotnych związków organicznych, plastyfikatorów bądź rozpuszczalników.

Uwaga: Należy unikać materiałów określanych jako „LF” (od niem. *loesemittelfrei* – bezrozsypczalnikowe), ponieważ mogą one nadal zawierać inne substancje niepożądane tj. plastyfikatory itp.

- 2) Malowanie wnętrz wykonać farbami zakwalifikowanymi, jako całkowicie bezemisyjne – dyspersyjnymi lub lateksowymi – należącymi do farb wodorocieńczalnych, tworzącymi powłoki odporne na zmywanie, a w przypadku farb lateksowych – wyjątkowo wytrzymałymi również na ścieranie – farbami, które są całkowicie bezemisyjne, nie zawierają substancji odpowiedzialnych za powstawanie obserwowanego „zjawiska foggingu”, a także nie wydzielającymi nieprzyjemnego zapachu (nawet podczas malowania).

Projektowane dwukrotnie malowanie wodorocieńczalnymi farbami do wnętrz – np. farbami lateksowymi [niepalnymi, klasa palności: min. A2 (na podstawie normy PN-EN 13501-1:2019-02, lub równoważne); zmywalnymi oraz wyjątkowo wytrzymałymi na ścieranie: Klasa 1 odporności na szorowanie na mokro (wg PN-EN 13 300 lub równoważne); zdolność krycia; odczyn pH: ca 7,8÷8,5; jasność: ca 96%; stopień bieli: ca 77%; estetyka: matowe lub o średnim połysku], lub równoważne, farby wewnętrzne z ochroną powłoki przeciw porastaniu grzybami pleśniowymi i nie zawierające szkodliwych dla malarzy lotnych związków organicznych ani szkodliwych dla użytkowników półlotnych związków organicznych.

6. Kontrola jakości i badania przy odbiorze robót malarskich

6.1. Zakres kontroli i badań

Badanie powłok przy ich odbiorze należy przeprowadzić po zakończeniu ich wykonania, nie wcześniej jednak niż po 14 dniach.

Badania techniczne należy przeprowadzić w temperaturze powietrza nie niższej niż +5 °C i przy wilgotności względnej powietrza nie wyższej niż 65%.

Odbiór robót malarskich obejmuje:

- sprawdzenie wyglądu zewnętrznego,
- sprawdzenie zgodności barwy i połysku,
- sprawdzenie odporności na wycieranie,
- sprawdzenie przyczepności powłoki,
- sprawdzenie odporności na zmywanie.

6.2. Metody kontroli i badań

Badania powłok malarskich przy odbiorze należy wykonać następująco:

- a) sprawdzenie wyglądu zewnętrznego - wizualnie, okiem nieuzbrojonym w świetle rozproszonym z odległości około 0,5 m,
- b) sprawdzenie zgodności barwy i połysku - przez porównanie w świetle rozproszonym barwy i połysku wyschniętej powłoki z wzorcem producenta.
- c) sprawdzenie odporności powłoki na wycieranie - przez lekkie, kilkukrotne wcieranie jej powierzchni wełnianą lub bawełnianą szmatką w kolorze kontrastowym do powłoki. Powłokę należy uznać za odporną na wycieranie, jeżeli na szmatce nie wystąpiły ślady farby,
- d) sprawdzenie przyczepności powłoki:
 - na podłożach mineralnych i mineralno-włóknistych - przez wykonanie skalpelem siatki nacięć prostopadłych o boku oczka 5 mm, po 10 oczek w

każdą stronę a następnie przetarciu pędzlem naciętej powłoki; przyczepność powłoki należy uznać za dobrą, jeżeli żaden z kwadracików nie wypadnie,

- na podłożach drewnianych i metalowych - metodą opisaną w normie PN-EN-ISO 2409.

e) sprawdzenie odporności na zmywanie - przez pięciokrotne silne potarcie powłoki mokrą namydloną szczotką z twardej szczeciny, a następnie dokładne splukanie jej wodą za pomocą miękkiego pędzla; powłokę należy uznać za odporną na zmywanie, jeżeli piana mydlana na szczotce nie ulegnie zabarwieniu oraz jeżeli po wyschnięciu cała badana powłoka będzie miała jednakową barwę i nie powstaną prześwity podłoża.

Wyniki kontroli i badań powłok powinny być odnotowane w formie protokołu z kontroli i badań.

6.3. Ocena jakości powłok malarskich

Jeżeli badania wymienione w p. 6.2 dadzą wynik pozytywny, to powłoki malarskie należy uznać za wykonane prawidłowo.

W przypadku gdy którekolwiek z wymagań stawianych powłokom nie jest spełnione, należy uznać, że powłoki nie zostały wykonane prawidłowo i należy wykonać działania korygujące, mające na celu usunięcie niezgodności. W tym celu w protokóle kontroli i badań należy określić zakres prac, rodzaje materiałów oraz sposoby doprowadzenia do zgodności powłoki z wymaganiami.

Po usunięciu niezgodności należy ponownie skontrolować wykonane powłoki, a wynik odnotować w formie protokołu kontroli i badań.

7. Obmiar robót.

Jednostką obmiarową robót jest m² powierzchni zamalowanej wraz z przygotowaniem do malowania podłoża, przygotowaniem farb, ustawieniem i rozebraniem rusztowań lub drabin malarskich oraz uporządkowaniem stanowiska pracy. Ilość robót określa się na podstawie projektu z uwzględnieniem zmian zaaprobowanych przez Inżyniera i sprawdzonych w naturze.

8. Odbiór robót.

Roboty podlegają warunkom odbioru według zasad podanych poniżej.

8.1. Odbiór podłoża.

8.1.1. Zastosowane do przygotowania podłoża materiały

powinny odpowiadać wymaganiom zawartym w normach państwowych lub świadectwach dopuszczenia do stosowania w budownictwie.

Podłoże, posiadające drobne uszkodzenia powinno być naprawione przez wypełnienie ubytków zaprawą cementowo-wapienną do robót tynkowych lub odpowiednią szpachlówką. Podłoże powinno być przygotowane zgodnie z wymaganiami w pkt. 5.2.1.

Jeżeli odbiór podłoża odbywa się po dłuższym czasie od jego wykonania, należy podłoże przed gruntowaniem oczyścić.

8.2. Odbiór robót malarskich

8.2.1. Sprawdzenie wyglądu zewnętrznego powłok malarskich

polegające na stwierdzeniu równomiernego rozłożenia farby, jednolitego natężenia barwy i zgodności ze wzorcem producenta, braku prześwitu i dostrzegalnych skupisk lub grudek nieroztartego pigmentu lub wypełniaczy, braku plam, smug, zacieków, pęcherzy odstających płatów powłoki,

widocznych okiem śladów pędzla itp., w stopniu kwalifikującym powierzchnię malowaną do powłok o dobrej jakości wykonania.

- 8.2.2. Sprawdzenie odporności powłoki na wycieranie polegające na lekkim, kilkakrotnym potarciu jej powierzchni miękką, wełnianą lub bawełnianą szmatką kontrastowego koloru.
 - 8.2.3. Sprawdzenie odporności powłoki na zarysowanie.
 - 8.2.4. Sprawdzenie przyczepności powłoki do podłoża polegające na próbie poderwania ostrym narzędziem powłoki od podłoża.
 - 8.2.5. Sprawdzenie odporności powłoki na zmywanie wodą polegające na zwilżaniu badanej powierzchni powłoki przez kilkakrotne potarcie mokrą miękką szczotką lub szmatką.
- Wyniki odbiorów materiałów i robót powinny być każdorazowo wpisywane do dziennika budowy.

9. Podstawa płatności.

Płatność.

Płaci się za ustaloną ilość m² powierzchni zamalowanej wg ceny jednostkowej wraz z przygotowaniem do malowania podłoża, przygotowaniem farb, ustawieniem i rozebraniem rusztowań lub drabin malarskich oraz uporządkowaniem stanowiska pracy. Ilość robót określa się na podstawie projektu z uwzględnieniem zmian zaaprobowanych przez Inżyniera i sprawdzonych w naturze.

10. Przepisy związane.

PN-B-10020:168	Roboty murowe z cegły. Wymagania i badania przy odbiorze
PN-B-10100:1970	Roboty tynkowe. Tynki zwykłe. Wymagania i badania przy odbiorze
PN-B-10102:1991	Farby do elewacji budynków. Wymagania i badania
PN-EN-IS02409.-1999	Wyroby lakierowe. Określanie przyczepności powłok do podłoża oraz przyczepności międzywarstwowej
PN-C-81607:1998	Emalie olejno-żywiczne, ftalowe, ftalowe modyfikowane i ftalowe kopolimeryzowane styrenowane
PN-C-81802:2002	Lakiery wodorocieńczalne stosowane wewnątrz
PN-C-81901:2002	Farby olejne i alkidowe
PN-C-81913:1998	Farby dyspersyjne do malowania elewacji budynków
PN-C-81914:2002	Farby dyspersyjne do malowania wnętrz budynków

SZCZEGÓŁOWA SPECYFIKACJA TECHNICZNA

B-13.00 **PODŁOGI I POSADZKI** CPV 45430000-0

1. Wstęp.

1.1. Przedmiot SST.

Przedmiotem niniejszej szczegółowej specyfikacji technicznej są wymagania dotyczące wykonania i odbioru posadzek.

1.2. Zakres stosowania SST.

Szczegółowa specyfikacja techniczna jest stosowana jako dokument przetargowy i kontraktowy przy zlecaniu i realizacji robót wymienionych w pkt. 1.1.

1.3. Zakres robót objętych SST.

Roboty, których dotyczy specyfikacja, obejmują wszystkie czynności umożliwiające i mające na celu wykonanie posadzek w obiekcie przetargowym.

1.4. Określenia podstawowe.

Określenia podane w niniejszej SST są zgodne z obowiązującymi odpowiednimi normami.

1.5. Ogólne wymagania dotyczące robót.

Wykonawca robót jest odpowiedzialny za jakość ich wykonania oraz za zgodność z dokumentacją projektową, SST i poleceniami Inżyniera.

2. Materiały.

2.1. Woda (PN-EN 1008:2004)

Do przygotowania zapraw stosować można każdą wodę zdatną do picia, z rzeki lub jeziora.

Niedozwolone jest użycie wód ściekowych, kanalizacyjnych bagiennych oraz wód zawierających tłuszcze organiczne, oleje i muł.

2.2. Piasek (PN-EN 13139:2003)

2.2.1. Piasek powinien spełniać wymagania obowiązującej normy przedmiotowej, a w szczególności:

- nie zawierać domieszek organicznych,
- mieć frakcje różnych wymiarów, a mianowicie: piasek drobnoziarnisty 0,25-0,5mm, piasek średnioziarnisty 0,5-1,0 mm, piasek gruboziarnisty 1,0-2,0 mm

2.3. Cement wg normy PN-EN 191-1:2002

2.4. Masy stosowane do wyrównania defektów powierzchni podkładów

powinny zapewniać należyłą przyczepność do podkładów oraz wytrzymałość na ściskanie nie mniejszą niż wytrzymałość podkładu.

2.5. Preparaty do gruntowania powierzchni podkładów

powinny charakteryzować się krótkim czasem wsiąkania i schnięcia oraz powinny być niepalne i nieszkodliwe dla zdrowia.

2.6. Izolacja termiczna podłóg na gruncie.

- 2.6.1. Izolację termiczną podłóg na gruncie, wykonać o grub. minimum 10 cm, z płyt ekstrudowanego polistyrenu XPS:
- 2.6.2. Płyty ekstrudowanego polistyrenu XPS [współczynnik przewodzenia ciepła: $\lambda_d = 0,036$ W/mK; nominalna wytrzymałość na ściskanie: $\geq 0,50$ N/mm²; moduł sprężystości: 20 N/mm² (wg normy PN-EN 826); hydrofobowy, nasiąkliwość wodą: $\leq 0,7\%$ objętości; gęstość: ≥ 28 kg/m³; krawędzie ukształtowane schodkowo].
- 2.6.4. Na termoizolacji ułożyć dodatkową warstwę ochronną z folii P.E., gr. 0,3 mm, klejoną bądź zgrzewaną na zakładach.
- 2.7. Podłogi na gruncie.

Wykończenie posadzek poszczególnych pomieszczeń wg części rysunkowej (płyty gresowe/ceramiczne).

W pomieszczeniach sanitariatów, po wykonaniu szlichty, należy wykonać hydroizolację hydroizolacyjną folią w płynie w połączeniu z hydroizolacją ściany, zgodnie z zaleceniem przyjętego systemu. Zalecane jest użycie dwóch warstw folii – druga warstwa nakładana prostopadłe względem kierunku nakładania pierwszej warstwy. Produkty używać zawsze zgodnie z instrukcją i zaleceniami producenta. Prace należy wykonywać zgodnie z instrukcją producenta i z zachowaniem odpowiednich przerw technologicznych. Do układania okładziny ceramicznej (przy zastosowaniu kleju o odpowiedniej klasie) przystępować dopiero wtedy, gdy wyschnie cała izolacja. Przyspieszanie prac może spowodować brak szczelności zarówno warstwy izolacyjnej, jak i całej posadzki.

Na wyżej wymienionych warstwach projektuje się posadzkę z płyt gresowych rektyfikowanych o antypoślizgowości min. R10, zgodnie z częścią graficzną.

Na podłodze przy pisuarach należy umieścić wpusty kanalizacyjne podłogowe z syfonem oraz armaturę czerpalną ze złączką do węża. Wpusty z odpływem liniowym.

2.8. Kleje i fugi.

1. Klejenie systemowy klej elastyczny typu *flex* [cementowa, wysokoelastyczna zaprawa klejowa cienko-średnio-warstwowa lub półpłynna, do układania wielkoformatowych płytek ceramicznych na mocno obciążone posadzki], zapewniający konieczne 100% przyleganie ww. płytek do podłoża [bez pustek pod płytką] – np. Sopro VF XL 413 (zaprawa półpłynna) /ew. wysokoelastyczna zaprawa klejowa Sopro No.1 (400), lub równoważny.
2. Spoinowanie płytek wykonać wysoko elastyczną fugą, przeznaczoną do fugowania materiałów z kamionki i gresów [o szczególnie wysokiej odporności na ściskanie, ścieranie i wypłukiwanie, odporną na grzyby, obciążenia chemiczne i termiczne do 250°C; wodoodporną: podwyższona szczelność efekt perlenia; przeznaczoną do obszarów szczególnie obciążonych (technologia Mikrodur): CG2 - zgodnie z normą PN-EN 13888); o gładkiej i delikatnej powierzchni; mrozoodporną, do wewnątrz i na zewnątrz] o szerokości do 5 mm.

3. **Sprzęt.**

Roboty można wykonać przy użyciu dowolnego sprzętu.

4. **Transport.**

Materiały i elementy mogą być przewożone dowolnymi środkami transportu. Podczas transportu materiały powinny być zabezpieczone przed przesunięciem, uszkodzeniami lub utratą stateczności.

5. **Wykonanie robót.**

5.1. Podłoże pod posadzki.

Podłoże pod posadzki powinno być stabilne, wolne od kurzu i zanieczyszczeń i suche, gładkie, bez spękań i ubytków. Musi stanowić równą płaszczyznę lub pochyłą zgodnie z projektowanymi spadkami podłóg.

Podłoże po rozebranych okładzinach musi być oczyszczone z pozostałości materiałów starych posadzek i kleju. Należy je oczyścić przez szlifowanie lub frezowanie, uzupełnić ubytki.

Powierzchnia podkładu sprawdzana dwumetrową łatą przykładaną w dowolnym miejscu, nie powinna wykazywać większych prześwitów większych niż 5 mm. Odchylenie powierzchni podkładu od płaszczyzny (poziomej lub pochyłej) nie powinny przekraczać 2 mm/m i 5 mm na całej długości lub szerokości pomieszczenia.

5.1.1. Podbudowa pod podłogi na gruncie – wg projektu wykonawczego konstrukcji.

Przed przystąpieniem do prac należy usunąć całkowicie grunty organiczne, nasypy niebudowlane oraz grunt rodzimy do głębokości planowanej podbudowy posadzki. Grunty rodzime w stanie luźnym, znajdujące się pod planowaną podbudową należy dogęścić do $Id > 0,5$. Pod całym budynkiem z wyjątkiem wykonać podbudowę pod posadzkę z piasku wielofrakcyjnego gr. 40 cm.

5.1.2. Podkłady betonowe pod posadzki.

Na podbudowie wykonać podkład betonowy gr. 10 cm z betonu C8/10. Na podkładzie wykonać izolację przeciwwilgociową. W miejscu planowanych ścian działowych wykonać podkład betonowy gr. 25 cm i szer. 25 cm, z betonu C12/15. Po wykonaniu izolacji przeciwwilgociowych na podkładzie betonowym, wykonać ściany działowe.

Zabrania się wykonywania ścian działowych na styropianie lub styrodurze.

5.2. Kryteria oceny jakości i odbioru.

* sprawdzenie zgodności z dokumentacją techniczną ułożenia wykładzin

* sprawdzenie odbiorów międzyoperacyjnych podłoża i materiałów,

* sprawdzenie dokładności spoin wg normy PN-72/B-06190.

Kontrola okładziny z płytek obejmuje sprawdzenie:

a/ zgodności wykonania z dokumentacją techniczną poprzez oględziny i pomiary

b/ stanu podłoża na podstawie odbiorów międzyoperacyjnych

c/ jakości materiałów na podstawie deklaracji zgodności lub certyfikatów zgodności przedłożonych przez dostawcę.

d/ przyczepności okładziny poprzez lekkie opukanie - nie powinna wydawać głuchego odgłosu

e/ prawidłowości wykonania dylatacji w miejscach dylatacji podkładu, prawidłowości układu i wypełnienie szczelin. Ich szerokości - powinna wynosić 5-10mm

f/ odchylenie płaszczyzny przy użyciu łaty 2,0m - nie powinno być większe niż 3mm na dł 2,0m

g/ prawidłowości przebiegu i wypełnienia spoin poziomą i pionem z dokładnością do 1mm

h/ grubość warstwy kompozycji klejącej pod płytką, która nie powinna przekraczać wartości określonej przez producenta w instrukcji, na podstawie zużycia kompozycji klejącej.

i/ Prawidłowości wykonania spadków- do kraterów ściekowych podłogowych nie powinno być mniejsze niż 1,5% a odległość wododziału nie większa niż 4m. Dopuszczalne odchylenie płaszczyzny nie więcej niż 2mm na całej

długości łaty pomiarowej 2,0m.

Jeżeli choć jeden wynik badania jest negatywny okładzina lub wykładzina nie będzie przyjęta.

Jeżeli jest to możliwe należy okładzinę poprawić i przedstawić do ponownego odbioru. Jeżeli odchylenia od stawianych wymagań nie zagrażają bezpieczeństwu użytkowania i trwałości okładziny oraz jeżeli inwestor wyrazi zgodę okładzina będzie odebrana a wartość robót zostanie obniżona.

Jeżeli odchylenia od stawianych wymagań zagrażają bezpieczeństwu użytkowania i trwałości okładziny okładzinę Wykonawca zobowiązany jest nieodpłatnie usunąć i wykonać ponownie.

5.3. Ogólne zasady wykonania posadzek betonowych.

* Na spoiwie cementowym mogą być wykonane posadzki monolityczne jedno- lub dwuwarstwowe z zaprawy cementowej i betonu B25.

* Posadzki należy wykonywać zgodnie z projektem, który powinien określić rodzaj konstrukcji podłogi, grubość warstw, markę zaprawy i betonu, wielkość spadków rozmieszczenie szczelin dylatacyjnych.

* Podkład pod posadzki na spoiwie cementowym powinien wykazywać wytrzymałość nie niższą niż:

- przy posadzkach z betonu odpornego na ścieranie - 16 MPa,
- przy pozostałych posadzkach - 10 MPa.

* W posadzkach powinny być wykonane szczeliny dylatacyjne

- oddzielające posadzkę wraz z całą konstrukcją podłogi od pionowych elementów budynku,
- dzielące fragmenty posadzki o wyraźnie różniących się wymiarach,
- przeciwskurczowe w odstępach nie większych niż 6 m, przy czym

powierzchnia pola zbliżonego do kwadratu nie powinna przekraczać 36 m² przy posadzkach z zaprawy cementowej, 25 m² przy posadzkach dwuwarstwowych z betonu odpornego na ścieranie i 12 m² przy posadzkach jednowarstwowych.

* Posadzki lastrykowe powinny być podzielone na pola o powierzchni nie przekraczającej 4 m² za pomocą wkładek z materiału podatnego na ścieranie (np. z płaskownika mosiężnego, paska polichloru winylu) osadzonych w podkładzie.

* Szczeliny dylatacyjne powinny być wypełnione masą asfaltową.

* Mieszankę lastrykową lub zaprawę cementową, z której wykonano posadzkę należy dokładnie zagęścić, a powierzchnię wyrównać i zatrzeć na gładko.

* Posadzkę lastrykową utrzymywaną w stanie wilgotnym przez co najmniej 5 dni należy wstępnie oszlifować, aż do uzyskania widoczności poszczególnych ziarn kruszywa.

* Oczyszczoną posadzkę należy wyszpachlować zaczynem cementowym z dodatkiem cementu .

* Czysta i sucha powierzchnia posadzki powinna być natarta olejem lnianym.

5.4. Wykonanie posadzki z płytek ceramicznych.

5.4.1. Płytki ceramiczne na posadzkach układać, po systemowym przygotowaniu i uszczelnieniu podłoża, na systemowy klej elastyczny typu *flex*, zapewniający konieczne 100% przyleganie ww. płytek do podłoża [bez pustek pod płytką] .

5.4.2. Spoinowanie płytek posadzkowych – wąskie, o szer. do 5,0 mm. Spoinowanie wykonać elastyczną fugą tytanową [przeznaczoną do fugowania materiałów z kamionki i gresów; wodoodporną; o wysokiej wytrzymałości na ścislenie, ścieranie i sole; przeznaczoną do obszarów szczególnie obciążonych (technologia Mikrodur): CG2 – zgodnie z normą PN-EN 13888); o gładkiej i

delikatnej powierzchni wąskiej spoiny; do wewnątrz i na zewnątrz; mrozoodporną]

5.4.3. W miejscach tzw. krytycznych tj. naturalne dylatacje, spoiny wykonać z wysoko-plastycznej masy do wypełniania spoin dylatacyjnych [fugi silikonowej lub poliuretanowej] –

5.5. Cokoliki z płytek ceramicznych.

Przy posadzkach ceramicznych, na ścianach bez okładzin ceramicznych, wykonać cokoliki, odpowiednio do posadzek

5.6. Kryteria oceny jakości i odbioru.

* sprawdzenie zgodności z dokumentacją techniczną ułożenia wykładzin

* sprawdzenie odbiorów międzyoperacyjnych podłoża i materiałów,

* sprawdzenie dokładności spoin wg normy PN-72/B-06190.

Kontrola okładziny z płytek obejmuje sprawdzenie:

a/ zgodności wykonania z dokumentacją techniczną poprzez oględziny i pomiary

b/ stanu podłoża na podstawie odbiorów międzyoperacyjnych

c/ jakości materiałów na podstawie deklaracji zgodności lub certyfikatów zgodności przedłożonych przez dostawcę.

d/ przyczepności okładziny poprzez lekkie opukanie - nie powinna wydawać głuchego odgłosu

e/ prawidłowości wykonania dylatacji w miejscach dylatacji podkładu, prawidłowości układu i wypełnienie szczelin. Ich szerokości - powinna wynosić 5-10mm

f/ odchylenie płaszczyzny przy użyciu łaty 2,0m - nie powinno być większe niż 3mm na dł 2,0m

g/ prawidłowości przebiegu i wypełnienia spoin poziomą i pionem z dokładnością do 1mm

h/ grubość warstwy kompozycji klejącej pod płytką, która nie powinna przekraczać wartości określonej przez producenta w instrukcji, na podstawie zużycia kompozycji klejącej.

i/ Prawidłowości wykonania spadków- do krutek ściekowych podłogowych nie powinno być mniejsze niż 1,5% a odległość wododziału nie większa niż 4m. Dopuszczalne odchylenie płaszczyzny nie więcej niż 2mm na całej długości łaty pomiarowej 2,0m.

Jeżeli choć jeden wynik badania jest negatywny okładzina lub wykładzina nie będzie przyjęta.

Jeżeli jest to możliwe należy okładzinę poprawić i przedstawić do ponownego odbioru. Jeżeli odchylenia od stawianych wymagań nie zagrażają bezpieczeństwu użytkowania i trwałości okładziny oraz jeżeli inwestor wyrazi zgodę okładzina będzie odebrana a wartość robót zostanie obniżona.

Jeżeli odchylenia od stawianych wymagań zagrażają bezpieczeństwu użytkowania i trwałości okładziny okładzinę Wykonawca zobowiązany jest nieodpłatnie usunąć i wykonać ponownie.

6. Kontrola jakości.

6.1. Wymagana jakość materiałów powinna być potwierdzona przez producenta przez zaświadczenie o jakości lub znakiem kontroli jakości zamieszczonym na opakowaniu lub innym równorzędnym dokumentem.

Sprawdzenie cech zewnętrznych dostarczonych płyt kamiennych – kształt, wymiary, wygląd zewnętrzny, widoczne wady i uszkodzenia.

6.2. Nie dopuszcza się stosowania do robót materiałów, których właściwości nie odpowiadają wymaganiom technicznym. Nie należy stosować również materiałów przeterminowanych (po okresie gwarancyjnym).

- 6.3. Należy przeprowadzić kontrolę dotrzymania warunków ogólnych wykonania robót .
Sprawdzić prawidłowość wykonania podkładu, posadzki, dylatacji i okładzin wg p. 5 niniejszej SST.

7. Obmiar robót.

Jednostką obmiarową robót jest m² powierzchni ułożonej posadzki i 1mb ułożonego cokołu. Ilość robót określa się na podstawie projektu z uwzględnieniem zmian zaakrobowanych przez Inżyniera i sprawdzonych w naturze.

8. Odbiór robót.

Roboty podlegają odbiorowi wg. zasad podanych poniżej.

- 8.1. Odbiór materiałów i robót powinien obejmować zgodności z dokumentacją projektową oraz sprawdzenie właściwości technicznych tych materiałów z wystawionymi atestami wytwórcy. W przypadku zastrzeżeń co do zgodności materiału z zaświadczeniem o jakości wystawionym przez producenta - powinien być on zbadany laboratoryjnie.
- 8.2. Nie dopuszcza się stosowania do robót materiałów, których właściwości nie odpowiadają wymaganiom technicznym.
Nie należy stosować również materiałów przeterminowanych (po okresie gwarancyjnym).
- 8.3. Wyniki odbiorów materiałów i wyrobów powinny być każdorazowo wpisywane do dziennika budowy.
- 8.4. Odbiór powinien obejmować:
- sprawdzenie zgodności z dokumentacją projektowo kosztorysową przez porównanie wykonanej podłogi z projektem technicznym i stwierdzeniem wzajemnej zgodności na podstawie oględzin i pomiaru posadzki,
 - sprawdzenie jakości użytych materiałów,
 - sprawdzenie wyglądu zewnętrznego; badanie należy wykonać przez ocenę wzrokową,
 - sprawdzenie prawidłowości ukształtowania powierzchni posadzki; badanie należy wykonać przez ocenę wzrokową,
 - sprawdzenie prawidłowości wykonania styków materiałów posadzkowych; badania prostoliniowości należy wykonać za pomocą naciągniętego drutu i pomiaru odchyłeń z dokładnością 1 mm, a szerokości spoin - za pomocą szczelinomierza lub suwmiarki.
 - sprawdzenie prawidłowości wykonania cokołów lub listew podłogowych; badanie należy wykonać przez oględziny.

9. Podstawa płatności.

Płatność.

Płaci się za ustaloną ilość m² powierzchni ułożonej posadzki i 1mb ułożonego cokołu wg ceny jednostkowej, która obejmuje:

- przygotowanie podłoża,
- dostarczenie materiałów i sprzętu,
- wykonanie posadzki,
- oczyszczenie posadzek po wykonanych robotach
- uporządkowanie stanowiska pracy.

10. Przepisy związane.

PN-EN 1008:2004 Woda zarobowa do betonu. Specyfikacja pobierania próbek.

PN-EN 197-1:2002 Cement. Skład, wymagania i kryteria zgodności dotyczące cementów powszechnego użytku.

PN-EN 13139:2003 Kruszywa do zaprawy.

PN-87/B-01100 Kruszywa mineralne. Kruszywa skalne. Podział, nazwy i okr<

PN-74/B-30175 Kit asfaltowy uszczelniający.

PN-EN 649:2002 Elastyczne pokrycia podłogowe. Homogeniczne i Heterogeniczne pokrycia podłogowe z poli (chlorku winylu).

SZCZEGÓŁOWA SPECYFIKACJA TECHNICZNA

B-14.00 POKRYCIA DACHOWE Z PAPY TERMOZGRZEWAŁNEJ

CPV 45261210-9

1. Wstęp.

1.1. Przedmiot SST.

Przedmiotem specyfikacji technicznej są wymagania dotyczące wykonania i odbioru robót związanych z wykonaniem i odbiorem pokryć dachowych z papy termozgrzewalnej

1.2. Zakres stosowania SST.

Specyfikacja techniczna (SST) jest dokumentem pomocniczym przy realizacji i odbiorze robót j.

1.3. Zakres robót.

Roboty, których dotyczy specyfikacja, obejmują wszystkie czynności umożliwiające i mające na celu wykonanie pokryć dachowych wraz z obróbkami blacharskimi i elementami wystającymi ponad dach budynku tzn.:

1. Pokrycia dachu.

1.4. Określenia podstawowe.

Określenia podane w niniejszej SST są zgodne z obowiązującymi odpowiednimi normami.

1.5. Ogólne wymagania dotyczące robót.

Wykonawca robót jest odpowiedzialny za jakość ich wykonania oraz za zgodność z dokumentacją projektową, SST i poleceniami Inżyniera.

2. Materiały.

2.1. Wymagania ogólne

Materiały stosowane do wykonywania pokryć dachowych powinny mieć aprobaty techniczne lub powinny być produkowane zgodnie z obowiązującymi normami.

Wyroby dekarские powinny:

- mieć certyfikat zgodności ze zharmonizowaną normą europejską wprowadzoną do zbioru norm polskich, z europejską aprobatą techniczną lub krajową specyfikacją techniczną państwa członkowskiego uznaną za zgodną z wymaganiami podstawowymi, a następnie być oznaczone znakowaniem CE,
- mieć deklarację zgodności z uznanymi regułami sztuki budowlanej wydaną przez producenta - w przypadku wyrobów podanych w wykazie Komisji Europejskiej mających niewielkie znaczenie dla zdrowia i bezpieczeństwa.

Na opakowaniach materiałów stosowanych do wykonywania robót dekarских powinien się znajdować termin przydatności do stosowania.

Sposób transportu i składowania materiałów do robót dekarских powinien być zgodny z wymaganiami producenta.

Wykonawca obowiązany jest posiadać na budowie pełną dokumentację dotyczącą składowanych na budowie materiałów przeznaczonych do wykonywania robót dekarских.

2.2. Przyjęcie materiałów na budowie

Podstawę przyjęcia wyrobów pokrywczych na budowę stanowią:

- projekt techniczny,
- dokumenty od producenta,
- sprawdzenie oznaczenia wyrobów,
- sprawdzenie zgodności wybranych właściwości wyrobów z dokumentami.

Projekt techniczny powinien zawierać charakterystykę wyrobów przeznaczonych do wykonania pokrycia. Na budowę mogą być przyjęte jedynie wyroby wymienione w projekcie lub wyroby zastępcze według specjalnej dokumentacji dotyczącej odstępstw od projektu.

Niedopuszczalne jest stosowanie wyrobów nieznanego pochodzenia.

Producent jest zobowiązany dostarczyć dla każdego wyrobu certyfikat na znak bezpieczeństwa, certyfikat zgodności z dokumentem odniesienia lub deklarację zgodności dla partii wyrobu oraz kartę katalogową wyrobu lub firmowe wytyczne stosowania wyrobu.

Kontrolne badania właściwości wyrobów pokrywczych należy przeprowadzać zgodnie z wymaganiami norm dotyczącymi wyrobu lub innych dokumentów odniesienia, typu „aprobata techniczna”.

Wyroby pokrywcze mogą być przyjęte na budowę, jeśli spełniają następujące warunki:

- odpowiadają wyrobom wymienionym w projekcie lub w dokumentacji odstępstw od projektu,
- są właściwie opakowane i oznakowane,
- spełniają wymagane właściwości wykazane w odpowiednich dokumentach,
- mają deklarację zgodności, certyfikat zgodności lub do dnia wejścia Polski do Unii Europejskiej - certyfikat na znak bezpieczeństwa.

Przyjęcie wyrobów na budowę powinno być potwierdzone wpisem do dziennika budowy.

2.3. Przechowywanie materiałów

Wszystkie materiały dekarские powinny być przechowywane i magazynowane zgodnie z instrukcją producenta oraz według odpowiednich norm wyrobu.

2.4. Papa termozgrzewalna

Modyfikowana SBS, wg systemowego rozwiązania wybranego producenta profilowanych pap termozgrzewalnych

- gruntowanie roztworem asfaltowym, do gruntowania betonu i stali
- papa paroizolacyjna z wkładką folii aluminiowej
- papa podkładowa [grubości 4,6 mm; gramatura osnowy z włókniyny poliestrowej: 200 g/m²]
- papa nawierzchniowa [grubości 5,2 mm; gramatura osnowy z włókniyny poliestrowej: 200 g/m²; posypka papy w kolorze czarnym

Papę podkładową przykleić do płyty betonowej i zgrzać na zakładach, a papę wierzchnią zgrzać do papy podkładowej, na całej powierzchni.

3. Sprzęt.

Roboty można wykonać ręcznie lub przy użyciu dowolnego typu sprzętu.

4. Transport.

Sposób transportu i składowania materiałów do robót dekarских powinien być zgodny z wymaganiami producenta.

5. Wykonanie robót.

5.1. Wykonanie podłoża pod pokrycia z papy.

5.1.1. Wymagania ogólne

Podłoża pod pokrycia z papy powinny odpowiadać wymaganiom podanym w PN-80/B-10240, w przypadku zaś podłoży nie ujętych w tej normie, wymaganiom podanym w aprobatkach technicznych.

Rodzaj pokrycia dachowego powinien być dostosowany do pochylenia połaci dachowej, zgodne z wymaganiami normy PN-99/B-02361.

Na połaciach o pochyleniu minimalnym, a także w korytach odwadniających o takim spadku należy uwzględniać ugięcie konstrukcji nośnej pod działaniem obciążeń oraz tolerancje montażowe.

Powierzchnia podłoża powinna być równa; prześwit pomiędzy powierzchnią podłoża a łąką kontrolną o długości 2 m nie może być większy niż 5 mm.

Krawędzie, naroża oraz styki podłoża z pionowymi płaszczyznami elementów ponaddachowych należy zaokrąglić łukiem o promieniu nie mniejszym niż 3 cm lub złągodzić za pomocą odkosu albo listwy o przekroju trójkątnym.

Przed murami kominowymi lub innymi elementami wystającymi ponad dach należy - od strony kalenicy - wykonać odboje o górnej krawędzi nachylonej przeciwnie do spadku połaci dachowej.

5.1.2. Dylatacje w podłożu

Rozstaw szczelin dylatacyjnych termicznych podłoża z płyt dachowych prefabrykowanych powinien wynosić w przypadku:

- a) płyt dachowych żelbetowych nie ocieplonych od góry, opartych na murze lub ścianach prefabrykowanych - 12 m,
- b) płyt jak w w p. a, lecz opartych na konstrukcji szkieletowej - 24 m,
- c) płyt dachowych żelbetowych ocieplonych od góry, opartych na murze lub ścianach prefabrykowanych - 24 m,
- d) płyt jak w p. c, lecz opartych na konstrukcji szkieletowej - 42 m.

Rozstaw szczelin dylatacyjnych termicznych podłoża betonowego lub z zaprawy cementowej powinien wynosić w przypadku:

- betonu wyrównawczego ułożonego ze spadkiem na płytach dachowych - od 3 m do 6 m,

- gładzi cementowej na płytach dachowych - od 2 m do 4 m,

- gładzi cementowej ułożonej na płytach izolacji termicznej - od 1,5 m - 2 m.

Szerokość szczelin dylatacyjnych powinna być dwukrotnie większa od obliczonych odkształceń termicznych. W przypadku krajowych warunków klimatycznych szerokość szczelin termicznych powinna wynosić od 20 mm do 40 mm, a szerokość szczelin obwodowych, tzn. oddzielających podłoże od wszystkich stałych elementów budynku lub budynków sąsiednich, około 20 mm. Szerokość szczelin termicznych podłoża z gładzi cementowej powinna wynosić od 5 mm do 20 mm.

Podłoża z płyt dachowych żelbetowych lub warstwowych powinny mieć możliwość swobodnego odkształcania się na podporach. Płyty powinny być oparte za pośrednictwem podkładek ślizgowych z papy lub folii.

Szczeliny dylatacyjne termiczne i obwodowe powinny być wypełnione materiałem elastycznym lub kitem asfaltowym. Szczeliny termiczne szerokości 5 mm w gładzi cementowej o rozstawie od 1,5 mm do 2 mm nie wymagają wypełnienia, natomiast szczeliny o szerokości ponad 5 mm o rozstawie od 2 mm do 4 mm powinny być wypełnione kitem asfaltowym.

5.1.3. Wytrzymałość i sztywność podłoża

Aby zachować odpowiednią wytrzymałość i sztywność podłoża, należy przestrzegać następujących zaleceń:

- Elementy konstrukcyjne stanowiące równocześnie podłoże pod pokrycie papowe (płyty żelbetowe lub płyty warstwowe) powinny spełniać wymagania w zakresie wytrzymałości na zginanie wynikające z obliczeń statycznych.
- Podłoża z zaprawy cementowej powinny spełniać wymagania w zakresie odpowiedniej klasy zaprawy, równoznacznej z wytrzymałością na ściskanie zaprawy stwardniałej (gładzi cementowej). Wytrzymałość zaprawy na ściskanie nie powinna być niższa niż 10 MPa.
- Podłoże musi mieć taką wytrzymałość i sztywność, żeby pod wpływem nacisków zewnętrznych nie wystąpiło uszkodzenie pokrycia dachowego.
- Płyty izolacji termicznej stanowiące podłoże pod bezpośrednie pokrycie papowe powinny spełniać wymagania w zakresie wytrzymałości na ściskanie (np. płyty styropianowe) lub wytrzymałości na rozrywanie (np. twarde płyty z wełny mineralnej) zgodnie z normami przedmiotowymi.

5.1.4. Podłoża z gładzi cementowej

Podłoże z gładzi cementowej powinno spełniać wymagania ogólne podane w p. 5.1.

Powierzchnia gładzi powinna być zatarta na ostro, podzielona na pola od 2 m do 3 m i oddzielona od stałych elementów budynku szczelinami dylatacyjnymi o szerokości nie mniejszej niż 10 mm.

Na powierzchni podłoża nie mogą występować rysy skurczowe i spękania. Wysuszoną (o wilgotności nie przekraczającej 6%) oraz oczyszczoną gładź cementową należy zagruntować specjalnym roztworem asfaltowym.

Dopuszcza się zagruntowanie gładzi po związaniu zaprawy (na drugi lub trzeci dzień od daty jej wykonania) emulsją lub dyspersją asfaltową, ale tylko wyrobami ocenionymi jako odpowiednie do takiego zakresu stosowania i tylko w przypadku braku możliwości pielęgnowania zaprawy przez polewanie wodą. Utworzona powłoka gruntująca powinna zabezpieczać gładź przed nadmierną utratą wilgoci w takim stopniu, aby podłoże uzyskało wymaganą wytrzymałość na ściskanie.

Roboty dekarские można rozpocząć, jeśli powłoka gruntująca na gładzi jest sucha, równomiernie rozłożona (ciągła) i wykazuje dobrą przyczepność do gładzi.

Płyty izolacji termicznej powinny być zabezpieczone przed zawilgoceniem wodą zarobową z zaprawy cementowej lub wodą z opadów atmosferycznych, albo wodą pochodzącą z pielęgnacji gładzi; zabezpieczenie takie można wykonać, stosując folię polietylenową sklejoną na zakładach.

Do gruntowania gładzi cementowej wykonanej na płytach styropianowych należy stosować emulsję lub dyspersję asfaltową, nie wolno natomiast stosować roztworów zawierających rozpuszczalniki.

Grubość gładzi cementowej ułożonej na warstwie termoizolacyjnej powinna wynosić co najmniej 3,5 cm.

Jeżeli gładź cementowa na płytach izolacji termicznej jest zbrojona siatką, to arkusze lub pasma siatki powinny być łączone na zakład o szerokości nie mniejszej niż 5 cm.

5.1.5. Podłoża z płyt żelbetowych

Płyty dachowe żelbetowe o powierzchni wykończonej w zakładzie prefabrykacji mogą stanowić podłoże pod pokrycie jedynie w przypadku prawidłowej tolerancji prefabrykatów, gładkiej i równej powierzchni oraz montażu gwarantującego uzyskanie wymaganej dokładności i równości powierzchni podłoża.

Podłoże z płyt dachowych powinno spełniać wymagania podane w p. 7. Do wypełnienia styków płyt należy stosować zaprawę cementową o wytrzymałości na ściskanie nie mniejszej niż 10 MPa. Zaprawa w stykach nie powinna wystawać ponad powierzchnię płyty i powinna być zatarta na ostro packą drewnianą.

Na stykach prefabrykowanych płyt dachowych powinny być luźno ułożone paski o szerokości nie mniejszej niż 20 cm, zabezpieczone przed zsuwaniem się.

Na płytach dachowych średniowymiarowych (np. płytach korytkowych) należy obowiązkowo wykonać warstwę wyrównawczą z zaprawy cementowej, zgodnie z wymaganiami podanymi w p. 7.4.

Roboty dekarские związane z układaniem papy na podłożu z płyt żelbetowych prefabrykowanych można rozpocząć, jeżeli asfaltowa powłoka gruntująca wykonana na podłożu jest dostatecznie sucha, ciągła i wykazuje dobrą przyczepność do podłoża.

5.1.6. Podłoża z płyt styropianowych

Płyty przeznaczone do izolacji termicznej przekryć dachowych powinny odpowiadać wymaganiom norm wyrobu lub - w przypadku ich braku - mieć aprobaty techniczne.

Płyty styropianowe przeznaczone do wykonywania izolacji termicznej powinny mieć certyfikat zgodności z normą wyrobu lub z aprobatą techniczną.

Pod bezpośrednie krycie papą należy stosować płyty styropianowe:

- samogasnące według PN-B-20130:200L o gęstości objętościowej co najmniej 30 kg/m³,
- o naprężeniu ściskającym przy 10-procentowym odkształceniu względnym co najmniej 200 kPa,
- lub płyty z polistyrenu ekstrudowanego zgodnie z wymaganiami odnośnych aprobat technicznych.

Podłoże składające się z kilku warstw sklejonych ze sobą płyt powinno być tak wykonane, aby spoiny między płytami w każdej z warstw były przesunięte względem siebie o co najmniej 20 cm.

Płyty należy kleić do podłoża i między sobą lepikiem asfaltowym na gorąco bez wypełniaczy, lepikami na zimno ocenionymi w aprobach technicznych jako odpowiednie do takiego zakresu stosowania lub mocować mechanicznie za pomocą łączników do mocowania izolacji termicznej wg p. 5.3.2.

Stosowany w niniejszym zadaniu materiał izolacyjnyjny

- styromembrana gr. 5 cm jednostronnie laminowany.

5.1.7. Ocieplenie stropodachu wykonać płytami – pianką PIR grubości 15 cm. Współczynnik przenikania ciepła dla przegrody nie większy niż 0,020 W/mK

5.2. Pokrycie papowe

5.2.1. Wymagania ogólne

Do wykonania pokryć dachowych można przystąpić:

- po sprawdzeniu zgodności wykonania podłoża i podkładu z dokumentacją techniczną oraz wymaganiami szczegółowymi dla danego rodzaju podłoża,
- po zakończeniu robót budowlanych wykonywanych na powierzchni połaci, na przykład tynkowaniu kominów, wyprowadzaniu wywiewek kanalizacyjnych, tynkowaniu powierzchni pionowych, na które będą wyprowadzane (wywijane) warstwy pokrycia papowego, osadzeniu listew lub klocków do mocowania

obróbek blacharskich, uchwytów rynnowych (rynhaków) itp., z wyjątkiem robót, które ze względów technologicznych powinny być wykonane w trakcie układania pokrycia papowego lub po jego całkowitym zakończeniu,

- po sprawdzeniu zgodności z dokumentacją techniczną materiałów pokryw-
czych i sprzętu do wykonywania pokryć papowych.

Roboty pokrywcze powinny być wykonywane w sposób i zgodnie z wymaga-
niami podanymi w PN-80/B-10240, a ponadto:

- Pokrycia papowe należy wykonywać w porze suchej, przy temp. pow. 5°C
- Przy pochyleniu połaci powyżej 30% arkusze papy powinny być przerzucone przez kalenicę i zamocowane mechanicznie.
- Szerokość zakładów arkuszy papy w każdej warstwie powinna wynosić co najmniej 10 cm; należy je wykonywać zgodnie z kierunkiem spadku połaci.
- Zakłady każdej następnej warstwy papy powinny być przesunięte względem zakładów warstwy spodniej odpowiednio: przy kryciu dwuwarstwowym o 0,5 szerokości arkusza, przy trzywarstwowym - o 1/3 szerokości arkusza.
- W pokryciach układanych bezpośrednio na izolacji termicznej jedna z warstw powinna być wykonana z papy na tkaninie szklanej lub włókninie poliestrowej.
- Papa na welonie szklanym może stanowić tylko jedną warstwę w wielowarstwowym pokryciu papowym.
- Papy na taśmie aluminiowej nie należy stosować na stropodachach pełnych oraz w pokryciach układanych bezpośrednio na podłożu termoizolacyjnym.
- W miejscach załamania powierzchni połaci dachowej i w korytach odwadniających pokrycie należy wzmocnić, układając pod pierwszą warstwą pokrycia dodatkową warstwę papy.
- W przypadku przyklejania pap do podłoża z płyt izolacji termicznej należy stosować wyłącznie lepik asfaltowy bez wypełniaczy na gorąco. W pokryciach papowych wielowarstwowym przyklejanych do podłoża betonowego można stosować do klejenia warstw górnych lepik na zimno. Stosowanie lepików w odwrotnej kolejności jest niedopuszczalne.
- Temperatura lepiku stosowanego na gorąco w chwili użycia powinna wynosić:
 - od 160 °C do 180 °C dla lepiku asfaltowego,
 - od 120 °C do 130 °C dla lepiku jak wyżej, lecz stosowanego na podłożu ze styropianu.
- Przy przyklejaniu pap lepikiem asfaltowym na zimno należy przestrzegać odparowania rozpuszczalników zawartych w warstwie rozproszanego lepiku. Okres odparowywania rozpuszczalników zależy od warunków atmosferycznych i wynosi od -30 min w okresie upalnego lata do ~2 godz. i więcej w okresach, gdy temperatura zewnętrzna osiąga -10 °C. Przy temperaturze poniżej 10 °C zabrania się wykonywania pokryć dachowych z zastosowaniem lepików asfaltowych na zimno.
- Pokrycia papowe powinny być dylatowane w tych samych miejscach i płaszczyznach, w których wykonano dylatacje konstrukcji budynku lub dylatacje z sąsiednim budynkiem.
- Papa przed użyciem powinna być przez 24 godz. przechowywana w temperaturze nie niższej niż 18 °C, a następnie rozwinięta z rolki i ułożona na płaskim podłożu w celu rozprostowania, aby uniknąć tworzenia się garbów po ułożeniu jej na dachu. Bezpośrednio przed ułożeniem papa może być luźno zwinięta w rolkę i rozwijana z niej w trakcie przyklejania. Nie dotyczy to

przypadków, gdy muszą być smarowane lepikiem zarówno podłoże, jak i spodnia warstwa przyklejanej papy.

- Wierzchnia warstwa pokrycia powinna być zabezpieczona warstwą ochronną przed nadmiernym działaniem promieniowania słonecznego. W pokryciach papowych funkcję tę spełnia posypka papowa naniesiona fabrycznie na papę wierzchniego krycia. Na powłokach asfaltowych bezspoinowych warstwa ochronna może być wykonana z posypki mineralnej lub jako powłoka odblaskowa z masy asfaltowo-aluminiowej lub innej masy mającej aprobatę techniczną.

- Krycie dachów papą powinno być wykonywane od okapu w kierunku kalenicy.

- Pokrycia papowe z zastosowaniem lepiku asfaltowego na zimno mogą być wykonywane tylko na podłożach betonowych lub z zaprawy cementowej. Nie dopuszcza się klejenia pap lepikiem asfaltowym na zimno na podłożach z płyt izolacji termicznej, styropianu, wełny mineralnej itp. Odstępstwo od tego wymagania jest możliwe jedynie w przypadku oceny lepiku na zimno jako przydatnego do zakresu zastosowania zapisanego w aprobacie technicznej,

- Na podłożach z płyt izolacji termicznej na pierwszą warstwę pokrycia należy zastosować papę o zwiększonej wytrzymałości na rozrywanie i przedziurawienie -odpowiadającą wymaganiom dla papy asfaltowej na tkaninie technicznej.

5.2.2. Pokrycie dwuwarstwowe z papy asfaltowej zgrzewalnej

Pokrycie z dwóch warstw papy asfaltowej zgrzewalnej może być wykonywane na połaciach dachowych o pochyleniu zgodnym z podanym w PN-99/B-02361, tzn. od 1% do 20% na podłożu:

- betonowym,

- na płycie warstwowej ze styropianu z okleiną z pap asfaltowych; papa stanowiąca okleinę płyt styropianowych nie jest wliczana do liczby warstw pokrycia.

Papa asfaltowa zgrzewalna jest przeznaczona do przyklejania do podłoża oraz sklejania dwóch jej warstw metodą zgrzewania, tj. przez podgrzewanie spodniej powierzchni papy płomieniem palnika gazowego do momentu nadtopienia masy powłokowej.

Przy przyklejaniu pap zgrzewalnych za pomocą palnika na gaz propan-butan należy przestrzegać następujących zasad:

- Palnik powinien być ustawiony w taki sposób, aby jednocześnie podgrzewał podłoże i wstęgę papy od strony przekładki antyadhezyjnej. Jedynym wyjątkiem jest klejenie papy na powierzchni płyty warstwowej z rdzeniem styropianowym, kiedy nie dopuszcza się ogrzewania podłoża.

- W celu uniknięcia zniszczenia papy działanie płomienia powinno być krótkotrwałe, a płomień palnika powinien być ciągle przemieszczany w miarę nadtopiania masy powłokowej.

- Niedopuszczalne jest miejscowe nagrzewanie papy, prowadzące do nadmiernego spływu masy asfaltowej lub jej zapalenia.

- Fragment wstęgi papy z nadtopioną powłoką asfaltową należy natychmiast docisnąć do ogrzewanego podłoża wałkiem o długości równej szerokości pasma papy.

- Mocowanie pokrycia dachowego i płyt izolacyjnych do podłoża betonowego za pomocą łączników z podkładką stalową wg załącznika nr 1.

5.2.3. Pokrycie papowe wentylowane

Pokrycie wentylowane jest to pokrycie, w którym pierwszą warstwę wykonuje się z papy perforowanej lub papy podkładowej wentylacyjnej z gruboziarnistą po-sypką (klejonej posypką w kierunku do podłoża) i na tak wykonanej warstwie przykleja się właściwe warstwy pokrycia.

Pokrycie papowe wentylowane może być wykonane na zawilgoconym podłożu, jeżeli nie ma możliwości odsuszenia go przed przystąpieniem do wykonania pokrycia.

Papy perforowanej nie wlicza się do liczby warstw pokrycia, papa wentylacyjna zaś (wykonana w postaci wstęgi ciągłej, bez perforacji) może być wliczana jako pierwsza podkładowa warstwa pokrycia.

Wentylacja przestrzeni utworzonej pod powierzchnią papy perforowanej lub wentylacyjnej może następować w miejscach zamocowań obróbek dekarских lub przez specjalne kominki wentylacyjne.

Papa asfaltowa wentylacyjna jest przyklejana punktowo do podłoża. Powierzchnia doklejenia do podłoża powinna być ustalona na podstawie obliczeń uwzględniających wartość ssania wiatru indywidualnie w przypadku każdego obiektu, z podziałem dachu na strefy narażone na różne wartości tego typu obciążeń. Papę wentylacyjną układa się bezpośrednio na czystym i odkurzonym oraz zagruntowanym miejscowo (punktowo) podłożu.

Poszczególne arkusze (pasma) papy wentylacyjnej należy przyklejać do zagruntowanych miejsc podłoża oraz sklejać ze sobą na zakład szerokości 10 cm. Gdyby na szerokości zakładu znajdowała się posypką, należy ją dokładnie usunąć przed sklejeniem papy.

W przypadku zastosowania papy perforowanej papa ta powinna być ułożona luzem na zagruntowanym podłożu, bez łączenia jej na zakład, lecz jedynie na styk czołowy. Pierwsza warstwa pokrycia papowego jest przyklejana do podłoża przez otwory w papie perforowanej oraz do pozostałej powierzchni papy perforowanej.

Papy wentylacyjnej i perforowanej nie należy układać w miejscach, w których może nastąpić wnikanie wody pod pokrycie dachowe, na przykład w paśmie przyokapowym, przy wpustach dachowych, przy dylatacjach konstrukcyjnych budynku itp. W miejscach tych należy odsunąć papę wentylacyjną na odległość -50 cm i nakleić pasmo papy podkładowej.

Przy odpowietrzaniu przestrzeni spod papy wentylacyjnej kominkami wentylacyjnymi średnicę kominka należy ustalić w zależności od powierzchni przypadającej na jeden kominek. Kominków wentylacyjnych nie należy ustawiać w najniższych partiach połaci dachowych.

5.2.4. Pokrycie jednowarstwowe z papy asfaltowo-polimerowej

Pokrycia jednowarstwowe należy wykonywać tylko z pap asfaltowo-polimerowych wierzchniego krycia o grubości min. 4,0 mm (mierzonej w pasie bez po-sypki), ocenionych pozytywnie do jednowarstwowego krycia przez aprobaty techniczne.

Pokrycia jednowarstwowe, zgodnie z PN-B-02361:1999, są wykonywane na podłożu:

- betonowym, na dachu o pochyleniu połaci od 3% do 20%,
- na izolacji termicznej, na dachu o pochyleniu połaci od 3% do 20%. Papa w pokryciu jednowarstwowym może być układana:
 - metodą zgrzewania na całej powierzchni,
 - metodą mocowania mechanicznego w obrębie zakładu; do podłoża mechanicznie mocowana jest spodnia część zakładu, natomiast część wierzchnia jest doklejana do warstwy spodniej.

Liczba łączników mocujących jest obliczana indywidualnie w przypadku każdego obiektu, z uwzględnieniem wartości ssania wiatru w poszczególnych obszarach połaci dachowej.

W przypadku mocowania mechanicznego papy na podłożu z materiału termooizolacyjnego łączniki mocujące są kotwione w warstwie nośnej znajdującej się poniżej warstwy termoizolacyjnej.

W rejonie połaci o pochyleniu poniżej 3% (np. zlewni połaciowych, koryt odwadniających) niezbędne jest wzmocnienie pokrycia poprzez ułożenie w tym obszarze na podłożu dodatkowo warstwy podkładowej.

5.3. Pokrycie: na połaciach dachu

5.3.1. z płyt korytkowych (wyrównanych szlachcą) i w korytkach rynnowych zaprojektowano dwuwarstwowe pokrycie – uszczelnienie z pap termozgrzewalnych modyfikowanych SBS, wg systemowego rozwiązania wybranego producenta profilowanych pap termozgrzewalnych:

- gruntowanie roztworem asfaltowym, do gruntowania betonu i stali;
- papa paroizolacyjna z wkładką folii aluminiowej ;
- papa podkładowa [grubości 4,6 mm; gramatura osnowy z włókny poliestrowej: 200 g/m²], klejonej;
- papa nawierzchniowa [grubości 5,2 mm; gramatura osnowy z włókny poliestrowej: 200 g/m²; posypka papy w kolorze bliskim barwie zastanego pokrycia]. Papę podkładową przykleić do płyty betonowej i zgrzać, mocując te mechanicznie do podłoża, na zakładach, a papę wierzchnią zgrzać do papy podkładowej, na całej powierzchni.

5.3.2. Obróbki dwuwarstwowych uszczelnień, z pap termozgrzewalnych, dbając o jakość połączeń warstw izolacyjnych, co najmniej w strefie brzegowej oraz narożnej dachu (gdzie ssanie wiatru jest największe) – wykonać wg zaleceń producenta pap. Uszczelnienia z papy wywinąć – również na zagruntowane ściany, attyki, na kominy i wszystkie rury instalacyjne wychodzące ponad dach – do wysokości co najmniej 30 cm ponad połac dachu.

5.4. Obróbki blacharskie

5.4.1. Obróbki blacharskie – ukształtować z blach ocynkowanych powlekanych w kolorze czarnym

5.5. Urządzenia do odprowadzania wód opadowych

5.5.1. W dachach (stropodachach) z odwodnieniem zewnętrznym w warstwach przekrycia powinny być osadzone uchwyty rynnowe (rynhaki) o wyregulowanym spadku podłużnym.

5.5.2. W dachach (stropodachach) z odwodnieniem wewnętrznym w podłożu powinny być wyrobione koryta odwadniające o przekroju trójkątnym lub trapezowym. Nie należy stosować koryt o przekroju prostokątnym. Niedopuszczalne jest sytuowanie koryt wzdłuż ścian attykowych, ścian budynków wyższych w odległości mniejszej niż 0,5 m oraz nad dylatacjami konstrukcyjnymi.

5.5.3. Spadki koryt dachowych nie powinny być mniejsze niż 1,5%, a rozstaw rur spustowych nie powinien przekraczać 25,0 m.

5.5.4. Wpusty dachowe powinny być osadzane w korytkach. W korytkach o przekroju trójkątnym i trapezowym podłoże wokół wpustu w promieniu min. 25 cm od brzegu wpustu powinno być poziome - w celu osadzenia kołnierza wpustu.

5.5.5. Wpusty dachowe powinny być usytuowane w najniższych miejscach koryta. Niedopuszczalne jest sytuowanie wpustów dachowych w odległości mniejszej niż 0,5 m od elementów ponaddachowych.

- 5.5.6. Wloty wpustów dachowych powinny być zabezpieczone specjalnymi kołpakami ochronnymi nałożonymi na wpust przed możliwością zanieczyszczenia liśćmi lub innymi elementami mogącymi stać się przyczyną niedrożności rur spustowych,
- 5.5.7. Przekroje poprzeczne rynien dachowych, rur spustowych i wpustów dachowych powinny być dostosowane do wielkości odwadnianych powierzchni dachu (stropodachu).

6. Kontrola jakości.

Kontrola jakości robót polega na sprawdzeniu zgodności ich wykonania z wymaganiami niniejszych Warunków technicznych .

6.1. Kontrola wykonania podłoży

Kontrola wykonania podłoży powinna być przeprowadzona przez inspektora nadzoru przed przystąpieniem do wykonywania pokryć.

6.1.1. Kontrola wykonania podłony pod pokrycia dachowe z papy .

Kontrola wykonania podłoży pod pokrycia dachowe z papy i powłok asfaltowych powinna być przeprowadzona zgodnie z wymaganiami PN-80/B-10240 p. 4.3.2 oraz wymaganiami niniejszych Warunków, p. 5.1.

6.2. Kontrola wykonania pokryć.

Kontrola wykonania pokryć polega na sprawdzeniu zgodności ich wykonania z wymaganiami powołanych w p. 2 norm przedmiotowych i wymaganiami niniejszych Warunków. Kontrola ta jest przeprowadzana przez inspektora nadzoru:

- w odniesieniu do prac zanikających (kontrola międzyoperacyjna) - podczas wykonywania robót dekarских,
- w odniesieniu do właściwości całego pokrycia (kontrola końcowa) - po zakończeniu robót dekarских.

6.2.1 Pokrycia papowe .

Kontrola międzyoperacyjna pokryć papowych oraz pokryć z powłok asfaltowych polega na bieżącym sprawdzaniu zgodności wykonywanych prac z niniejszymi wymaganiami.

Kontrola końcowa wykonania pokryć polega na sprawdzeniu zgodności ich wykonania z projektem oraz niniejszymi wymaganiami. Kontrolę przeprowadza się w sposób opisany w PN-98/B-10240, p. 4.

6.2.3. Obróbki blacharskie

Kontrolę międzyoperacyjną i końcową dotyczącą wykonania obróbek blacharskich przeprowadza się sprawdzając zgodność wykonywanych prac z wymaganiami PN-6 1/B-10245, PN-EN 501:1999, PN-EN 506:2002, PN-EN 502:2002, PN-EN 504:2002, PN-EN 505:2002, PN-EN 507:2002, PN-EN 508-1:2002, PN-EN 508-2:2002, PN-EN 508-3:2002 oraz z wymaganiami niniejszych Warunków.

7. Obmiar robót.

Jednostką obmiarową robót jest:

- dla robót pokrywczych - m² pokrytej powierzchni,
- dla robót obróbek - m² obróbek blacharskich,
- dla robót urządzeń odprowadzających wody opadowe - 1 m wykonanych rynien lub rur spustowych,
- wpusty dachowe – szt. wpustu.

Ilość robót określa się na podstawie projektu z uwzględnieniem zmian zaaprobowanych przez Inżyniera i sprawdzonych w naturze.

8. Odbiór robót.

Wszystkie roboty podlegają zasadom odbioru robót zanikających lub ulegających zakryciu.

Inspektor dokonuje na podstawie zapisów w dzienniku budowy

Podstawę do odbioru wykonania robót dekarских stanowi stwierdzenie zgodności ich wykonania z dokumentacją projektową i zatwierdzonymi zmianami, podanymi w dokumentacji powykonawczej.

Wykonawca zobowiązany jest przedstawić:

- pełną dokumentację powykonawczą wraz z oświadczeniem stwierdzającym zgodność wykonania robót dekarских i blacharskich z projektem,
- protokoły z badań kontrolnych oraz certyfikaty jakości materiałów i wyrobów,
- stwierdzenie inspektora nadzoru, że wyniki przeprowadzonych badań robót dekarских były pozytywne.

Nie przewiduje się odstępstw od wymagań niniejszych Warunków technicznych. Protokół odbioru powinien zawierać:

- zestawienie wyników badań międzyoperacyjnych i końcowych,
- stwierdzenie zgodności lub niezgodności wykonania robót dekarских z projektem,
- spis dokumentacji przekazywanej inwestorowi, w której skład powinien wchodzić program utrzymania pokrycia.

8.1. Odbiór podłoża.

- badania podłoża należy przeprowadzać w trakcie odbioru częściowego, podczas suchej pogody, przed przystąpieniem do krycia połaci dachowych,

- sprawdzenie równości powierzchni podłoża (deskowania) należy przeprowadzać za pomocą łąty kontrolnej o długości 2 m lub za pomocą szablonu z podziałką milimetrową.

Prześwit między sprawdzaną powierzchnią a łątą nie powinien przekroczyć 5 mm,

8.2. Odbiór robót pokrywczych.

- roboty pokrywcze, jako roboty zanikające, wymagają odbiorów częściowych.

Badania w czasie odbioru częściowego należy przeprowadzać dla tych robót, do których dostęp później jest niemożliwy lub utrudniony.

Odbiór częściowy powinien obejmować sprawdzenie:

- podłoża
- jakości zastosowanych materiałów,
- dokładności wykonania poszczególnych warstw pokrycia,
- dokładności wykonania obróbek blacharskich i ich połączenia z pokryciem.

Dokonanie odbioru częściowego powinno być potwierdzone wpisem do dziennika budowy.

- badania końcowe pokrycia należy przeprowadzać po zakończeniu robót, po deszczu.

Podstawę do odbioru robót pokrywczych stanowią następujące dokumenty:

- dokumentacja techniczna,
- dziennik budowy z zapisem stwierdzającym odbiór częściowy podłoża oraz poszczególnych warstw lub fragmentów pokrycia,
- zapisy dotyczące wykonywania robót pokrywczych i rodzaju zastosowanych materiałów,
- protokoły odbioru materiałów i wyrobów.

Odbiór końcowy polega na dokładnym sprawdzeniu stanu wykonanego

pokrycia i obróbek blacharskich i połączenia ich z urządzeniami odwadniającymi, a także wykonania na pokryciu ewentualnych zabezpieczeń eksploatacyjnych.

8.2.1. Odbiór pokrycia z papy

- sprawdzenie przybicia papy do deskowania
 - sprawdzenie przyklejenia papy do papy należy przeprowadzić przez nacięcie i odrywanie paska papy szerokości nie większej niż 5 cm, z tym że pasek papy należy naciąć nad miejscem przyklejenia papy,
 - sprawdzenie szerokości zakładów papy należy dokonać w trakcie odbiorów częściowych i końcowego przez pomiar szerokości zakładów w trzech dowolnych miejscach na każde 100 m². Dokładność pomiarów powinna wynosić do 2 cm.
- 8.2.2. Odbiór obróbek blacharskich, rynien i rur spustowych powinien obejmować:
- * sprawdzenie prawidłowości połączeń poziomych i pionowych
 - * sprawdzenie mocowania elementów do deskowania lub ścian
 - * sprawdzenie prawidłowości spadków rynien
 - * sprawdzenie szczelności połączeń rur spustowych z wpustami
- Rury spustowe mogą być montowane po sprawdzeniu drożności przewodów kanalizacyjnych.

9. Podstawa płatności.

9.1. Pokrycie dachów.

Płaci się za ustaloną ilość m² pokrycia z wykonaniem podłoża i warstwy izolacji termicznej warstwy wierzchniej.

9.2. Obróbki blacharskie

Płaci się za ustaloną ilość m² obróbki wg ceny jednostkowej, która obejmuje:

- przygotowanie,
- zamontowanie i umocowanie obróbek w podłożu, zalutowanie połączeń,
- uporządkowanie stanowiska pracy.

10. Przepisy związane.

PN-B-0236L1999	Pochylenia połaci dachowych
PN-80/B-10240	Pokrycia dachowe z papy i powłok asfaltowych. Wymagania i badania przy odbiorze
PN-71/B-10241	Roboty pokrywcze. Krycie dachówką ceramiczną. Wymagania i badania przy odbiorze
PN-63/B-10243	Roboty pokrywcze dachówką cementową. Wymagania i badania przy odbiorze
PN-61/B-10245	Roboty blacharskie budowlane z blachy stalowej ocynkowanej i cynkowej. Wymagania i badania techniczne przy odbiorze
PN-EN 501:1999	Wyroby do pokryć dachowych z metalu. Charakterystyka wyrobów z cynku do pokryć dachowych układanych na ciągłym podłożu
PN-EN 506:2002	Wyroby do pokryć dachowych z metalu. Charakterystyka wyrobów samonośnych z blachy miedzianej lub cynkowej
PN-EN 504:2002	Wyroby do pokryć dachowych z metalu. Charakterystyka wyrobów z blachy miedzianej układanych na ciągłym podłożu
PN-EN 505:2002	Wyroby do pokryć dachowych z metalu. Charakterystyka wyrobów płytowych ze stali układanych na ciągłym podłożu
PN-EN 508-1:2002	Wyroby do pokryć dachowych z metalu. Charakterystyka wyrobów samonośnych z blachy stalowej, aluminiowej lub ze stali odpornej na korozję. Część I: Stal
PN-EN 508-2:2002	Wyroby do pokryć dachowych z metalu. Charakterystyka wyrobów samonośnych z blachy stalowej, aluminiowej lub ze stali odpornej na korozję. Część 2: Aluminium

PN-EN 508-3:2002	Wyroby do pokryć dachowych z metalu. Charakterystyka wyrobów samonośnych z blachy stalowej, aluminiowej lub ze stali odpornej na korozję. Część 3: Stal odporna na korozję
PN-EN 502:2002	Wyroby do pokryć dachowych z metalu. Charakterystyka wyrobów samonośnych z blachy ze stali odpornej na korozję, układanych na ciągłym podłożu
PN-EN 507:2002	Wyroby do pokryć dachowych z metalu. Charakterystyka wyrobów samonośnych z blachy aluminiowej, układanych na ciągłym podłożu
PN-B-94701:1999	Dachy. Uchwyty stalowe ocynkowane do rur spustowych okrągłych
PN-EN 1462:2001	Uchwyty do rynien okapowych. Wymagania i badania
PN-EN 612:1999	Rynny dachowe i rury spustowe z blachy. Definicje, podział i wymagania
PN-92/B-01707	Instalacje kanalizacyjne. Wymagania w projektowaniu
PN-B-94702:1999	Dachy. Uchwyty stalowe ocynkowane do rynien półokrągłych
PN-B-20130:2001	Wyroby do izolacji cieplnej w budownictwie. Płyty styropianowe (PS-E)
PN-EN 607:1999	Rynny dachowe i elementy wyposażenia z PVC-U. Definicje, wymagania i badania
pr EN 988	Cynk i stopy cynku. Specyfikacja wyrobów płaskich, rolowych, dla budownictwa
PN-B-24000:1997	Dyspersyjna masa asfaltowo-kauczukowa
PN-B-24002:1997	Asfaltowa emulsja anionowa
PN-B-24003:1997	Asfaltowa emulsja kationowa
PN-B-24004:1997	Masa asfaltowo-aluminiowa
PN-B-24006:1997	Masa asfaltowo-kauczukowa
PN-B-24620:1998	Lepiki, masy i roztwory asfaltowe stosowane na zimno
PN-74/B-24620	Lepik asfaltowy stosowany na zimno
PN-74/B-24622	Roztwór asfaltowy do gruntowania

SZCZEGÓŁOWA SPECYFIKACJA TECHNICZNA

B-15.00 DOCIEPLENIE BUDYNKU W SYSTEMIE ETICS CPV 45443000-4

1. Wstęp.

1.1. Przedmiot SST.

Przedmiotem niniejszej szczegółowej specyfikacji technicznej są wymagania dotyczącej wykonania i odbioru robót związanych z dociepleniem budynków.

1.2. Zakres stosowania SST.

Szczegółowa specyfikacja techniczna jest stosowana jako dokument przetargowy i kontraktowy przy zlecaniu i realizacji robót wymienionych w pkt.1.1.

1.3. Zakres robót objętych SST.

Roboty, których dotyczy specyfikacja, obejmują wszystkie czynności umożliwiające i mające na celu wykonanie dociepleń budynku wg poniższego wykazu:

1.4. Określenia podstawowe.

Określenia podane w niniejszej SST są zgodne z obowiązującymi odpowiednimi normami.

1.5. Ogólne wymagania dotyczące robót.

Wykonawca robót jest odpowiedzialny za jakość ich wykonania oraz za zgodność z dokumentacją projektową, SST i poleceniami Inżyniera.

Każdy zestaw do wykonania ociepleń ścian zewnętrznych, sklasyfikowany jako nierozprzestrzeniający ognia (NRO), musi posiadać przed wprowadzeniem do obrotu Certyfikat Zgodności ITB.

2. Materiały.

Każda partia wyrobów powinna zawierać wszystkie elementy przewidziane projektem lub odpowiednią normą.

Każda partia materiału dostarczona na budowę musi posiadać aktualne atesty, aprobaty i inne aktualne wymagania dla zastosowanych materiałów.

Każdy materiał dostarczony na budowę podlega odbiorowi pod względem zgodności z atestem i aprobatami wytwórcy.

2.1. Wymagania.

Podstawowymi składnikami są:

- masa lub zaprawa klejąca do przyklejania płyt termoizolacyjnych,
- płyty termoizolacyjne - najczęściej stosowane: styropian EPS 70 040 Fasada lub EPS 80 036 Fasada oraz wełna mineralna lamelowa i w płytach pod bezpośrednio wyprawy tynkarskie,
- łączniki mechaniczne do mocowania materiałów termoizolacyjnych,
- masa lub zaprawa klejowo-szpachlowa do zatapiania siatki zbrojącej,
- siatka zbrojąca,
- środek gruntujący tworzący powłokę pośrednią-opcjonalnie, zależnie

od systemu,

- masa lub zaprawa tynkarska o zróżnicowanej fakturze,
- elementy uzupełniające, np. listwy cokołowe, profile narożnikowe, listwy kapinosowe itp.

Wymagania szczegółowe dotyczące poszczególnych składników oraz pełnych systemów precyzują dokumenty, w oparciu o które udzielane są Aprobaty Techniczne, czyli w przypadku aprobat europ - ETAG, a dla krajowych aprobat odpowiednie ZUAT-y.

2.1. Masa lub zaprawa klejąca do przyklejania płyt termoizolacyjnych.

Masy klejące służące do klejenia styropianu do podłoża ściennego oraz do wykonania warstwy zbrojącej muszą spełnić nast. wymagania:

- a/ zawartość suchej substancji - nie może się różnić o 10% od wartości podanej przez producenta
- b/ straty prażenia - nie może być różny o 10% od wartości podanej przez producenta
- c/ przyczepność do betonu, Kpa w warunkach laborat. - min. 300; po 24 h w wodzie- min. 200 ; po 5-ciu cyklach - cieplno-wilgotnościowych - min. 300
- d/ Przyczepność do styropianu, Kpa w warunkach laborat. - min. 100; po 24 h w wodzie - min. 100 ; po 5 cyklach -cieplno-wilgotnościowych - mm. 100
- e/ Odporność na rysy mm - min. 5
- f/ minimalna grubość warstwy zbrojonej - całkowite i dokładne przykrycie i zatopienie siatki zbrojącej.

Rodzaje mas klejących.

- a/ zaprawa klejąca w postaci suchej mieszanki mieszana z wodą
- b/ masa na spoiwie dyspersyjnym tworzywa sztucznego, nadająca się do użycia bez dodatkowego przygotowania,
- c/ zaprawa klejąca, wykonana z suchej mieszanki cementu, piasku oraz dodatków organicznych mieszanych z wodą
- d/ masa na spoiwie dyspersyjnym tworzywa sztucznego, wymagająca wymieszania z cementami.

Zaprawę należy przygotować według zaleceń producenta -wg. instrukcji i kart technicznych.

2.2. Płyty termomodernizacyjne.

2.2.1. Fasadowe płyty styropianowe z polistyrenu ekspandowanego EPS 70-040 [produkt zgodny z normą zharmonizowaną EN 13163:2012 +A1:2015; format min. 100x50 cm; Klasa stabilności wymiarowej: $\pm 0,2\%$; zalecane boki płyt frezowane umożliwiające układanie „na zakładkę”; Współczynnik przewodzenia ciepła: $\lambda \leq 0,038$ W/mK; Klasa reakcji na ogień: E „samo gasnące”; Poziom wytrzymałości na zginanie (BS100): ≥ 100 kPa; o gęstości pozornej: ≥ 15 kg/m³], lub równoważne, grubości ~20 cm

2.2.2. Ściany wewnętrzne – pianką PIR grubości 10 cm. Współczynnik przenikania ciepła dla przegrody nie większy niż 0,020 W/mK

2.3. Siatka zbrojąca.

Wymagania dla siatki z włókna szklanego:

- a/ splot uniemożliwiający przesuwanie się oczek siatki
- b/ impregnacja powierzchni polimerowa zapewniająca odporność na działanie środowiska alkalicznego
- c/ wymiary oczek nie mniej niż 3 mm
- d/ masa powierzchniowa nie mniej niż 145d/m²
- e/ strata prażenia w temperaturze 625st. C. - 10°25% masy
- f/ siłą zrywająca /wzdłuż osnowy i wтку/

- dla próbek przechowywanych w warunkach laboratoryjnych nie mniej niż 1500 N
- dla próbek przetrzymywanych w wodzie destylowanej nie mniej niż 1200 N
- dla próbek przetrzymywanych, w roztworze wodnym NaOH nie mniej niż 600 N
- dla próbek przetrzymywanych w wodnym roztworze cementowym nie mniej niż 600 N

g/ Wydłużenie względne /wzdłuż osnowy i wątku/

- dla próbek przechowywanych w warunkach laboratoryjnych nie więcej niż 3,5% /przy sile 1500 N/
- dla próbek przetrzymywanych w wodzie destylowanej nie więcej niż 3,5% /przy sile 1200 N/
- dla próbek przetrzymywanych w roztworze wodnym NaOH nie więcej niż 3,5% /przy sile 600 N/
- dla próbek przetrzymywanych w wodnym roztworze cementowym nie więcej niż 3,5% /przy sile 600 N/h/ gramatura 160 g/m²,

2.4. Łączniki

Wymagania stawiane łącznikom:

- ilość rodzaj i długość łączników mechanicznych winna być zgodna z wytycznymi producenta systemu,

Wymagania techniczne dotyczące łączników mechanicznych do mocowania izolacji termicznej ze styropianu:

Lp.	Cecha	Wartość
1	Materiał łącznika	Zachowujący właściwości mechaniczne w niskich temperaturach
2	Trzpień łącznika	Z tworzywa sztucznego wzmocniony, bądź stalowy ocynkowany z główką z tworzywa eliminującą powstawanie mostków cieplnych
3	Sposób montażu	Wbicie lub wkręcenie trzpienia
4	Talerzyk	Średnica min. 60mm. Powierzchnia chropowata z otworami, zapewniająca przyczepność zaprawy klejącej
5	Mostki cieplne	Budowa łącznika minimalizująca powstawanie mostków cieplnych
6	Głębokość zakotwienia	Zależna od podłoża i zgodna z dopuszczeniem dla danego typu łącznika
7	Liczba łączników	Musi wynikać z obliczeń statycznych jest zależna od strefy oraz wysokości wbudowania łącznika. Ilość łączników nie może być mniejsza niż 4 szt./l m ²
8	Rozmieszczenie łączników	Zgodne z projektem, według wytycznych dostawcy systemu

Wymagania techniczne dotyczące łączników mechanicznych do mocowania izolacji z wełny mineralne zwykłej i lamelowej:

Lp.	Cecha	Wartość
1	Materiał łącznika	Zachowujący właściwości mechaniczne w niskich temperaturach

2	Trzpień łącznika	Stalowy ocynkowany z główką z tworzywa eliminującą powstawanie mostków cieplnych
3	Sposób montażu	Wbicie lub wkręcenie trzpienia
4	Talerzyk	Wełna twarda - średnica 60mm, Wełna lamelowa - średnica 60mm + talerzyk o średnicy min. 130 mm zwiększający powierzchnię docisku (średnica zależna od dostawcy systemu) Powierzchnia chropowata z otworami, zapewniająca przyczepność zaprawy klejącej
5	Mostki cieplne	Budowa łącznika minimalizująca powstawanie mostków cieplnych
6	Głębokość zakotwienia	Zależna od podłoża i zgodna z dopuszczeniem dla danego typu łącznika
7	Liczba łączników	Musi wynikać z obliczeń statycznych jest zależna od strefy oraz wysokości wbudowania łącznika. Ilość łączników nie może być mniejsza niż 4 szt./1 m ²
8	Rozmieszczenie łączników	Zgodne z projektem, według wytycznych dostawcy systemu,

• długość łączników zależna jest od budowy ściany oraz gr. płyt termoizolacyjnych. Istniejący tynk należy traktować jako podłoże nienośne, dlatego wymaganą głębokość kotwienia łączników należy liczyć od poziomu ściany nośnej i powinna odpowiadać co najmniej długość strefy rozprężnej.

Potrzebna długość łączników mechanicznych obliczana jest poprzez dodanie następujących składników:

$$L \geq h_{ef} + a_1 + a_2 + d_a$$

gdzie:

h_{ef} - minimalno głębokość osadzenia w danym materiale budowlanym,

a_1 - łączna grubość starych warstw np. stary tynk,

a_2 - grubość warstwy kleju,

d_a - grubość materiału termoizolacyjnego,

L - całkowita długość łącznika.

• ilość i rozkład łączników

Informacje o rodzaju, ilości i rozmieszczeniu łączników mechanicznych powinien zawierać projekt techniczny ocieplenia budynku. Wielkości te zależne są m.in. od strefy obciążenia wiatrem, w której znajduje się budynek oraz od wysokości i miejsca wbudowania łącznika. Ilość łączników nie może być mniejsza niż 4 szt./1 m².powierzchni elewacji. Przy narożnikach budynku w tzw. „strefie narożnej” wymagane jest zwiększenie ilości łączników. W pierwszej kolejności łączniki mechaniczne należy osadzać w narożach płyt. Odległość pomiędzy skrajnymi łącznikami a krawędzią budynku powinna wynosić w przypadku ściany murowanej co najmniej 10 cm, a w przypadku ściany z betonu co najmniej 5 cm.

• montaż łączników mechanicznych

Łączniki po uprzednim nawierceniu otworu w ścianie poprzez płytę izolacyjną zostają osadzone w ścianie, po czym trzpień mocujący zostaje wkręcony za pomocą wiertarki z wkrętakiem (w przypadku łączników wkręcanych) lub wbity (w łącznikach wbijanych).

Niedopuszczalne jest zerwanie przez łączniki struktury izolacji. Główka łącznika powinna być zlicowana z powierzchnią płyt termoizolacyjnych (w wyjątkowych wypadkach może wystawać max. 1 mm ponad płaszczyznę płyt).

Łączniki stosowane od wysokości 22 m muszą być łącznikami w całości niepalnymi (talerzyki i trapienie metalowe).

2.5. Środek gruntujący tworzący powłokę pośrednią – opcjonalnie, zależnie od systemu.

2.6. Masa lub zaprawa tynkarska o zróżnicowanej fakturze.

2.6.1. Podkład tynkarski.

Opcjonalnie .

W niektórych systemach zalecane jest uprzednie naniesienie techniką malarską lub inną podkładu tynkarskiego dla zabezpieczenia przed powstawaniem prześwitów i utrzymania barwy tynku.

2.6.2. Masy i zaprawy tynkarskie.

Klasa ogniowa - nierozprzestrzeniający ognia.

Do wykonywania zewnętrznej wyprawy tynkarskiej używa się fabrycznie przygotowanych produktów, zdefiniowanych w dokumencie normatywnym dla danego zestawu wyrobów. Najczęściej stosowane na rynku produkty to:

- akrylowa (polimerowa) masa tynkarska - gotowa mieszanka w postaci pasty, której podstawowym składnikiem wiążącym jest dyspersja polimerowa,
- silikonowa masa tynkarska - gotowa mieszanka w postaci pasty, której istotnym składnikiem wiążącym jest żywica lub emulsja silikonowa (krzemorganiczna),
- silikatowa masa tynkarska - gotowa mieszanka w postaci pasty, której istotnym spoiwo silikatowe (krzemianowe),
- mineralna zaprawo tynkarska - sucha mieszanka do zarobienia wodą, której jest spoiwo mineralne (cement i/lub wapno).

Tynk wierzchni (poza projekt. aplikacjami elewacyjnymi z płytek ceramicznych klinkierowych) – czysto silikonowy, zaprawa tynkarska nierozprzestrzeniająca ognia, jednorodny, lekki cienkowarstwowy tynk hydrofobowy, bardzo dobrze przepuszczalny dla pary wodnej [o maksymalnie 2 mm frakcji uziarnienia i fakturze „drobny baranek”; o gęstości objętościowej: 1,5-1,8 g/cm³; odporny na powstawanie rys skurczowych w warstwie o grub. do 8 mm; strata prażenia w temperaturze 450°C do 1,0-2,0%; zużycie: 2,6-3,2 kg/m²], lub równoważne.

2.7. Elementy uzupełniające, np. listwy cokołowe, profile narożne, listwy kapinosowe itp.

Ochrona narożników i krawędzi.

Do obróbki narożników oraz krawędzi należy stosować rozwiązania zalecane przez producenta systemu.

Z reguły są to:

- kątowniki ze stali szlachetnej,
- kątowniki ze stali szlachetnej z siatką zbrojącą,
- kątowniki z PCV z siatką zbrojącą (stosowane wyłącznie w systemach z użyciem styropianowych płyt termoizolacyjnych),
- kątowniki z tzw. siatki pancernej.

Systemowe profile i listwy wykończeniowe (ETICS) – stosować zgodnie ze schematami montażu opracowanymi w warunkach technicznych producenta systemu, a w szczególności: profil cokołowej listwy startowej z metalu (na połączeniu docieplenia z cokołem i ponad pokryciem zadaszeń), listwy okapowe (na krawędziach gzymsów, nadproży okiennych i drzwiowych), narożniki ochronne aluminiowe z siatką zbrojącą (na zewnętrznych narożnikach ścian), do wysokości co najmniej 2,20 m (w poziomie cokołu i parteru), kątowniki wraz z siatką z włókna szklanego do wzmacniania i zbrojenia ościeży okiennych i pozostałych naroży, samorozprężne taśmy uszczelniające (na

stykach docieplenia z profilami obróbek zadaszeń, do spoin przy stolarce budowlanej PVC i ślusarce aluminiowej).

2.8. Farby elewacyjne.

Opcjonalnie - Zależnie od systemu.

Preferowana systemową farbą elewacyjną silikonowa [gwarantującą matową powłokę; o wysokiej dyfuzyjności (dla gazów CO₂, odprowadzanie pary wodnej z ocieplenia ściany), trwałości kolorów i układu (odporność na czynniki atmosferyczne, odporność na wnikanie wody i promienie UV); wysokiej jakości, o gęstości: $\pm 1,45 \text{ g/cm}^3$; zużycie: 0,3-0,32 l/m²], lub równoważne.

2.9. Okładziny zewnętrzne elewacji – system „ceramiczny” ETICS.

Płytki okładzinowe ceramiczne – klejone według systemu – muszą spełniać następujące wymagania: mrozoodporność [wg norm, przy 50 cyklach naprzemiennego zamrażania i rozmrażania]; powierzchnia płytki okładzinowej do 0,12 m², a długość boku nie może przekraczać: 0,6 m; grubość: 6-15 mm; wodochłonność: $w \leq 6 \%$ (przy użyciu płyt styropianowych EPS), $w \leq 3 \%$ (przy użyciu wełny mineralnej)], inne dopuszczone przez producenta, jako składnik systemu.

3. Sprzęt.

Do wykonania docieplenia może być użyty dowolny sprzęt zapewniający właściwy sposób wykonania docieplenia .

4. Transport.

Elementy składowe systemu dociepleń do transportu należy zabezpieczyć przed uszkodzeniem.

Elementy składowe systemu dociepleń mogą być przewożone dowolnym środkiem transportu i zabezpieczone przed uszkodzeniem, przesunięciem oraz utratą stateczności w czasie transportu.

5. Wykonanie robót.

5.1. Wymagania ogólne

Rozpoczęcie robót ociepleniowych może nastąpić dopiero jeżeli:

- roboty dachowe, demontaż i montaż okien, izolacje i podłoża pod posadzki balkonów lub zostaną zakończone i odebrane,
- wszelkie nie przeznaczone do ostatecznego pokrycia powierzchnie jak: szkło, okładziny i f drewniane, elementy metalowe, podokienniki, okładziny kamienne, glazura itp., zostaną odpowiednio zabezpieczone i osłonięte,
- widoczne zawilgocone miejsca w podłożu ulegną wyschnięciu (roboty wewnętrzne „mokre” powinny być wykonane z odpowiednim wyprzedzeniem lub tak zorganizowane, aby nie powodować nadmiernego wzrostu ilości wilgoci w ocieplonych ścianach zewnętrznych),
- na powierzchniach poziomych na ogniomurach, attykach, gzymsach i innych zostaną wykonane odpowiednie obróbki zapewniające odprowadzenie wody opadowej poza lico elewacji wyk ociepleniem,
- zostanie jasno określony sposób zakończenia ocieplenia i jego połączenia z innymi elementami budynku
- przejścia instalacji lub innych elementów budynku przez płaszczyzny ocieplane zostaną rozmieszczone i opracowane w sposób zapewniający całkowitą i trwałą szczelność.

Przy termorenowacji ścian istniejących budynków, przed przystąpieniem do prac ociepleniowych muszą zostać usunięte przyczyny zawilgocenia lub zasolenia podłoża i należy wyeliminować ich szkodliwy wpływ na podłoże.

Wykonywanie ocieplenia powinno odbywać się zgodnie z dokumentacją robót ociepleniowych, odstępstwa od dokumentacji winny posiadać pozytywne uzgodnienie nadzoru autorskiego, zaś w przypadku robót wymagających pozwolenia na budowę muszą być potwierdzone wpisem do dziennika budowy.

Proces wykonawczy robót ociepleniowych w przypadku robót wymagających pozwolenia na budowę rejestrowany w dzienniku budowy.

Przy wykonywaniu prac ociepleniowych należy bezwzględnie przestrzegać reżimu technologicznego a w szczególności:

- należy stosować wyłącznie „systemy zamknięte”.

Niedopuszczalne jest mieszanie elementów i komponentów pochodzących z różnych systemów gdyż grozi to powstaniem szkód i powoduje utratę gwarancji producenta;

- wszelkie materiały wchodzące w skład systemu ociepleniowego muszą być stosowane zgodnie z przeznaczeniem i instrukcjami technicznymi produktów;

- w czasie wykonywania robót i w fazie wysychania temperatura otoczenia i podłoża nie powinna być niższa niż +5°C, a w przypadku materiałów krzemianowych (silikatowych) nie powinna być niższa niż +8°C; zapewnia to odpowiednie warunki wiązania;

- podczas wykonywania robót i w fazie wiązania materiały należy chronić przed niekorzystnymi warunkami atmosferycznymi (deszcz, silne nasłonecznienie, silny wiatr); zagrożone płaszczyzny odpowiednio zabezpieczyć;

- rusztowania ustawiać z wystarczająco dużym odstępem od powierzchni ścian dla zapewnienia odpowiedniej przestrzeni roboczej.

Ustawione rusztowanie wymaga odbioru technicznego.

5.2. Podłoża i ich przygotowanie.

Uwagi ogólne.

Pod pojęciem „podłoże” rozumiana jest warstwa, na którą nakładany jest kolejny materiał (składnik zestawu wyrobów do wykonywania ociepleń), mierzona od powierzchni kontaktu na min. głębokość mającą wpływ na skuteczność zamocowania.

I tak np.:

- dla operacji klejenia izolacji cieplnej - podłożem jest warstwo przegrody w stanie przed zamocowaniem ocieplenia, od lico do głębokości ewentualnego zniszczenia podczas odrywania stwardniałej masy klejącej o minimalnej wymaganej wytrzymałości,

- dla operacji mechanicznego mocowania izolacji cieplnej za pomocą łączników kotwiących - podłożem jest warstwa przegrody w stanie przed osadzeniem łączników, od lica izolacji cieplnej do głębokości zakotwienia (osadzenia) łączników, zapewniającej ich wymaganą nośność,

- dla operacji wykonywania warstwy zbrojonej-podłożem jest warstwa przegrody (tu: izolacji cieplnej) w stanie przed nałożeniem masy szpachlowej, od lica izolacji cieplnej do głębokości ewentualnego zniszczenia podczas odrywania stwardniałej masy szpachlowej o minimalnej wymaganej wytrzymałości, itd.

5.2.2. Wymagania techniczne dla podłoża pod mocowanie systemów ociepleń

Wymogi fizyko-chemiczne.

Podłoże powinno być stabilne, nośne, suche, czyste i pozbawione elementów zmniejszających przyczepność materiałów mocujących warstwę izolacji termicznej (np. kurz, pył, oleje szalunkowe itp.). Podłoże nie może być wykonane lub zawierać materiału, którego wejście w reakcję chemiczną z dowolnym składnikiem zestawu wyrobów do wykonywania ociepleń spowoduje utratę jego funkcji lub skuteczności całego zestawu (np. w wyniku kontaktu gips/cement).

Wymogi geometryczne.

Podłoże powinno spełniać normatywne lub umowne kryteria tolerancji odchyień powierzchni i krawędzi.

W pkt. 6.4 przedstawiono przykładowo wymogi stawione przez normę niemiecką DIN 18202.

W przypadku niespełniania wymogów geometrycznych podłoże należy odpowiednio przygotować. Sposób przygotowania podłoża powinna określać dokumentacja techniczna - w projekcie wykonawczym ocieplenia, w formie np. podpunktu w opisie technicznym.

UWAGA: Stanowczo odrzuca się możliwość wyrównania podłoża poprzez stosowanie lokalnych „podklejek” z płyt termoizolacyjnych.

5.3. Ocena podłoża.

Zakłada się, że nowe i nieotynkowane ściany wykonane według uznanych i sprawdzonych technologii, nadają się do przyklejania płyt termoizolacyjnych bez żadnych czynności przygotowawczych, jednak wykonawca robót zawsze powinien potwierdzić przydatność podłoża do prowadzenia prac. Opisy prostych i szybkich metod oceny podłoża zawiera pkt 5.3.1 oraz ewentualne czynności przygotowawcze pkt 5.4.

W szczególnych przypadkach wymagana jest kontrola przydatności podłoża pod kątem przyklejania płyt termoizolacyjnych i przyjęcia właściwych kroków zapewniających polepszenie przyczepności masy lub zaprawy klejowej do podłoża.

5.3.1. Metody oceny podłoża.

Ogólnymi obowiązującymi metodami oceny przydatności podłoża pod stosowanie bezspoinowych systemów ocieplenia ścian zewnętrznych są:

Próba odporności na ścieranie	Otwartą dłonią lub przy pomocy czarnej i twardej tkaniny ocenić stopień zakurzenia, płaszczenia lub pozostałości wykwitów na podłożu
Próba odporności na skrobanie lub zadrapanie	Stosując metodę siatki nacięć lub posługując się twardym i ostrym rylcem ocenić zwartość i nośność podłoża oraz stopień przyczepności istniejących powłok
Próba zwilżania	Szczotką, pędzlem lub przy pomocy spryskiwacza określić stopień chłonności podłoża
Test równości i gładkości	Posługując się łąką (zwykle 2 m), pionem i poziomą określić odchyłki ściany od płaszczyzny i sprawdzić jej odchylenie od pionu, a następnie otrzymane wyniki porównać z wymaganiami odpowiednich norm (dotyczących np. konstrukcji murowych, tynków zewnętrznych, itp.)

Powyższe próby należy przeprowadzić w kilku miejscach no podłożu, aby uzyskane wyniki były w pełni miarodajne i obiektywne dla całego obiektu.

5.4. Przygotowanie podłoża.

5.4.1 Podłoża z cegieł i elementów murowych

Podłoże		Wymagane czynności przygotowawcze :
Rodzaj	Stan	

	kurz, pył	oczyścić za pomoc miękkiej szczotki, sprężonego powietrza ewentualnie zmyć wodą pod ciśnieniem ³⁾ i pozostawić do wyschnięcia
Mury wykonane z elementów: • ceramicznych • betonowych • z gazobetonu • betonowych z warstwą fakturą	luźne resztki lub wylewki zaprawy ze spoin	skuć i oczyścić
	nierówności, defekty ¹⁾ i ubytki	skuć lub ewentualnie wyrównać zaprawą tynkarską lub wyrównawczą z ewentualnie wymaganymi dla użytych zapraw materiałami podkładowymi i z zachowaniem okresów karencji
	wilgoć ²⁾	pozostawić do wyschnięcia
	wykwity ²⁾	oczyścić na sucho za pomocą szczotki lub zmyć odpowiednio przygotowanym roztworem
	luźne i nienośne elementy elewacji	wykuć, wymienić, ewentualnie uzupełnić materiałem murarski z zachowaniem wymaganych okresów karencji
	brud, sadza, tłuszcz	zmyć wodą pod ciśnieniem ³⁾ z ewentualnym dodatkiem detergentów lub specjalnych środków czyszczących, spłukać czystą wodą i pozostawić do wyschnięcia

1) odchyłki powyżej 1 cm sprawdzić zgodnie z testem równości i gładkości

2) wyeliminować przyczyny ewentualnego podciągania kapilarnego

3) stosować ciśnienie max. 200 barów

5.4.2. Podłóża z betonu

Podłóże		Wymagane czynności przygotowawcze
Rodzaj	Stan	
Ściany wykonane z: •betonu towarowego i wykonanego na budowie •z pref. elem. betonowych •elem. bet. z warstwą fakturą	kurz, pył	oczyścić za pomocą miękkiej szczotki, sprężonego powietrza ewentualnie zmyć wodą pod ciśnieniem ³⁾ i pozostawić do wyschnięcia
	luźne resztki lub wylewki zaprawy	skuć i oczyścić
	nierówności, defekty ¹⁾ i ubytki	skuć, zfrezować lub zeszlifować, ewentualnie wyrównać zaprawą wyrównawczą z wymaganymi dla użytych zapraw materiałami podkładowymi i z zachowaniem okresów karencji
	wilgoć ²⁾	pozostawić do wyschnięcia
	wykwity ²⁾	oczyścić na sucho za pomocą szczotki lub zmyć odpowiednio przygotowanym roztworem
	luźne i nienośne elementy elewacji	wykuć, wymienić, ewentualnie uzupełnić materiałem murarskim lub zaprawą do betonów z ewentualnie wymaganymi dla użytych zapraw materiałami podkładowymi i z zachowaniem okresów karencji
	brud, sadza, tłuszcz	zmyć wodą pod ciśnieniem ³⁾ z ewentualnym dodatkiem detergentów lub specjalnych środków czyszczących, spłukać czystą wodą i pozostawić do wyschnięcia

warstwy mleczka cementowego	zeszlifować lub oczyścić przez szcietkowanie i odpylić sprężonym powietrzem, ewentualnie zmyć wodą pod ciśnieniem ³⁾ i pozostawić do wyschnięcia
resztki szalunkowych substancji antyadhezyjnych	zmyć wodą pod ciśnieniem ³⁾ z ewentualnym dodatkiem detergentów lub specjalnych środków czyszczących, spłukać czystą wodą i pozostawić do wyschnięcia

1) odchyłki powyżej 1 cm sprawdzić zgodnie z testem równości i gładkości

2) wyeliminować przyczyny ewentualnego podciągania kapilarnego

3) stosować ciśnienie max. 200 barów

5.4.3 Podłoża pokryte tynkami i farbami mineralnymi

Podłoże		Wymagane czynności przygotowawcze
Rodzaj	Stan	
Powłoki z farb mineralnych i wapiennych	kurz, pył, kredowanie	oczyścić za pomocą szcietkowania ⁴⁾ i sprężonego powietrza ewentualnie zmyć wodą pod ciśnieniem ³⁾ i pozostawić do wyschnięcia
	brud, sadza, tłuszcz	zmyć wodą pod ciśnieniem ²⁾ z ewentualnym dodatkiem detergentów lub specjalnych środków czyszczących, spłukać czystą wodą i pozostawić do wyschnięcia
	złuszczenia, odpryski, odwarstwienia	usunąć za pomocą szcietkowania, skrobienia ⁴⁾ , ewentualnie zmyć wodą pod ciśnieniem ³⁾ i pozostawić do wyschnięcia
Mineralne tynki podkładowe i nawierzchniowe	kurz, pył, kredowanie	oczyścić za pomocą szcietkowania ⁴⁾ i sprężonego powietrza ewentualnie zmyć wodą pod ciśnieniem ³⁾ i pozostawić do wyschnięcia
	brud, sadza, tłuszcz	zmyć wodą pod ciśnieniem ³⁾ z ewentualnym dodatkiem detergentów lub specjalnych środków czyszczących, spłukać czystą wodą i pozostawić do wyschnięcia
	miejsca luźne, głuche, odspojone	skuć i oczyścić za pomocą szcietkowania ⁴⁾ , ewentualnie zmyć wodą pod ciśnieniem ³⁾ i pozostawić do wyschnięcia
	nierówności, defekty i ubytki	skuć lub ewentualnie wyrównać zaprawą tynkarską lub wyrównawczą z ewentualnie wymaganymi dla użytych zapraw materiałami podkładowymi i z zachowaniem okresów karencji
	wilgoć ²⁾	pozostawić do wyschnięcia
	wykwity ²⁾	oczyścić na sucho za pomocą szczotki lub zmyć odpowiednio przygotowanym roztworem

1) odchyłki powyżej 1 cm sprawdzić zgodnie z testem równości i gładkości

2) wyeliminować przyczyny ewentualnego podciągania kapilarnego

3) stosować ciśnienie max. 200 barów

4) stosowanie środków gruntujących wgłębnych i wzmacniających podłoże jest niewystarczające

5.4.4 Podłoża pokryte tynkami i farbami wiązаныmi organicznie

Podłoże		Wymagane czynności przygotowawcze
Rodzaj	Stan	

Powłoki z farb i tynków dyspersyjnych	złuszczenia, odpryski, odwarstwienia	usunąć mechanicznie (zdzieranie, skrobanie) lub przy pomocy odpowiednich środków chemicznych (ługowanie), spłukać czystą wodą lub wodą pod ciśnieniem ¹⁾ i pozostawić do wyschnięcia ²⁾
	powłoki zwarte, mocne i dobrze przylegające	zmyć czystą bieżącą wodą z ewentualnym dodatkiem detergentów lub specjalnych środków czyszczących i ponownym spłukaniem czystą wodą i pozostawić do wyschnięcia, można stosować dyspersyjne masy klejowe

1) na zwartych i mocnych podłożach pod powłokami dyspersyjnymi stosować ciśnienie max. 200 barów, przy renowacji lub naprawach ocieplenia wykonać wcześniej próbę, jednak w żadnym przypadku nie należą/ przekraczać ciśnienia AQ barów

2) stosowanie środków gruntujących wgłębnych i wzmacniających podłoże jest niewystarczające

5.5 Gruntowanie podłoża

W przypadku podłoża pyłących, osypujących się i nadmiernie nasiąkliwych należy zastosować odpowiedni preparat gruntujący, zgodnie z instrukcją stosowania i zaleceniami dostawcy systemu.

5.6. Montaż listwy cokołowej

Przed montażem listwy cokołowej (startowej) należy wyznaczyć wysokość cokołu oraz zaznaczyć ją np. przy pomocy barwionego sznura. Listwę mocuje się jako dolne wykończenie ocieplenia. Montażowy łącznik mechaniczny (najlepiej wbijany z tworzywową tuleją rozprężną) należy umieścić w otworze wzdłużnym z jednej strony profilu, dokładnie wypoziomować i zakotwić w ścianie. Należy montować po 3 łączniki na metr bieżący. Wymagane jest zakotwienie listwy cokołowej w skrajnych otworach po obu stronach profilu. Nierówności ścian należy wyrównać przy pomocy podkładek dystansowych z tworzywa. Zalecane jest wzajemne łączenie listew specjalnymi klipsami montażowymi, co ułatwia sprawne i poziome ustawienie profilu. W przypadku nieregularnych kształtów budynku (np. krzywizny) można stosować specjalne listwy z poprzecznymi nacięciami. Również wszystkie widoczne powierzchnie, do których należą ościeżą utworzone z nachodzących ze ściany płyt termo-izolacyjnych czy też dolne i górne zakończenia systemu, należy w pierwszej kolejności zwieńczyć odpowiednimi listwami i profilami, a w przypadku ich braku przykleić pasmo z siatki z włókna szklanego, aby uzyskać ciągłą, szczelną i pewnie zamocowaną warstwę zbrojoną systemu. Wszystkie krawędzie i płaszczyzny systemu ociepleniowego muszą być bezwzględnie tak zaprojektowane, wykonane i obrobione, aby zapewnić ochronę przed otwartym ogniem w przypadku pożaru, pełną szczelność przed zawilgoceniem oraz zniszczeniem przez owady, ptaki lub gryzonie.

5.6. Zabudowa narożników listwą cokołową.

Na narożnikach budynków listwę cokołową należy docinać, zwykle pod kątem 45°. Są również dostępne specjalne listwy z wykonanymi wstępnie nacięciami, ułatwiające ich montaż na narożnikach.

5.7. Przyklejanie płyt termoizolacyjnych.

Podaną niżej metodykę klejenia płyt stosuje się w systemach klejonych oraz w systemach z zastosowaniem łączników mechanicznych.

5.7.1 Przygotowanie zaprawy klejącej

Do klejenia izolacji termicznej, w przypadku typowych podłoży budowlanych, używa się fabrycznie przygotowanych zapraw klejowych na bazie cementu z dodatkiem

polimeru redyspersyjnego, gotowych do użycia po wymieszaniu na budowie z wodą lub dyspersyjne masy klejowe, dające po wymieszaniu z cementem zaprawę klejową. Do zastosowań specjalnych możliwe jest również użycie odpowiednich mas klejowych do przyklejania płyt i wykonywania warstw izolacji przeciwwilgociowych poniżej poziomu terenu. Zaprawę klejową należy przygotować według zaleceń producenta (instrukcje i karty techniczne).

5.7.2. Nakładanie kleju (do przyklejania płyt termoizolacyjnych ze styropianu i wełny mineralnej)

Metoda obwodowo-punktowa.

Jest to najpopularniejsza metoda (zwana też metod „ramki i placków”), stosowano w przypadku nierówności podłoża do 10

Na płytę należy nanosić taką ilość zaprawy, aby uwzględniając nierówności podłoża i możliwą do położenia warstwę kleju (ok. 1 do 2 cm) zapewnić minimum 40% efektywnej powierzchni przyklejenia płyty do podłoża (przy większych nierównościach należy stosować zróżnicowanie grubości izolacji). Po obwodzie płyty, wzdłuż jej krawędzi należy nanieść około 3-5 cm szerokości pasmo zaprawy i dodatkowo w środku płyty należy nałożyć 3-6 placków zaprawy o odpowiedniej średnicy - zgodnie z wytycznymi systemodawcy.

UWAGA: Zaprawę klejącą nanosi się jedynie na powierzchnię płyt izolacyjnych, nigdy na podłoże.

Metoda grzebieniowa.

Najkorzystniejsza, ale możliwa do stosowania wyłącznie na równych podłożach.

Zaprawę klejącą należy nakładać na całą powierzchnię płyty termoizolacyjnej przy użyciu pacy zębatej (zęby ok. 10 x 10 mm).

Ze względu na hydrofobowość wełna mineralna wymaga wstępnego szpachlowania („gruntowania” klejem). Nie dotyczy to wełny powlekaną fabrycznie. Lamelowe płyty z wełny mineralnej należy przyklejać całościowo metodą grzebieniową.

5.7.3. Montaż płyt termoizolacyjnych.

Przed rozpoczęciem prac związanych z przyklejaniem płyt termoizolacyjnych należy na ścianie poprowadzić linki pomocnicze w kierunkach poziomych i pionowych celem określenia ewentualnych odchyłeń od płaszczyzny i w razie konieczności podłoże odpowiednio przygotować (patrz pkt 5.1.). Linki te będą pomocne przy bieżącej kontroli równości przyklejanych płyt.

Każdą płytę termoizolacyjną z nałożoną zaprawą klejącą przyciskamy do ściany i lekko ją przesuwamy w cel skutecznego rozprowadzenia kleju.

Zaleca się ułożenie najniższego pasa na wypoziomowanej listwie cokołowej.

Płyty należy układać od dołu do góry rozmieszczając pasami poziomymi, z przewiązaniem na narożach „na mijankę” (minięcie krawędzi pionowych min. 15 cm). Nie dotyczy to wyklejania ościeży otworów.

Płyty należy dociskać równomiernie, np. drewnianą pacą o dużej powierzchni, sprawdzając na bieżąco przy pomocy poziomnicy równość powierzchni. Brzeg płyt musi być całkowicie przyklejony. Prawidłowość mocowania po zaschnięciu kleju można sprawdzić poprzez ucisk naroży-przy prawidłowo zamocowanej płycie nie powinno nastąpić jej ugięcie.

Krawędzie płyt dociskać szczelnie do siebie. Po stwardnieniu kleju ewentualne szczeliny wynikające z dopuszczalnych tolerancji płyt termoizolacyjnych większe niż 2 mm należy wypełnić klinami z tej samej izolacji.

W przypadku szczelin mniejszych niż 4 mm - w systemach z zastosowaniem płyt styropianowych - do ich wypełniania można użyć zalecanych przez producenta systemu mas uszczelniających.

W celu uniknięcia powstania otwartej spoiny pionowej należy po przyciśnięciu płyty, a przed przyklejeniem kolejnej płyty, usunąć nadmiar wypływającego spod niej kleju. Zabieg taki należy również wykonać na narożnikach zewnętrznych budynku.

UWAGA: klej nie może znaleźć się na bocznych krawędziach płyt.

Każdorazowo należy używać pełnych płyt i ich połówek zachowując ich przewiązanie (nie dotyczy krawędzi ościeży).

Nie należy używać płyt wyszczerbionych, wgniecionych czy połamanych.

Przycinanie płyt wystających poza naroża ścian możliwe jest dopiero po związaniu kleju. Należy zachować przesunięcie styków płyt względem krawędzi ościeży na szerokość min. 10 cm (patrz rys. nr 4).

UWAGA: niedopuszczalne jest pokrywanie się krawędzi płyt termoizolacyjnych z krawędziami naroży otworów w elewacjach.

Płytę termoizolacyjną należy pozostawić lekko wysuniętą poza narożnik, w celu późniejszego, przycięcia jej wzdłuż prowadnicy. Narożnikowe krawędzie płyt termoizolacyjnych, zaleca się przeszlifować płasko, wzdłuż prowadnicy.

5.7.4 Szlifowanie płyt termoizolacyjnych

Nierówności i uskoki powierzchni płyt termoizolacyjnych należy zeszlifować do uzyskania jednolitej płaszczyzny (powierzchni). Jest to istotny element procesu, decydujący o równości ocieplanej powierzchni oraz o zużyciu materiałów w dalszych etapach. Szlifowanie należy przeprowadzać w taki sposób, aby unikać zanieczyszczania okolicy pyłem, najlepiej poprzez stosowanie urządzeń z odsysaniem urobku do pojemników szczelnych. W przypadku konieczności szlifowania wełny mineralnej, z uwagi na dodatkowe utrudnienia, należy zachować szczególną ostrożność i stosować się do zaleceń producentów wełny.

5.8. Mocowanie płyt termoizolacyjnych przy pomocy łączników mechanicznych

5.8.1. Informacje ogólne

- ilość, rodzaj i długość łączników mechanicznych winna być szczegółowo określona w dokumentacji technicznej.

- rodzaj łączników zależy od rodzaju podłoża, w którym łączniki te mają być osadzone oraz zastosowanego materiału termoizolacyjnego.

Do mocowania płyt styropianowych możliwe jest stosowanie łączników z trzpieniem tworzywowym lub stalowym a w przypadku wełny mineralnej - wyłącznie z trzpieniem stalowym.

- do mocowania izolacji cieplnych z wełny lamelowej należy stosować łączniki mechaniczne ze specjalnym talerzykami rozkładającymi naprężenia

- w przypadku podłoży gazobetonowych i z pustaków ceramicznych o poprzecznym układzie komo powietrznych należy zachować szczególną ostrożność przy doborze łączników i stosować łączniki przeznaczone do tego rodzaju podłoża (posiadające dopuszczenie do stosowania)

- w przypadku podłoży o wątpliwej nośności, w szczególności zbudowanych z materiałów szczelinowych zalecane jest wykonać nie prób wrywania łączników.

- łączniki mechaniczne należy osadzać po stwardnieniu kleju.

5.8.2. Wymagana ilość i rozkład łączników

Informacje o rodzaju, ilości i rozmieszczeniu łączników mechanicznych powinien zawierać projekt techniczny ocieplenia budynku. Wielkości te zależne są m.in. od strefy obciążenia wiatrem, w której znajduje się budynek oraz od wysokości i miejsca wbudowania łącznika. Ilość łączników nie może być mniejsza niż 4 szt./1 m².powierzchni elewacji. Przy narożnikach budynku w tzw. „strefie narożnej” wymagane jest zwiększenie ilości łączników. W pierwszej kolejności łączniki mechaniczne należy osadzać w narożach płyt. Odległość pomiędzy skrajnymi

łącznikami a krawędzią budynku powinna wynosić w przypadku ściany murowanej co najmniej 10 cm, a w przypadku ściany z betonu co najmniej 5 cm.

5.8.3. Montaż łączników mechanicznych

Łączniki po uprzednim nawierceniu otworu w ścianie poprzez płytę izolacyjną zostają osadzone w ścianie, po czym trzpień mocujący zostaje wkręcony za pomocą wiertarki z wkrętakiem (w przypadku łączników wkręcanych) lub wbity (w łącznikach wbijanych).

Niedopuszczalne jest zerwanie przez łączniki struktury izolacji. Główna łącznika powinna być zlicowana z powierzchnią płyt termoizolacyjnych (w wyjątkowych wypadkach może wystawać max. 1 mm ponad płaszczyznę płyt).

W systemie „ceramicznym” mechaniczne mocowanie wykonać poprzez siatkę zbrojącą systemowymi kołkami rozporowo-wkręcanymi Ø10 mm [wyłącznie z trzpieniem stalowym; długość kołków dobrać przy założeniu ich co najmniej 12 cm mocowania w murze ceglany; ilość kołków co najmniej: 8÷10 szt./m² na obrzeżach (do szerokości 1,75 m we wszystkich narożach budynku) i 6 szt./m² w płaszczyznach wewnętrznych elewacji. Uwaga: stosować wyłącznie kołki z główką z tworzywa wraz ze styropianową nakładką [krążek termoizolacyjny], eliminującą powstawanie mostków cieplnych, ze specjalnymi talerzykami rozkładającymi naprężenia. Wymagana liczba kołków, ich średnica, głębokość zakotwienia i rozmieszczenie, powinna wynikać z aktualnego świadectwa stabilności mocowania – zgodnie z wytycznymi systemodawcy – po wykonaniu prób wyrywania łączników z muru.

Klinkierowe płytki ceramiczne [ciężar: ≤ 40 kg/m²], na zbrojonej siatkę zaprawie zbrojącej systemu, kleić metodą grzebieniową tj. całą powierzchnią. Klejenie płytek wykonać gotową systemową zaprawą klejącą na bazie cementu.

Spoinowanie płytek wykonać gotową systemową fugą [zaprawą na bazie cementu], w kolorze „jasnoszarym”, bliskim barwie spoin ceglanych murów

UWAGA: niedopuszczalne jest pominięcie klejenia płyt i stosowanie wyłącznie łączników mechanicznych - przyklejenie zapobiega przesuwaniu się ich względem podłoża

5.9. Obróbki blacharskie.

Obróbki blacharskie muszą być zamontowane w sposób stabilny i zapewniający odprowadzenie wody poza powierzchnię elewacji. Należy je tak ukształtować, aby ich krawędź oddalona była od docelowej powierzchni elewacji o ok. 4 cm.

Obróbki blacharskie należy wykonać najpóźniej przed wykonywaniem warstwy zbrojonej, w sposób zapewniający we wszystkich fazach prac należyłą ochronę powierzchni przed wodami opadowymi i spływającymi.

Niedopuszczalne jest przenoszenie drgań blacharki bezpośrednio na cienkowarstwowy element wykończeniowy.

Wszelkie uszczelnienia styków izolacji termicznej z elementami wykonanymi z materiałów o innej rozszerzalności wykonać z użyciem przeznaczonych do tego celu kitów lub taśm uszczelniających w sposób podany w projekcie lub zestawieniach rozwiązań szczegółów podanych przez producenta systemu.

5.10. Ocieplenie ścian w strefach narażonych na wilgoć i wodę rozbryzgową.

W przypadku kontynuacji ocieplenia w strefie cokołowej budynku, czy też pod ziemią (ocieplenie ścian piwnicznych) należy uwzględnić odmienne obciążenia mechaniczne oraz często stałe zawilgocenie. W strefach tych wolno stosować tylko i wyłącznie wzajemnie do siebie dopasowane systemowe komponenty.

Sposób wykonania ocieplenia strefy cokołowej oraz połączenia jej z częścią podziemną powinny być zamieszczone w dokumentacji projektowej w postaci szczegółowych rysunków.

Do ocieplania fundamentów lub ścian piwnic służą specjalne odmiany styropianu EPS P o jeszcze większej niż tradycyjny styropian odporności na wodę i wilgoć. W przypadku zaś użycia płyt z polistyrenu ekstrudowanego XPS, które mogą być pokryte warstwą zbrojoną i ewentualnie rynkiem nawierzchniowym, należy stosować wyłącznie płyty o powierzchni szorstkiej oznaczone symbolem XPS-R.

5.11. Obróbka szczególnych miejsc elewacji.

Szczególne miejsca elewacji należy obrobić w sposób podany w projekcie lub w zestawieniach rozwiązań szczegółów podanych przez producenta systemu.

5.11.1 Szczeliny dylatacyjne

Szczeliny dylatacyjne w elementach budynku lub między nimi powinny zostać przeniesione na ociepla elewację. Zwykle do wykonania szczelin stosuje się dwie metody:

* Wykonanie szczelin dylatacyjnych z zastosowaniem profilu dylatacyjnego ściennego lub narożnego.

W warstwie materiału ocieplającego (ponad szczeliną w murze) wykonuje się równomierną pionową i poziomą szczelinę o szerokości ok. 15 mm. Krawędzie szczeliny należy wyrównać. Materiał ociepleniowy szerokości ok. 20 cm po obu stronach szczeliny należy płasko zeszlifować i pokryć zaprawą klejącą. Profil dylatacyjny ścisnąć i taśmę elastyczną profilu, wsunąć do szczeliny. Kątowniki profilu dylatacyjnego oraz pa z siatki zbrojącej ułożyć w zaprawie klejącej nałożonej uprzednio na materiale ociepleniowym i całość przespachlować. Profile ścienne szczelin dylatacyjnych osadza się od dołu do góry. Sąsiadujące profile muszą nachodzić na siebie (górny na dolny) minimum 2 cm.

UWAGA: nie wolno dopuścić do zabrudzenia szczeliny profilu dylatacyjnego zaprawą. W tym celu profil na czas obróbki należy zamknąć np. wsuwając w szczelinę pas styropianu.

Przebieg prac przy montażu profili narożnych jest podobny jak w przypadku profili ściennych.

* Wykonanie szczelin dylatacyjnych bez użycia profili.

Rozwiązanie dylatacji w inny sposób niż z użyciem specjalnych profili jest możliwe wyłącznie, jeśli taki sposób został podany w dokumentacji projektowej. Projektant w tym przypadku zobowiązany jest zamieścić opis oraz rozwiązanie w postaci szczegółowych rysunków.

5.11.2 Ościeża okien i drzwi.

Przy obróbce ościeży okiennych i drzwiowych zaleca się stosowanie specjalnych profili ochro uszczelniających lub samorozprężnej taśmy poliuretanowej. Sposób wykonania oraz materiały powinny być sprecyzowane w projekcie technicznym. Gotowymi rozwiązaniami dysponują też zwykle systemodawcy. Należy starannie ocieplić zewnętrzne powierzchnie ościeży otworów okiennych. Ze względów technicznych izolacja musi tam mieć mniejszą grubość niż izolacja układana na ścianach (nie może przekroczyć szerokości ościeżnicy, lecz nie powinna być mniejsza niż 2 cm). Pozostawienie powierzchni ościeży otworów okien bez docieplenia może doprowadzić do przemarzania ściany wokół okien i pojawienia się pleśni wewnętrznej powierzchni otworów okiennych, wokół ościeżnicy. W związku z tym zalecane jest stosowanie stolarki o szerszych ościeżnicach i/lub wykonanie termoizolacji tej strefy z materiałów o niższym współczynniku przewodzenia ciepła λ .

5.11.3 Ochrona narożników i krawędzi

Do obróbki narożników oraz krawędzi należy stosować rozwiązania zalecane przez producenta systemu.

Z reguły są to:

- kątowniki ze stali szlachetnej,
- kątowniki ze stali szlachetnej z siatką zbrojącą,

- kątowniki z PCV z siatką zbrojącą (stosowane wyłącznie w systemach z użyciem styropianowych płyt termoizolacyjnych),
- kątowniki z tzw. siatki pancernej.

5.12. Wykonanie warstwy zbrojonej.

5.12.1 Zbrojenie przy narożach okien, drzwi i innych otworów w elewacji.

Powyżej i poniżej krawędzi otworów okien i drzwi, w celu zabezpieczenia przed zwiększonymi naprężeniami, na warstwę materiału izolacyjnego naklejamy pod kątem 45° paski tkaniny z włókna szklanego, o wymiarach minimum 25 x 35 cm.

5.8.2. Warstwa zbrojona.
Warstwę zbrojoną wykonuje się najwcześniej po upływie 24 godzin od montażu płyt termoizolacyjnych. Po tym czasie na płyty termoizolacyjne nakłada się zaprawę lub masę klejącą i rozprowadza się ją równomiernie pacą ze stali nierdzewnej (np. „zębatą” o wielkości zębów 10-12 mm) tworząc warstwę z materiału klejącego na powierzchni nieco większej od przyciętego pasa siatki zbrojącej. Na tak przygotowanej warstwie natychmiast rozkłada się siatkę zbrojącą izotopia w niej przy użyciu pacy ze stali nierdzewnej, szpachlując na gładko. Siatka zbrojąca powinna być niewidoczna i całkowicie zatopiona w warstwie materiału klejącego. Warstwo zaprawy/masy klejącej z zatopioną siatką zbrojącą tworzy warstwę zbrojoną.

Grubość warstwy zbrojonej po stwardnieniu powinna być zgodna określaną przez producenta systemu. Siatkę zbrojącą należy układać na zakład o szerokości kilku cm (dokładną szerokość zakładu siatki zbrojącej podaje systemodawca w specyfikacji technicznej systemu), względnie wyprowadzić poza krawędzie otworów okiennych i drzwiowych. Po nałożeniu siatki w pobliżu haków rusztowania itp. na nacięcie nakłada się dodatkowy pasek siatki i zatapia ją w masie klejącej. Przy wykańczaniu cokołu z zastosowaniem listwy cokołowej zatopioną siatkę należy ściąć po dolnej krawędzi listwy.

5.13. Wyprawa zewnętrzna.

5.13.1 Podkład tynkarski

W niektórych systemach zalecane jest uprzednie naniesienie techniką malarską podkładu tynkarskiego.

5.13.2 Masy i zaprawy tynkarskie

Do wykonywania zewnętrznej wyprawy tynkarskiej używa się fabrycznie przygotowanych produktów, zdefiniowanych w dokumencie normatywnym dla danego zestawu wyrobów. Najczęściej stosowane na rynku produkty to:

- akrylowa (polimerowa) masa tynkarska - gotowa mieszanka w postaci pasty, której podstawowym składnikiem wiążącym jest dyspersja polimerowa,
- silikonowa masa tynkarska - gotowa mieszanka w postaci pasty, której istotnym składnikiem wiążącym jest żywica lub emulsja silikonowa (krzemorganiczna),
- silikatowa masa tynkarska - gotowa mieszanka w postaci pasty, której istotnym spoiwo silikatowe (krzemianowe),
- mineralno zaprawo tynkarska - sucha mieszanka do zarobienia wodą, której jest spoiwo mineralne (cement i/lub wapno).

Wierzchnią wyprawę tynkarską należy nakładać po dokładnym wyschnięciu warstwy zbrojonej, nie wcześniej jednak niż po 48 godzinach.

Wyprawy tynkarskie mogą posiadać różne faktury zgodne z kartami technicznymi i próbkami producenta.

Ze względu na rozszerzalność termiczną, gładkie faktury powierzchni tynków w systemach ociepleń nie są wskazane. Tynki cienkowarstwowe gładkie (o uziemieniu poniżej 1 mm), tworzą zbyt cienką warstwę zewnętrzną i dlatego ich stosowanie jako samodzielnej warstwy na dużych powierzchniach nie jest zalecane. Wyprawy tynkarskie gładkie (o uziarnieniu do 1 mm) można stosować jako tynki uzupełniające na małych powierzchniach nie podlegających ociepleniu (na przykład wnętrza ekranów balkonowych). Malowanie elewacji (o ile występuje) należy wykonywać na

tynkach dobrze wyschniętych. Malowanie tynków mineralnych farbami fasadowymi rekomendowanymi i dopuszczonymi przez producenta systemu jest zalecane. W wyniku malowania tynku mineralnego farbą zmniejsza się znacząco chłonność wilgoci przez tynk mineralny oraz znacznie zmniejsza się zdolność tynków mineralnych do zabrudzeń. Pokrywanie powierzchni tynku powłoką malarską ma przede wszystkim zabezpieczyć powierzchnię tynku przed niekorzystnym oddziaływaniem warunków atmosferycznych i środowiskowych, przy jednoczesnym uzyskaniu efektu estetycznego.

Kolorystyka elewacji powinna być utrzymana w barwach pastelowych. W przypadku elewacji południowych i zachodnich należy unikać stosowania powierzchni wypraw w kolorach ciemnych (współczynnik odbicia światła HBW powinien być wyższy od 30), ze względu na nadmierne nagrzewanie się takich powierzchni, co może spowodować naprężenia rozciągające w wyprawie i w efekcie jej pękanie.

6. Kontrola jakości.

6.1. Informacje wstępne.

W celu uniknięcia konfliktów przy odbiorze robót, w umowie o roboty ociepleniowe powinny być jasno zapisane kryteria ich odbioru z odwołaniem do obowiązujących przepisów, aktów normatywnych i ustaleń dodatkowych

6.2. Ocena podłoża.

W części dotyczącej oceny równości powierzchni podłoża ułatwieniem dokonania takiej oceny mogą być obowiązujące dla różnego rodzaju ścian dopuszczalne odchyłki wymiarów może to stanowić kryterium dla opisu stanu istniejącego i zostać ujęte w umowie w postaci konkretnego zapisu.

Poniżej przedstawiono tabele dopuszczalnych odchyłek dla przegród różnej konstrukcji.

6.2.1 Konstrukcje murowe

Dopuszczalne odchyłki wymiarów dla murów z cegły i pustaków ceramicznych oraz z elementów z betonu komórkowego.

Lp.	Rodzaje odchyłek	Dopuszczalne odchyłki dla murów [mm]		
		z cegły i pustaków ceramicznych		z drobnowymiarowych elementów z betonu komórkowego
		mury spoinowane	mury niespoinowane	
1.	Zwichrowania i skrzywienia powierzchni murów: na długości 1 m na całej powierzchni ściany pomieszczenia	3 10	6 20	4 -
2.	Odchylenia od pionu powierzchni krawędzi na wysokości 1 m na wysokości 1 kondygnacji na całej wysokości ściany	3 6 20	6 10 30	3 6 15

3.	Odchylenia przecinających się powierzchni muru od kąta przewidzianego w projekcie (najczęściej prostego) na długości 1 m na całej długości ściany	3 -	6 -	10 30
----	---	--------	--------	----------

6.2.2 Konstrukcje żelbetowe monolityczne

Dopuszczalne odchyłki od wymiarów położenia konstrukcji betonowych i żelbetowych.

Odchylenia	Dopuszczalna odchyłka [mm]
Odchylenie płaszczyzn i krawędzi ich przecięcia od projektowanego pochylenia: a) na 1 m wysokości b) na całą wysokość konstrukcji i w fundamentach c) w ścianach wzniesionych w deskowaniu nieruchomym oraz słupów podtrzymujących stropy monolityczne d) w ścianach (budowlach) wzniesionych w deskowaniu ślizgowym lub przesławnym	5 20 15 1/500 wysokości budowli, lecz nie więcej niż 100 mm
Odchylenie płaszczyzn poziomych od poziomu: a) 1 m płaszczyzny w dowolnym kierunku b) na całą płaszczyznę	5 15
Miejscowe odchylenia powierzchni betonu przy sprawdzeniu łąką o długości 2,0 m z wyjątkiem powierzchni podporowych: a) powierzchni bocznych i spodnich b) powierzchni górnych	±4 ±8
Odchylenia w długości lub rozpiętości elementów	±20
Odchylenia w wymiarach przekroju poprzecznego	±8
Odchylenia w rzędnych powierzchni dla innych elementów	±5

6.2.3 Konstrukcje z wielkowymiarowych prefabrykatów betonowych

Konstrukcje montowane swobodnie

Wartości dopuszczalnych odchyłek montażowych przy montażu swobodnym w zależności od rodzaju prefabrykatu i rodzaju odchyłki.

Rodzaj prefabrykatu	Przesunięcie prefabrykatu	Przesunięcie prefabrykatu w poziomie budynku		Wychylenie prefab. z pionu, przesunięcie krawędzi sąsiednich prefabrykatów [mm]	Przesunięcie prefab. górnej kondygn. w stosunku do prefab. niższej kondygnacji [mm]
	w pionie budynku [mm]	w poprzek [mm]	wzdłuż [mm]		
Ściany konstrukcyjne	z ±6	x ±10	y ±10	w ±5	.P ±6
Słupy, ramy	±6	±10	±10	±5	±6
Płyty stropowe	±10	±10	±10	±10	±6
Belki, podciągi	±5	±5	±10		-
Elementy obudowy sanitarnej, bloki					

wentylacyjne, spalinowe, sanitarne, windy itp.	±6	±10	±10	±4	±6
Elementy wypełniające	±10	±16	±16	±6	±8

Konstrukcje montowane w sposób wymuszony
Wartości dopuszczalnych odchyłek montażowych przy montażu przymusowym w zależności od rodzaju prefabrykatu i rodzaju odchyłki.

Rodzaj prefabrykatu	Przesunięcie prefabrykatu w pionie budynku [mm] z	Przesunięcie w poziomie budynku		Wychylenie prefab. z przesunięcie krawędzi sąsiednich prefabrykatów [mm] w	Przesunięcie prefab. górnej kondygn. w stosunku do prefab. niższej kondygnacji [mm] P
		w poprzek [mm] x	wzdłuż [mm] y		
Ściany konstrukcyjne	±3	±4	±2	±2	±2
Ściany zewnętrzne	±3	±4	±4	±3	±3
Ściany zewnętrzne z gazobetonu	±3	±4	±4	±2	±3
Ściany osłonowe logii	±3	±4	±3	±3	±3
Płyty stropu	±5	±6	±6	±4	-
Bloki wentylacyjne i spalinowe	±6	±10	±10	±4	±6
Elementy obudowy dźwigów, kabin itp.	±6	±10	±10	±4	±4

6.3. Dopuszczalne odchylenia powierzchni wykończonych.

6.3.1. Informacje wstępne - odmiany i kategorie tynków.

Ze względu na technikę wykonania i wynikający z niej stopień wygładzenia powierzchni wyprawy rozróżnia się odmiany i kategorie tynków podane w tabeli niżej. Do odmian tynków zwykłych zalicza się tynki: surowe, pospolite, doborowe i wypalane. Tynki surowe (kat. 0, I, Ia) wykonywane są najczęściej jako jednowarstwowe, jednak stosowane mogą być także tynki surowe rapowane dwuwarstwowe.

Tynki pospolite (kat. II, III) mogą być wykonywane jako dwu- lub trójwarstwowe. W przypadku podłoży o dobrej przyczepności tynki te mogą być wykonywane także jako jednowarstwowe.

Tynki doborowe wykonywane są tradycyjnie jako trójwarstwowe o kategoriach IV i IVf. Jednak biorąc pod uwagę gładkość tynku oraz dopuszczalne odchylenia równość powierzchni wyprawy, kategoriom tym odpowiadają także jednowarstwowe tynki gipsowe.

Podział tynków zwykłych ze względu na technikę wykonania, na podstawie normy PN-70B-10100 (wyd. 3) Roboty tynkowe. Tynki zwykłe. Wymagania i badania przy odbiorze .

Odmiana tynku	Kategoria tynków	Wygląd powierzchni
---------------	------------------	--------------------

Tynki surowe rapowane	0	Nierówna, z widocznymi poszczególnymi rzutami kielni i możliwymi niewielkimi prześwitami podłoża
Tynki surowe wyrównane kielnią	I	Bez prześwitów podłoża, większe zgrubienia wyrównane
Tynki surowe ściągane pacą	Ia	Z grubsza wyrównana
Tynki surowe pędzlowane 3)	-	Z grubsza wyrównana rzadką zaprawą
Tynki pospolite dwuwarstwowe	II 1)	Równa, ale szorstka
Tynki pospolite trójwarstwowe	III 1)2)	Równa i gładka
Tynki doborowe	IV	Równa i bardzo gładko
Tynki doborowe filcowane	IVf	Równo, bardzo gładka, matowa, bez widocznych ziarenek piasku
Tynki wypalane	IVw	Równa, bardzo gładka z połyskiem, o ciemnym zabarwieniu

1) Przy stosowaniu tynkowania mechanicznego ścian stanowiących podłoże o dobrej przyczepności (np. mur z nowej cegły, wykonanie na puste spoiny) tynk tej kategorii może być uzyskany przez bezpośrednie naniesienie narzutu na podłoże, tj. bez obrutki jak przy tynkach jednowarstwowych (przyp. normowy).

2) Do kategorii tej zalicza się także tynki dwuwarstwowe zatarte na gładko.

3) Odmiana tynku nie ujęta w normie.

6.3.2. Dopuszczalne odchylenia powierzchni i krawędzi cienkowarstwowych tynków strukturalnych. Odbiór tynków o fakturze specjalnej.

Dopuszczalne odchylenia dla tynków zwykłych wewnętrznych (wg PN-70/B-10100).

Kategoria tynku	Odchylenie powierzchni tynku od płaszczyzny i odchylenie krawędzi od linii prostej	Odchylenie powierzchni i krawędzi od		Odchylenie przecinających się płaszczyzn od kąta przewidzianego w dokumentacji
		pionowego	poziomego	
III	nie większe niż 3 mm i w liczbie nie większej niż 3 na całej długości łaty kontrolnej 2m	nie większe niż 2 mm na 1 m i ogółem nie więcej niż 4 mm w pomieszczeniach do 3,5 m wysokości oraz nie więcej niż 6 mm w pomieszczeniach powyżej 3,5 m wysokości	nie większe niż 3 mm na 1 m i ogółem nie więcej niż 6 mm na całej powierzchni między przegrodami pionowymi (ściany, belki itp.)	nie większe niż 3 mm na 1 m

IV IVf IVw	nie większe niż 2 mm i w liczbie nie większej niż 2 na całej długości łaty kontrolnej 2m	nie większe niż 1,5 mm na 1 m i ogółem nie więcej niż 3 mm w pomieszczeniach do 3,5 m wysokości oraz nie więcej niż 4 mm w pomieszczeniach powyżej 3,5 m wysokości	nie większe niż 2 mm na 1 m i ogółem nie więcej niż 3 mm na całej powierzchni między przegrodami pionowymi (ściany, belki itp.)	nie większe niż 2 mm na 1 m
------------------	--	--	---	-----------------------------

Ponadto odbiór tynków wykonywanych ręcznie i mechanicznie:

* Odchylenie promieni krzywizny powierzchni faset, wnęk itp. od projektowanego promienia nie powinny być większe niż:

- dla tynków kategorii III - 7 mm,
- dla tynków kategorii IV i IVf - 5 mm.

* Dopuszczalne odchylenia od pionu powierzchni i krawędzi zewnętrznych tynków kategorii II - IV nie powinny być większe niż:

- na całej wysokości kondygnacji - 10 mm,
- na całej wysokości budynku - 30 mm."

UWAGA; Cienkowarstwowe tynki strukturalne wykonywane na systemach ociepleń przy kontroli odchyień powierzchni i krawędzi powinno się traktować jak tynki kategorii III, co należy zapisać w umowie o roboty ociepleniowe. Wykonanie ich jako tynków kategorii IV wiąże się z dodatkowym nakładem pracy i powinno być uzgadniane oddzielnie.

6.4. Normatywne odchylenia podłoży i stanów wykończonych wg normy DIN 18202

Wiersz	Powłoka, powierzchnia	Wartości graniczne odchyień [mm] przy max. odległości punktów porównawczych				
		0,1 m	1 m ¹⁾	4m ¹⁾	10m ¹⁾	15 m ¹⁾²⁾
1.	Niewykończone ściany i dolne powierzchnie stropów \	5	10	15	25	30
2.	Wykończone ściany i dolne powierzchnie stropów (np. ściany tynkowane, okładziny ścienne, sufity podwieszane)	3	5	10	20	25
3.	Jak wiersz 2., lecz o podwyższonym standardzie	2	3	8	15	20
¹⁾ wartości pośrednie należy interpolować i zaokrąglić do pełnych milimetrów ²⁾ wartości z kolumny odnoszą się także do odległości punktów porównawczych powyżej 15 metrów						

6.5. Ocena wizualna wyglądu zewnętrznego wypraw tynkarskich.

Wykończono wyprawą tynkarską powierzchnia ocieplenia powinna charakteryzować się jednorodnością i niezmiennością barwy i faktury oraz brakiem miejscowych wypukłości i wklęsłości stwierdzanymi wzrokowo, okiem nieuzbrojonym, przy świetle rozproszonym z odległości > 3 m. Nie dopuszcza się oceny tynku w świetle smugowym lub ukierunkowanym, zwłaszcza równoległe lub stycznie do ocenianej powierzchni. Ponadto dopuszczalne odchylenie wykończonego lica i krawędzi od

płaszczyzny (powierzchni), pionu i poziomu powinno być zgodne z ogólnymi warunkami odbioru technicznego robót budowlanych lub z warunkami szczegółowymi zawartymi w umowie.

7. Obmiar robót.

Jednostką obmiarową jest - m² wykonanego docieplenia budynków i - mb listew cokołowych i narożnych.
Ilość robót określa się na podstawie projektu z uwzględnieniem zmian zaakceptowanych przez Inżyniera i sprawdzeniu ich w naturze.

8. Odbiór robót wykonanego ocieplenia.

Odbiór robót należy rozpocząć od wstępnej oceny stanu podłoża oraz jakości i zgodności dostarczonych materiałów budowlanych, jak również prowadzenie bieżącej kontroli wykonywanych robót po ukończeniu każdego etapu ocieplenia ściany. Ma to na celu prawidłowe wykonanie zleconych prac w ustalonym w umowie terminie. Zaniedbanie tego obowiązku prowadzić może do nawarstwiania się kolejnych błędów, co w konsekwencji skutkować będzie z tą jakością prac, koniecznością dokonania poprawek i ewentualnością zastosowania kar umownych przez zleceniodawcę.

Poniżej przedstawiono wykaz czynności kontrolnych.

8.1. Kontrola podłoża.

Sprawdzeniu i ocenie podlegają:

- wygląd powierzchni podłoża, z którego można wywnioskować o jego stopniu zabrudzenia, zniszczenia, stabilności, równości powierzchni, zawilgocenia i chłonności. W przypadkach wątpliwych konieczne jest wykonanie testu nośności podłoża przeprowadzonego wg zaleceń dostawcy systemu ociepleń;
- odchyłki geometryczne podłoża.

Kontrola dostarczonych na budowę składników systemu ociepleń.

Kontrola ta polega na sprawdzeniu zgodności dokumentów dopuszczających poszczególne wyroby do obrotu z dokumentem odniesienia. Sprawdzeniu powinna podlegać prawidłowość oznakowania poszczególnych materiałów.

Po stwierdzeniu formalnej przydatności wyrobów, należy dokonać sprawdzenia zgodności asortymentowej, jakościowej oraz ilościowej.

UWAGA: zgodnie z rozporządzeniem z dnia 11 sierpnia 2004 r. w sprawie sposobów deklarowania zgodności wyrobów budowlanych oraz sposobu znakowania ich znakiem budowlanym (Dz. U. Nr 198 póź. 2041) producent/dostawca nie ma obowiązku dostarczania odbiorcy deklaracji zgodności.

8.2. Kontrola międzyoperacyjna

powinna obejmować prawidłowość:

- przygotowania podłoża (oczyszczenie, zmycie, uzupełnienie ubytków, wzmocnienie, wyrównanie - w zakresie koniecznym),
- przyklejenia płyt termoizolacyjnych,
- osadzenia łączników mechanicznych,
- wykonania warstwy zbrojonej,
- wykonania (ewentualnego) gruntowania,
- wykonania obróbek blacharskich,
- zamocowania profili,
- wykonania wyprawy tynkarskiej,
- wykonania (ewentualnego) malowania.

8.3. Kontrola przygotowania podłoża

polega na sprawdzeniu czy podłoże zostało oczyszczone, zmyte wyrównane, wzmocnione, czy dokonano uzupełnienia ubytków w zakresie koniecznym.

8.4. Kontrola przyklejania płyt izolacyjnych

polega na sprawdzeniu: równości i ciągłości powierzchni układu i szerokości spoin.

8.5. Kontrola osadzenia łączników mechanicznych

polega na sprawdzeniu liczby i rozmieszczeni' łączników mechanicznych. W przypadku podłoży o wątpliwej nośności, w szczególności zbudowanych materiałów szczelinowych zalecane jest wykonanie prób wyrywania łączników).

8.6. Kontrola wykonania warstwy zbrojonej

polega na: sprawdzeniu prawidłowości zatopienia siatki zbrojącej w masie klejącej, wielkości zakładów siatki zbrojącej, grubości warstwy zbrojonej, równość przestrzegania czasu i warunków twardnienia warstwy zbrojonej przed przystąpieniem do dalszych prac. Kontrola podlega również prawidłowość wykonania obrobienia miejsc newralgicznych elewacji (naroży zewnętrznych, ościeży i naroży otworów, dylatacji, podokienników, kapinosów itp.). Sprawdzenie równości warstwy zbrojonej jak w przypadku warstwy tynkarskiej.

8.7. Kontrola wykonania (ewentualnego) gruntowania

polega na: sprawdzeniu ciągłości wykonania warstwy gruntowej i jej skuteczności.

8.8. Kontrola wykonania obróbek blacharskich

polega na: sprawdzeniu zamocowania, spadków zabezpieczenia blacharki przed negatywnym wpływem dalszych procesów (foliowanie) oraz wysunięcia poza projektowaną płaszczyznę ściany.

8.9. Kontrola wykonania wyprawy tynkarskiej

polega na: sprawdzeniu ciągłości, równości i nadań właściwej zgodnej z projektem struktury. Wymagania co do równości powinny być zawarte w umów pomiędzy wykonawcą oraz inwestorem. Jeśli w umowie nie ma sprecyzowanych wytycznych co do równość powierzchni oraz krawędzi należy przyjąć:

- odchylenie powierzchni od płaszczyzny nie powinno być większe niż 3 mm i w liczbie nie większej niż 3 na całej długości łąty kontrolnej długości 2,0 m),
- odchylenia krawędzi od kierunku pionowego nie powinno być większe niż 2 mm na 1 m i nie więcej niż 30 mm na całej wysokości budynku,
- dopuszczalne odchylenia od pionu powierzchni i krawędzi zewnętrznych na całej wysokości kondygnacji - 10 mm,
- dopuszczalne odchylenie powierzchni nie większe niż 30 mm na całej wysokości budynku,
- odchylenie promieni krzywizny powierzchni faset, wnęk itp. od projektowanego promienia nie powinny b większe niż 7 mm.

8.10. Kontrola wykonania (ewentualnego) malowania

polega na: sprawdzeniu ciągłości, jednolita faktury i barwy, braku miejscowych wypukłości i wklęsłości, oraz widocznych napraw i zaprawek.

8.11. Ocena wyglądu zewnętrznego

polega na wizualnej ocenie wykończonej powierzchni ociepleń. Powinna ono charakteryzować się jednorodnością i niezmiennością barwy i faktury oraz brakiem miejscowy wypukłości i wklęsłości stwierdzanymi wzrokowo przy świetle rozproszonym z odległości > 3 m. Dopuszczał odchylenie wykończonego lica systemu od płaszczyzny (powierzchni), pionu i poziomu powinno być zgodna z ogólnymi warunkami odbioru technicznego robót budowlanych lub z warunkami szczegółowymi zawarta w umowie.

Z przeprowadzonych badań należy sporządzić protokół odbioru.

9. Podstawa płatności.

Płaci się w jednostkach wg punktu 7 za przygotowanie i dostarczenie na miejsce montażu, zamontowanie, uszczelnienie otworów, oczyszczenie stanowiska pracy.

10. Przepisy związane.

- *Dyrektywa Rady Europejskiej 89/106/EWG z dnia 21 grudnia 1988 r. w sprawie zbliżenia przepisów ustawowych Państw Członkowskich odnoszących się do wyrobów budowlanych.
- *Ustawa Prawo budowlane z dnia 7 lipca 1994 r. tekst jednolity Dz. U. Nr 207 poz.2016 z 2003 roku z późniejszymi zmianami.
- * Ustawa z dnia 16 kwietnia 2004 r. o wyrobach budowlanych (Dz. U. Nr 92 poz. 881 z dnia 30 kwietnia 2004 r.)
- * Rozporządzenie Ministra Infrastruktury z dnia 12 kwietnia 2002 r w sprawie warunków technicznych jakim powinny odpowiadać budynki i ich usytuowanie, tekst jednolity - aktualizacja z dn.27.05.2004.
- * ETAG 004 - Wytyczne do Europejskich Aprobac Technicznych - „Złożone systemy izolacji cieplnej z wyprawami tynkarskimi” - Dz. Urz. WE C 212 z 6.09.2002.
- * ZUAT15/V.03/2003 „Zestawy wyrobów do wykonywania ociepleń z zastosowaniem styropianu jako materiału termoizolacyjnego i pocienianej wyprawy elewacyjnej” - Zalecenia Udzielania Aprobac Technicznych ITB, Warszawa, Instytut Techniki Budowlanej, 2003 r.
- * ZUAT15/V.04/2003 „Zestawy wyrobów do wykonywania ociepleń z zastosowaniem wełny mineralnej jako materiału termoizolacyjnego i pocienianej wyprawy elewacyjnej” - Zalecenia Udzielania Aprobac Technicznych ITB, Warszawa, Instytut Techniki Budowlanej, 2003 r.
- * ZUAT15/V.01/1997 - „Tworzywowe łączniki do mocowania termoizolacji” - Zalecenia Udzielania Aprobac Technicznych ITB, Warszawa, Instytut Techniki Budowlanej, 1997 r.
- * ZUATT 15/V.07/2003 - „Łączniki do mocowania izolacji termicznej uformowanej w płyty” – Zalecenia Udzielania Aprobac Technicznych ITB, Warszawa, Instytut Techniki Budowlanej, 2003 r.
- * ZUAT - 15/VIII.07/2003 - „Zaprawy klejące i kleje dyspresyjne” - Zalecenia Udzielania Aprobac Technicznych ITB, Warszawa, Instytut Techniki Budowlanej, 2000r.
- *ETAG 014 - Wytyczne do Europejskich Aprobac Technicznych - „łączniki tworzywowe do mocowania warstwy izolacyjnej ociepleń ścian zewnętrznych” - Dz. Urz. WE C 212 z 6.09.2002.
- * PN-EN 13163:2004 Norma pt. „Wyroby do izolacji cieplnej w budownictwie - Wyroby z polistyrenu ekspandowanego (EPS) produkowane fabrycznie – Specyfikacja”.
- *PN-EN 13162:2002 Norma pt. „Wyroby do izolacji cieplnej w budownictwie. Wyroby z wełny mineralnej (MW) produkowane fabrycznie - Specyfikacja”.
- * Rozporządzeniem Ministra Infrastruktury z dn. 3.07.2003 r., w sprawie szczegółowego zakresu i formy projektu budowlanego.
- * PN-B-02025: 1999 Norma pt. „Obliczanie sezonowego zapotrzebowania na ciepło do ogrzewania budynków mieszkalnych i zamieszkania zbiorowego”.
- * PN-EN ISO 6946: 1999 Norma pt. „Komponenty budowlane i elementy budynku. Opór cieplny i współczynnik przenikania ciepła. Metoda obliczania”.
- * PN-70/B-10100(wyd.3) Roboty tynkowe. Tynki zwykłe. Wymagania i badania przy odbiorze
- * Ustawa z dnia 10 czerwca 1994 r. o zamówieniach publicznych tekst

jednolity Dz. U. z 2002 r. Nr 72, poz. 664 z późniejszymi zmianami.

- * Rozporządzenie Ministra Infrastruktury z dnia 11 sierpnia 2004 r. w sprawie systemów oceny zgodności, wymagań, jakie powinny spełniać notyfikowane jednostki uczestniczące w ocenie zgodności oraz sposobu oznaczania wyrobów budowlanych oznakowaniem CE (Dz. U. Nr 195, poz. 2011).
- * Rozporządzenie Ministra Infrastruktury z dnia 11 sierpnia 2004 r. w sprawie sposobów deklarowania zgodności wyrobów budowlanych oraz sposobu znakowania ich znakiem budowlanym (Dz. U. Nr 198 poz. 2041).
- * Rozporządzenie Ministra Infrastruktury w sprawie informacji dotyczącej bezpieczeństwa i ochrony zdrowia oraz planu bezpieczeństwa i ochrony zdrowia. (Dz. U. z 2003 r., Nr 120, póź. 1126).
- * Rozporządzenie Ministra Infrastruktury w sprawie szczegółowego zakresu i formy projektu budowlanego. (Dz. U. z 2003 r., Nr 120, póź. 1133).
- * Rozporządzenie Ministra Infrastruktury w sprawie kontroli wyrobów budowlanych wprowadzonych do obrotu. (Dz. U. Z dn. 8 czerwca 2004r, Nr 130, poz. 1386).

SZCZEGÓŁOWA SPECYFIKACJA TECHNICZNA

B-16.00 ŚLUSARSKIE ELEMENTY BUDOWLANE

CPV 45421160-3

1. Wstęp

1.1. Przedmiot SST

Przedmiotem niniejszej szczegółowej specyfikacji technicznej są wymagania dotyczące wykonania i odbioru robót ślusarskich budowlanych.

1.2. Zakres stosowania SST

Szczegółowa specyfikacja techniczna jest stosowana jako dokument przetargowy i kontraktowy przy zleceniu i realizacji robót wymienionych w pkt. 1.1.

1.3. Zakres robót wymienionych w SST

Roboty których dotyczy specyfikacja obejmują wszystkie czynności umożliwiające i mające na celu wykonanie robót ślusarskich budowlanych, występujących w obiekcie przetargowym.

1.4. Określenia podstawowe

Określenia podane w niniejszej SST są zgodne z obowiązującymi odpowiednimi normami i wytycznymi.

1.5. Ogólne wymagania dotyczące robót

Wykonawca robót jest odpowiedzialny za jakość wykonania robót, ich zgodność z dokumentacją projektową, SST i poleceniami Inżyniera.

2. Materiały

Do wyrobów ślusarskich stosuje się:

2.1.1 Wyroby walcowane gotowe ze stali klasy I w gatunkach St3S; St3SX; St3SY wg PN-EN 10025:2002

(1) Dwuteowniki wg PN-EN 10024:1998

Dwuteowniki dostarczane są o długościach:

do 140 mm - 3 do 13 m;

powyżej 140 mm - 3 do 15 m z odchyłkami do 50 mm dla długości do 6,0 m;

do 100 mm dla długości większej.

Dopuszczalna krzywizna do 1.5 mm/m.

(2) Ceowniki wg PN-EN 10279:2003

Ceowniki dostarczane są o długościach:

do 80 mm - 3 do 12 m;

80 do 140 - 3-13 m;

powyżej 140 mm - 3 do 15 m z odchyłkami: do 50 mm dla długości do 6.0 m;

do 100 mm dla długości większej.

Dopuszczalna krzywizna 1.5 mm/m.

(3) Kątowniki PN-EN 10056-2:1998 i w PN-EN 10056-1:2000

Kątowniki dostarczane są o długościach:

do 45 mm - 3 do 12 m;

powyżej 45 - 3 do 15 m z odchyłkami do 50 mm dla długości do 4,0 m; do 100 mm dla długości większej.

Krzywizna ramion nie powinna przekraczać 1 mm/m.

(4) Blachy

a) Blachy uniwersalne wg PN-H/92203:1994

Blachy uniwersalne dostarcza się w grubościach 6-40 mm.

szerokościach 160-700 mm i długościach:

dla grubości do 6 mm - 6,0 m

dla grubości 8-25 mm - do 14,0 m z odchyłką do 250 mm.

Tolerancje wymiarowe wg ww. normy

b) Blachy grube wg PN-80/H-92200

Blachy grube dostarcza się w grubościach 5-140 mm.

Zakres grubości mm	Zalecane formaty mm		
5-12	1000x2000	1250x2500	1500x3000
	1000x4000	1250x5000	1500x6000
	1000x6000		
powyżej 12	1000x2000	1250x2500	1750x3500
		1500x6000	1500x3000

Tolerancje wymiarowe wg ww. normy

Uwaga: do produkcji elementów z blach a szczególnie blach węglowych zaleca się stosowanie blach grubych.

c) Blacha żebrzana wg PN-73/H-92127

Blachę żebrzaną dostarcza się w grubościach 3,5-8,0 mm.

Zalecane wymiary; 1000x2000 mm; 1250x2500 mm; 1500x3000 mm.

Tolerancje wymiarowe wg ww normy.

d) Bednarka wg PN-76/H-92325

Bednarkę dostarcza się w grubościach 1.5-5 mm i szerokościach

20-200 mm w kręgach o masie:

- przy szerokości do 30 mm - do 60 kg

- przy szerokości 30 do 50 mm - do 100 kg

- przy szerokości 50 do 100 mm - do 120 kg

Tolerancje wymiarowe wg ww normy.

e) Pręty okrągłe wg PN-75/H-93200/00

Pręty dostarcza się o długościach:

- przy średnicy do 25 mm - 3-10 m

- przy średnicy do 25 do 50 mm - 3-9 m.

Tolerancje wymiarowe wg ww normy.

2.1.2. Kształtowniki zimnogięte.

Wykonywane są jako otwarte (ceowniki, kątowniki, zetowniki) oraz zamknięte (rury kwadratowe i okrągłe).

Produkuje się je ze stali konstrukcyjnej węglowej zwykłej jakości StOS, St3SX, St3SY. Długości fabrykacyjne od 2 do 6 m przy zwiększonej dokładności wykonania.

2.1.3. Własności mechaniczne i technologiczne powinny odpowiadać wymaganiom podanym w PN-EN 10025:2002.

- Wady powierzchniowe - powierzchnia walcówki i prętów powinna być bez pęknięć, pęcherzy i naderwań.

- Na powierzchniach czołowych niedopuszczalne są pozostałości jamy usadowej, rozwarstwienia i pęknięcia widoczne gołym okiem.

- Wady powierzchniowe takie jak rysy, drobne łuski i zawałcowania, wtrącenia niemetaliczne, wżery, wypukłości, wgniecenia, zgorzeliny i chropowatości są dopuszczalne jeżeli:

- mieszczą się w granicach dopuszczalnych odchyłek
 - nie przekraczają 0.5 mm dla walcówki o grubości od 25 mm.
0,7 mm dla walcówki o grubości większej.
- 2.1.4. Odbiór stali na budowie powinien być dokonany na podstawie atestu, w który powinien być zaopatrzonej każdy element lub partia materiału. Atest powinien zawierać:
- znak wytwórcy
 - profil
 - gatunek stali
 - numer wyrobu lub partii
 - znak obróbki cieplnej
- Cechowanie materiałów wywalcowane na profilach lub na przywieszkach metalowych.
- 2.1.5. Odbiór wyrobu na budowie winien być dokonany na podstawie protokołu ostatecznego odbioru wyrobu w wytwórni wraz z oświadczeniem wytwórni, że usterki w czasie odbiorów międzyoperacyjnych zostały usunięte.
- 2.1.6. Kształtowniki ze stali nierdzewnej o gatunku wg.PN H17 lub OH18N9. Kształtowniki powinny posiadać Aprobatę Techniczną ITB lub powinny być ujęte w Aprobacie Technicznej na zestaw wyrobów. Należy stosować kształtowniki dopuszczone do obrotu i powszechnego stosowania w budownictwie.

2.2. Łączniki

Jako łączniki występują: połączenia spawane oraz połączenia na śruby.

2.2.1. Materiały do spawania

Do spawania konstrukcji ze stali zwykłej stosuje się spawanie elektryczne przy użyciu elektrod otulonych EA-146 wg PN-91/M-69430. Zastępczo można stosować elektrody ER-346 lub ER-546.

Elektrody EA-146 są to elektrody grubootulone przeznaczone do spawania konstrukcji stalowych narażonych na obciążenia statyczne i dynamiczne.

Elektrody powinny mieć:

- zaświadczenie jakości
- spełniać wymagania norm przedmiotowych
- opakowanie, przechowywanie i transport winny być zgodne z wymaganiami obowiązujących norm i wymaganiami producenta.

2.2.2. Śruby

Do konstrukcji stalowych stosuje się:

(1) śruby z łbem sześciokątnym wg PN-EN-ISO 4014:2002 średniodokładne klasy:

dla średnic 8-16 mm - 4.8-11

dla średnic powyżej 16 mm - 5.6-11

* stan powierzchni wg PN-EN 26157-3:1998

* tolerancje wg PN-EN 20898-7:1997

* własności mechaniczne wg PN-EN 20898-7:1997

(2) śruby fundamentowe wg PN-72/M-85061 zgrubne rodzaju W; Z lub P

(3) nakrętki sześciokątne wg PN-EN-ISO 4034;2002

* własności mechaniczne wg PN-82/M-82054/09

- częściowo zast. PN-EN 20898-2:1998

(4) podkładki okrągłe zgrubne wg PN-ISO 7091:2003

(5) podkładki klinowe do dwuteowników wg PN-79/M-82009

(6) podkładki klinowe do ceowników wg PN-79/M-82018

Wszystkie łączniki winny być cechowane: śruby i nakrętki wywalcowane cechy na główkach.

2.2.3. Powłoki malarskie

Materiały na powłoki malarskie wg SST robót malarskich.

2.3. Składowanie materiałów i wyrobów.

(1) Konstrukcje i materiały dostarczone na budowę powinny być wyładowywane żurawiami. Do wyładunku mniejszych elementów można użyć wciągarek lub wciągników. Elementy ciężkie, długie i wiotkie należy przenosić za pomocą zawiesi i usztywnić dla zabezpieczenia przed odkształceniem. Elementy układać w sposób umożliwiający odczytanie znakowania. Elementy do scalania powinny być w miarę możliwości składowane w sąsiedztwie miejsca przeznaczonego do scalania.

Na miejscu składowania należy rejestrować konstrukcje niezwłocznie po ich nadejściu, segregować i układać na wyznaczonym miejscu, oczyszczać i naprawiać powstałe w czasie transportu ewentualne uszkodzenia samej konstrukcji jak i jej powłoki antykorozyjnej.

Konstrukcję należy układać w pozycji poziomej na podkładkach drewnianych z bali lub desek na wyrównanej do poziomu ziemi w odległości 2.0 do 3.0 m od siebie.

Elementy, które po wbudowaniu zajmują położenie pionowe składować w tym samym położeniu.

(2) Elektrody składować w magazynie w oryginalnych opakowaniach, zabezpieczone przed zawilgoceniem.

(3) Łączniki (śruby, nakrętki, podkładki) składować w magazynie w skrzynkach lub beczkach.

2.4. Badania na budowie

2.4.1. Każda partia materiału dostarczona na budowę przed jej wbudowaniem musi uzyskać akceptację Inżyniera.

2.4.2. Każda konstrukcja dostarczona na budowę podlega odbiorowi pod względem:

- jakości materiałów, spoin, otworów na śruby,
- zgodności z projektem,
- zgodności z atestem wytwórni,
- jakości wykonania z uwzględnieniem dopuszczalnych tolerancji.
- jakości powłok antykorozyjnych.

Odbiór konstrukcji oraz ewentualne zalecenia co do sposobu naprawy powstałych uszkodzeń w czasie transportu potwierdza Inżynier wpisem do dziennika budowy.

2.5. Balustrada zewnętrzna

Balustrada zewnętrzna z profili stalowych, ocynkowanych, malowanych proszkowo w kolorze czarnym, montowana pomiędzy słupkami drewnianymi. Balustrada z ram stalowych z ceownika, wypełnionych siatką zgrzewaną o oczkach 75x15 mm o średnicy druta 3 mm. Poręcz stalowa, o przekroju prostokątnym 50x50 mm, ocynkowana, malowana proszkowo w kolorze czarnym. Wysokość balustrady od poziomu posadzki min. 110 cm. Do wykonania balustrady należy pobrać wymiary z natury.

3. Sprzęt

3.1. Sprzęt do transportu i montażu wyrobów ślusarskich.

Do transportu i montażu wyrobów należy używać żurawi, wciągarek, dźwigników, podnośników i innych urządzeń. Wszelkie urządzenia dźwigowe, zawiesia i trawersy podlegające przepisom o dozorcze technicznym powinny

być dostarczone wraz z aktualnymi dokumentami uprawniającymi do ich eksploatacji.

3.2. Sprzęt do robót spawalniczych

- * Stosowany sprzęt spawalniczy powinien umożliwiać wykonanie złączy zgodnie z technologią spawania i dokumentacją konstrukcyjną.
 - * Spadki napięcia prądu zasilającego nie powinny być większe jak 10%.
 - * Eksploatacja sprzętu powinna być zgodna z instrukcją.
 - * Stanowiska spawalnicze powinny być odpowiednio urządzone:
 - spawarki powinny stać na izolującym podwyższeniu i być zabezpieczone od atmosferycznych
 - sprzęt pomocniczy powinien być przechowywany w zamkniętych pomieszczeniach.
 - stanowisko robocze powinno być urządzone zgodnie z przepisami bhp i przeciwpożarowymi, zabezpieczone od wpływów atmosferycznych, oświetlone z dostateczną wentylacją;
- Stanowisko robocze powinno być odebrane przez Inżyniera.

3.3. Sprzęt do połączeń na śruby

Do scalania elementów należy stosować dowolny sprzęt.

4. Transport

Elementy konstrukcyjne mogą być przewożone dowolnymi środkami transportu.

Podczas transportu materiały i elementy konstrukcji powinny być zabezpieczone przed uszkodzeniami lub utratą stateczności.

Sposób składowania wg punktu 2.3.

5. Wykonanie robót

5.1. Prace przygotowawcze do wbudowanie wyrobów stalowych.

Wszelkie prace pomocnicze związane z wbudowaniem wyrobów stalowych powinny być uzgodnione wcześniej pomiędzy dostawcą a kierownikiem budowy .

Kierownik budowy powinien tak zorganizować prace na budowie, aby zapewnić harmonijne i bezpieczne wykonywanie montażu wyrobów ślusarskich.

Przy przemieszczaniu elementów stalowych przeznaczonych do osadzenia nie wolno wyrządzać szkód w pracach już wykonanych.

W zależności od potrzeb mogą być stosowane podesty ruchome oraz dźwigi budowlane odpowiadające wymaganiom obowiązujących norm.

Prace pomocnicze związane z wbudowaniem wyrobów ślusarskich należy zabezpieczyć w taki sposób, aby było zabezpieczone bezpieczeństwo i higiena pracy osób, zgodnie z planem bioz i obowiązującymi przepisami w tym zakresie.

5.2. Wbudowanie wyrobów ślusarskich.

Przed przystąpieniem do wbudowania należy:

- a) sprawdzić
 - e) prawidłowość zwymiarowania,
 - f) możliwość mocowania elementów obramowania do ścian stalowych szkieletowych,
 - g) jakość dostarczonych elementów do wbudowania.
- b) naprawić uszkodzenia elementów powstałe podczas transportu i składowania.

Sposób wbudowanie powinno być wykonane zgodnie z dokumentacją projektową.

Elementy konstrukcji daszków jak i sposób i metoda osadzenia tafli szklanych powinny być zgodnie z zaleceniem producenta.
Elementy daszków, balustrad i pochwytów trwale mocowane do ścian i podłóża poprzez wkładki dystansowe oddzielające stal ocynkowaną od stali kwasoodpornej.

6. Kontrola jakości robót

Kontrola jakości polega na sprawdzeniu zgodności wykonania robót z projektem oraz wymaganiami podanymi w punkcie 5.

Roboty podlegają odbiorowi.

7. Obmiar robót

Jednostkami obmiaru są:

- masa gotowej konstrukcji w kilogramach,
- m² zamontowanych krat,
- mb balustrad i pochwytów.

8. Odbiór robót

Wszystkie roboty objęte niniejszą specyfikacją podlegają zasadom odbioru robót zanikających.

8.1. Odbiór elementów ślusarskich przed wbudowaniem.

Przy odbiorze elem. ślusarskich przed ich wbudowaniem powinny być sprawdzone następujące cechy:

- wymiary elementów i ich części składowych,
- wymiary gotowego elementu i jego kształt,
- prawidłowość wykonania połączeń oraz rozstaw otworów na łączniki oraz sprawność działania części ruchomych,
- wielkość luzów między ruchomymi elementami składowymi,
- oczyszczenie wyrobu z rdzy, brudu, zaoliwień i innych zanieczyszczeń,
- zabezpieczenie wyrobu przed korozją,
- zgodność z dokumentacją techniczną.

8.2. Odbiór elementów po wbudowaniu i wykończeniu.

Przy odbiorze elem. ślusarskich wbudowanych powinny być sprawdzone:

- prawidłowość osadzenia elementu w konstrukcji budowlanej,
- prawidłowość działania elementów ruchomych i urządzeń zamykających,
- zgodność wbudowanego elementu z projektem,
- inne, których sprawdzenie komisja odbioru uzna za niezbędne dla jakości wykonanych robót.

8.3. Badania przy odbiorze robót.

Do oceny wartości technicznych danego elementu powinny być przedłożone wyniki badań:

- materiałów użytych do wykonania wyrobu,
- gotowego wyrobu,
- prawidłowości osadzenia i zamocowania wyrobu.

Z dokonanego odbioru należy sporządzić protokół, w którym powinny być wymienione dostrzeżone usterki.

9. Podstawa płatności

Płaci się za roboty wykonane w jednostkach podanych w punkcie 7.

Cena obejmuje wszystkie czynności wymienione w SST.

10. Przepisy związane

PN-B-06200:2002 Konstrukcje stalowe budowlane. Warunki wykonania i odbioru.

PN-EN 10025:2002 Wyroby walcowane na gorąco z niestopowych stali konstrukcyjnych. Warunki techniczne dostawy.

PN-91/M-69430 Elektrody stalowe otulone do spawania i napawania. Ogólne badania i wymagania.

PN-75/M-69703 Spawalnictwo. Wady złączy spawanych. Nazwy i określenia

SZCZEGÓŁOWA SPECYFIKACJA TECHNICZNA

B-17.00

NAWIERZCHNIA UTWARDZONA

CPV 45111291-4

1. WSTĘP

1.1. Przedmiot SST

Przedmiotem niniejszej SST są wymagania dotyczące wykonania i odbioru robót związanych z wykonaniem nawierzchni utwardzonych w związku z przedmiotową inwestycją.

1.2. Zakres stosowania SST

Szczegółowa specyfikacja techniczna jest dokumentem będącym podstawą do udzielenie zamówienia i zawarcia umowy na wykonanie robót ziemnych zawartych w pkt. 1.1.

1.3. Określenia podstawowe

Określenia i nazewnictwo użyte w niniejszej szczegółowej specyfikacji technicznej są zgodne z obowiązującymi podanymi w normach PN i przepisach Prawa budowlanego.

1.4. Zakres robót objętych SST

Roboty, których dotyczy szczegółowa specyfikacja techniczna, obejmuje wszystkie czynności umożliwiające i mające na celu wykonie nawierzchni utwardzonych, do których wykonania zostały użyte materiały i wyroby odpowiadające wymaganiom norm lub aprobat technicznych.

Zakres powyższych robót obejmuje:

- Wykonanie nawierzchni z kamienia brukowego,
- Ułożenie krawężników i obrzeży.

1.5. Wymagania ogólne dotyczące robót

Ogólne wymagania dotyczące materiałów, ich pozyskania i składowania podano w OST „Wymagania ogólne. Wykonawca robót jest odpowiedzialny za jakość wykonania robót, ich zgodności z dokumentacją projektową, SST i poleceniami Inżyniera.

2. MATERIAŁY

2.1. Materiały potrzebne do wykonania robót.

- Kostka betonowa gr. 6,0 cm,
- Obrzeża,
- Kruszywo łamane,
- Piasek zagęszczony,
- Piasek stabilizowany cementem,
- Cement,
- Woda,

2.2. Wyszczególnienie materiałów

2.2.1. Piasek

Piasek powinien odpowiadać PN-EN-13139:2003. Dla poprawy uziarnienia kruszywa niesortowanego należy stosować piasek. Wymagania dla piasku podano w Tablicy 1.

Tablica 2 Wymagania w stosunku do piasku.

Lp	Wyszczególnione właściwości	Wymagania
1.	Skład ziarnowy: a) zawartość ziaren mniejszych od 0,075 m, % masy nie więcej niż: b) zawartość nadziarna, % masy nie więcej niż:	2,0 10,0
2.	Zawartość zanieczyszczeń obcych, % masy nie więcej niż:	0,1
3.	Wskaźnik piaskowy większy od:	60
4.	Zawartość zanieczyszczeń organicznych, barwa nie ciemniejsza niż barwa:	wzorcowa

2.2.2. Podsyпка cementowo-piaskowa -wymagania.

- Grubość podsyпки po zagęszczeniu zgodna z rysunkami, w zależności od rodzaju nawierzchni. Stosunek cementu do pisku powinien wynosić 1:4.
- Podsyпка powinna być zagęszczana i profilowana w stanie wilgotnym, przy współczynniku wodno-cementowym 0,25-0,35.
- Wytrzymałość na ściskanie powinna wynosić, co najmniej: R7=10 MPa, R28=14 MPa.
- Cement użyty na podsyпkę cementowo-piaskową powinien być cementem portlandzkim marki 25 i odpowiadać PN-88/B-3000.
- Piasek do wykonania podsyпки cementowo-piaskowej i zasypki powinien odpowiadać PN-86/B-06712.
- Woda stosowana do podsyпки cementowo-piaskowej powinna być odmiany „1” i odpowiadać wymaganiom PN-88/B-32250.

2.2.3. Podbudowa z kruszywa łamanego

Materiałem do wykonania podbudów z kruszyw łamanych, stabilizowanych mechanicznie powinno być kruszywo łamane, uzyskane w wyniku przekruszenia surowca skalnego lub kamieni narzutowych i otoczków albo ziaren żwiru większych od 8mm. Kruszywo powinno być jednorodne, bez zanieczyszczeń obcych i bez domieszek gliny. Warstwę podbudowy należy wykonać w zależności od typu konstrukcji nawierzchni z kruszywa łamanego niesortowanego 0/63 mm o uziarnieniu ciągłym.

Kruszywo winno spełniać następujące wymagania norm: Niesort 0-63 PN-B-11112:1996 I odm. I.

Kontrolę nośności i zagęszczenia należy oprzeć na metodzie obciążeń płytą o średnicy 30 cm, wg PN-S-02205: 1998. Wartość wtórnego modułu odkształcenia powinna wynosić dla KR2 $E_2 \geq 140 \text{ MPa}$,

Zagęszczenie należy uznać za prawidłowe, gdy stosunek wtórnego modułu odkształcenia E_2 do pierwotnego modułu odkształcenia E_1 spełnia warunek:

$$\frac{E_2}{E_1} \leq 2.2$$

Moduł pierwotny E_1 i wtórny E_2 należy wyznaczyć ze wzoru:

$$E_1, E_2 = \frac{3\Delta p}{4\Delta s} \times D$$

gdzie: D średnica płyty w mm

Δp - różnica nacisków kPa

Δs - przyrost osiadań odpowiadający przyrostowi nacisków Δp w mm

2.2.4. Obrzeża betonowe

Obrzeża betonowe powinny być gatunku I-G1 i wymiarach 6x20, 8x20, 10x20 cm. Beton do obrzeży musi spełniać następujące wymagania PN-88/B-06250:

- c) nasiąkliwość ≤ 5%,
- d) beton klasy B-25,
- e) przepuszczalność wody – stopień wodoszczelności co najmniej W8,
- f) mrozoodporność, zgodnie z – stopień mrozoodporności F-150.

Powierzchnie obrzeży powinny być gładkie, bez rowków, pęknięć i rys. Dopuszcza się drobne pory jako pozostałości po pęcherzykach powietrza i po wodzie, których głębokość nie może przekraczać 5 mm. Zacieranie elementów po wyjęciu ich z formy jest niedopuszczalne. Krawędzie styków montażowych powinny być bez szczyrb. Do partii obrzeży sprowadzonej przez Wykonawcę dołączone powinno być świadectwo dopuszczenia lub inny dokument potwierdzający jej jakość na podstawie przeprowadzonych badań.

Do badań należy wybrać 8 sztuk obrzeży. Sprawdzenie wyglądu zewnętrznego należy przeprowadzić na podstawie oględzin elementu przez pomiar i policzenie uszkodzeń występujących na powierzchni i krawędziach elementu. Pomiar długości i głębokości uszkodzeń należy wykonać za pomocą przymiaru stalowego lub suwmiarki z dokładnością do 1 mm, zgodnie z PN-80/B-1002. Sprawdzenie kształtu i wymiarów elementów należy przeprowadzać z dokładnością do 1 mm przy użyciu suwmiarki oraz przymiaru stalowego lub taśmy. Sprawdzenie kątów prostych w narożach elementów wykonuje się przez przyłożenie kątownika do badanego naroża i zmierzenia odchyłek z dokładnością do 1 mm. W razie wystąpienia wątpliwości Kierownik Projektu może zmienić sposób pobierania próbek lub poszerzyć zakres kontroli obrzeży o inny rodzaj badań, które Wykonawca wykona na swój koszt.

Inwestor w porozumieniu z głównym projektantem dopuszcza użycie do budowy przez Wykonawcę materiałów innych producentów niż sugerowani pod warunkiem, iż jakościowo nie mogą być gorsze od wymienionych oraz spełniać warunki zgodnie z Ustawą o wyrobach budowlanych z 16.05.2004r. (Dz. U. z 2004r. nr 92 poz. 881)

3. SPRZĘT

3.1. Ogólne wymagania dotyczące sprzętu podane są w OST „Wymagania ogólne” pkt 3.2.

Roboty można wykonać przy użyciu dowolnego typu sprzętu. Wykonawca jest zobowiązany do stosowania jedynie takiego sprzętu, który nie spowoduje niekorzystnego wpływu na jakość i środowisko wykonywanych robót.

3.2. Sprzęt do profilowania i zagęszczania podłoża

Do wykonania profilowania i zagęszczania podłoża należy stosować:

- drobny sprzęt ręczny do profilowania ręcznego, w miejscach gdzie inny sprzęt nie może mieć zastosowania,
 - ubijaki mechaniczne, płyty wibracyjne do zastosowania w miejscach trudnodostępnych dla większego sprzętu
- lub inny sprzęt zaakceptowany przez Inspektora Nadzoru.

4. TRANSPORT

Transport materiałów za pomocą samochodu samowyladowczego.

5. WYKONANIE ROBÓT

5.1. Ogólne zasady wykonywania robót

Ogólne zasady wykonywania robót podano w ST D.M.00.00.00 „Wymagania ogólne”. Przed rozpoczęciem robót Wykonawca przedstawi Inspektorowi Nadzoru do akceptacji projekt organizacji i harmonogram robót, uwzględniające wszystkie

warunki w jakich będą wykonywane roboty związane z wykonaniem koryta wraz z profilowaniem i zagęszczaniem podłoża.

5.2. Warunki przystąpienia do robót

Wykonawca powinien przystąpić do wykonania koryta oraz profilowania i zagęszczenia podłoża bezpośrednio przed rozpoczęciem robót związanych z wykonaniem warstw nawierzchni. Wcześniejsze przystąpienie do wykonania koryta oraz profilowania i zagęszczenia podłoża, jest możliwe wyłącznie za zgodą Inspektora Nadzoru, w korzystnych warunkach atmosferycznych.

5.3. Wykonanie koryta

Przed rozpoczęciem robót należy wyznaczyć położenie koryta.

Paliki lub szpilki do prawidłowego ukształtowania koryta w planie i profilu powinny być wcześniej przygotowane.

Paliki lub szpilki należy ustawiać w sposób zaakceptowany przez Inspektora Nadzoru. Rozmieszczenie palików lub szpilek powinno umożliwiać naciągnięcie sznurków lub linek do wytyczenia robót w odstępach nie większych niż co 10 metrów.

Rodzaj sprzętu, a w szczególności jego moc należy dostosować do rodzaju gruntu, w którym prowadzone są roboty i do trudności jego odspojenia.

Koryto można wykonywać ręcznie. Sposób wykonania powinien być zaakceptowany przez Inspektora Nadzoru.

Grunt odspojony w czasie wykonywania koryta powinien być wykorzystany zgodnie z ustaleniami dokumentacji projektowej i ST.

Profilowanie i zagęszczenie podłoża należy wykonać zgodnie z zasadami określonymi w pkt 5.4.

5.4. Profilowanie i zagęszczanie podłoża

Przed rozpoczęciem robót należy wytyczyć położenie podłoża podlegającego profilowaniu i zagęszczaniu. Sposób wytyczenia powinien umożliwiać wyprofilowanie i zagęszczenie podłoża i układanych na nim warstw nawierzchni z tolerancjami określonymi w dokumentacji projektowej, ST lub przez Inspektora Nadzoru.

Paliki do kontroli ukształtowania podłoża w planie i profilu powinny być wcześniej przygotowane, odpowiednio zamocowane i utrzymywane w czasie robót przez Wykonawcę.

Przed przystąpieniem do profilowania podłoże powinno być oczyszczone ze wszelkich zanieczyszczeń. Należy usunąć błoto i grunt, który uległ nadmiernemu zawilgoceniu.

Jeżeli powyższy warunek nie jest spełniony i występują zaniżenia poziomu w podłożu, to Wykonawca powinien spulchnić podłoże na głębokość zaakceptowaną przez Inspektora Nadzoru, dowieźć dodatkowy grunt i zagęścić warstwę do uzyskania odpowiedniej wartości wskaźnika zagęszczenia.

Bezpośrednio po profilowaniu podłoża należy przystąpić do jego dogęszczania przez użycie płyt wibracyjnych, ubijaków mechanicznych, zachowując optymalną wilgotność zagęszczanego gruntu. Jakiegokolwiek nierówności powstałe przy zagęszczaniu powinny być naprawione przez Wykonawcę w sposób zaakceptowany przez Inspektora Nadzoru.

Zagęszczenie podłoża należy kontrolować poprzez oznaczanie wskaźnika zagęszczenia [I_s] zgodnie z BN-77/8931-12 .

Wskaźniki zagęszczenia (I_s) w przypadku robót objętych n/n ST wynoszą:

- dno koryta pod projektowaną nawierzchnią chodnika - min. 0,97,
- zagęszczenie na głębokości od 20 do 50 cm od powierzchni robót ziemnych - 1,00

Jako zastępcze kryterium oceny wymaganego zagęszczenia gruntów, dla których trudne jest pomierzenie wskaźnika zagęszczenia, należy przyjmować wartość

wskaźnika odkształcenia I_0 wg załącznika B do normy PN-S-02205, równego stosunkowi modułów odkształcenia Wtórno E_2 do pierwotnego E_1 .

Wskaźnik odkształcenia I_0 nie powinien być większy niż:

- dla żwirów, pospółek i piasków - 2,2
- dla gruntów drobnoziarnistych o równomiernym uziarnieniu (pyły, gliny, gliny pylaste, gliny zwięzłe, ility) – 2,0
- dla gruntów różnoziarnistych (żwiry gliniaste, pospółki gliniaste, pyły piaszczyste, piaski gliniaste, gliny piaszczyste, gliny piaszczyste zwięzłe) – 3,0.

Całościowej oceny cech nośności warstwy gruntu profilowanego podłoża należy dokonać na podstawie pomiaru wtórnego modułu odkształcenia E_2 za pomocą obciążenia statycznego płytą o średnicy 300 mm.

Wymagane minimalne wartości wtórnego modułu odkształcenia E_2 dla drogi głównej wynoszą:

- powierzchnia robót ziemnych - 120 MPa
- górna warstwa leżąca na głębokości 20 cm poniżej powierzchni robót ziemnych – 80 MPa (grunty niespoiste), 60 MPa (grunty spoiste)
- warstwy do głębokości od powierzchni robót ziemnych 0,50 m – 60 MPa (grunty niespoiste), 45 MPa (grunty spoiste).

Jeżeli wartości wskaźnika zagęszczenia I_s (lub wskaźnika odkształcenia I_0) i wtórnego modułu odkształcenia E_2 określone jak wyżej nie mogą zostać osiągnięte przez bezpośrednie zagęszczanie gruntów rodzimych (dotyczy m.in. namulów) to należy przed wbudowaniem warstwy odsączającej lub mrozochronnej wg SST D.04.02.02 dogęścić podłoże na ile to możliwe.

5.5. Utrzymanie koryta oraz wyprofilowanego i zagęszczonego podłoża

Podłoże (koryto) po wyprofilowaniu i zagęszczeniu powinno być utrzymywane w dobrym stanie.

Jeżeli po wykonaniu robót związanych z profilowaniem i zagęszczeniem podłoża nastąpi przerwa w robotach i Wykonawca nie przystąpi natychmiast do układania chodnika, to powinien on zabezpieczyć podłoże przed nadmiernym zawilgoceniem, na przykład przez rozłożenie folii lub w inny sposób zaakceptowany przez Inspektora Nadzoru.

Jeżeli wyprofilowane i zagęszczone podłoże uległo nadmiernemu zawilgoceniu, to przed przystąpieniem do układania kolejnej warstwy należy odczekać do czasu jego naturalnego osuszenia. Jeżeli zawilgocenie nastąpiło wskutek zaniedbania Wykonawcy, to dodatkowe naprawy wykona on na własny koszt.

5.6. Warstwy pod nawierzchnię z brukowca.

5.6.1. Ogólne zasady wykonania robót

Ogólne zasady wykonania robót podano w OST D-05.02.00 „Nawierzchnie twarde nieulepszone. Wymagania ogólne” pkt 5.

5.6.2. Przygotowanie podłoża

Podłoże pod nawierzchnię brukowcową powinno być przygotowane zgodnie z warunkami ogólnymi określonymi w OST D-05.02.00 „Nawierzchnie twarde nieulepszone. Wymagania ogólne” pkt 5.2.

Oprócz szpilek ustawionych w osi i w rzędach równoległych do osi drogi (w tym na krawędziach jezdni), należy równoległe do osi ustawić dodatkowo szpilki pośrednie, rozgraniczające pasy przeznaczone dla poszczególnych brukarzy.

Najodpowiedniejsza szerokość pasa dla jednego brukarza wynosi 1,5 m i zmienia się w pewnych granicach zależnie od szerokości nawierzchni i liczby brukarzy.

5.6.3. Wykonanie podsypki

5.6.3.1. Podsypka piaskowa

Podsypka pod nawierzchnię powinna być wykonana z piasku odpowiadającego wymogom punktu 2.3.3.

Jeśli dokumentacja projektowa nie określa inaczej, to grubość warstwy podsypki powinna wynosić 10 cm, a po ubiciu brukowca powinna wynosić co najmniej od 2 do 3 cm licząc od spodu brukowca, o największej znormalizowanej wysokości, do spodu podsypki. Przy podłożu z gruntów przepuszczalnych podsypkę rozściela się bezpośrednio na dnie koryta, a przy podłożu nieprzepuszczalnym - na wyrównanej i zagęszczonej warstwie odsączającej.

5.6.3.2. Podsypka cementowo-piaskowa

Jeśli dokumentacja projektowa lub SST nie określa inaczej, to skład podsypki cementowo-piaskowej powinien być ustalony laboratoryjnie.

Wytrzymałość na ściskanie po 7 dniach próbek walcowych o średnicy 8 cm z podsypki cementowo-piaskowej powinna wynosić co najmniej 10 MPa, a po 28 dniach nie mniej niż 14 MPa.

Mieszanie składników powinno być dokonywane w betoniarkach. Podsypka jest dobrze wymieszana, gdy kolor mieszanki jest jednakowy. Przy mieszaniu podsypki należy dodać wody w ilości od 0,20 do 0,25 masy cementu w posypce. Wilgotność podsypki powinna być taka, aby po ściśnięciu podsypki w dłoni podsypka nie rozsypywała się i nie było na dłoni śladów wody, a po naciśnięciu palcami podsypka rozsypywała się.

Piasek powinien odpowiadać wymaganiom punktu 2.3.3, cement - punktu 2.3.4, a woda - punktu 2.3.5.

Podłoże pod podsypkę cementowo-piaskową musi być całkowicie ustabilizowane. Jeśli dokumentacja projektowa nie określiła inaczej, to grubość warstwy podsypki powinna wynosić 10 cm, przy czym po ubiciu brukowca jej grubość pod poszczególnymi kamieniami nie powinna być mniejsza niż 2 cm oraz nie większa niż 6 cm. Rozścielenie podsypki cementowo-piaskowej powinno wyprzedzać układanie brukowca od 3 do 4 m. Rozścieloną podsypkę należy wyrównać ściśle do profilu.

5.6.4. Układanie i ubijanie nawierzchni brukowcowej na podsypce piaskowej

Kamienie oporowe powinny być osadzone na podsypce według sznura, stosownie do projektowanego przekroju poprzecznego i wysokości niwelety jezdni oraz zabezpieczone przed przechyleniem się w kierunku pobocza za pomocą ubitego żwiru (lub tłucznia). Kamienie oporowe należy ustawiać, wyprzedzając układanie nawierzchni co najmniej o 10 m.

Wszystkie sznury umocowuje się o 3 do 4 cm wyżej niż projektowana niweleta, mając na uwadze osiadanie brukowca w czasie ubijania.

Brukowiec przed dostarczeniem do koryta powinien być przesortowany. Brukowiec wyższy powinien być osadzany od strony zewnętrznej jezdni, niższy zaś ku jej środkowi. Różnica wysokości dwóch kamieni bezpośrednio przylegających do siebie nie powinna przekraczać 2 cm.

Każdy kamień ustawiony pionowo na sztorc, czołem do góry powinien być osadzony w podsypce najwyżej do połowy wysokości (od 8 do 10 cm) i mocno wbity uderzeniami młotka w górną powierzchnię tak, aby nie wychylał się przy poruszaniu. Podczas brukowania podsypka piaskowa powinna być nieco wilgotna, lecz nie nadmiernie. Na zamrożoną podsypkę nie wolno kłaść brukowca. Nawierzchnię brukowcową należy wykonywać jednocześnie na całej jej szerokości.

Nawierzchnia powinna być ułożona ściśle, z przewiązaniem szczelin tak w kierunku podłużnym jak i poprzecznym, a każdy osadzony brukowiec musi przykrywać szczelinę powstałą między dwoma uprzednio osadzonymi kamieniami i ma być do nich ściśle dosunięty.

Szczeliny podłużne nie mogą być dłuższe niż dwa brukowce. Widziane z góry szczeliny powinny mieć kształt podobny do trójkątów utworzonych z linii krzywych. Dobrze osadzony brukowiec nie powinien osiadać pod naciskiem nogi i nie powinien łatwo dawać się wyciągnąć ręką.

Nawierzchnię brukowcową należy ubijać trzy razy ubijakami stalowymi o masie od 25 do 35 kg. Na odcinkach prostych ubijanie rozpoczyna się od kamieni oporowych i stopniowo przesuwają się ku środkowi jezdni. Na łukach poziomych o spadkach jednostronnych ubijanie rozpoczyna się od niższych kamieni oporowych i przesuwają się stopniowo do wyżej ułożonych na łuku zewnętrznym.

Pierwsze ubijanie wykonuje się bez wypełniania spoin i bez polewania brukowca. Ubijanie to ma na celu wyrównanie nawierzchni do profilu oraz częściowe osadzenie brukowca. Ubijakiem uderza się w środek czoła brukowca z wysokości 15 do 20 cm tak, aby zagłębienie brukowca wynosiło od 2 do 3 cm.

Po pierwszym ubiciu brukowiec klinuje się klincem o wymiarach 12,8 mm do 20 mm, przesuwając go miotłami w celu należytego zapełnienia spoin i polewając wodą. Następnie usuwa się z nawierzchni pozostały materiał i ubija się go po raz drugi, uderzając silnie w środek brukowca. Przy drugim ubiciu brukowiec powinien zagłębiać się o 1 do 2 cm.

Po drugim ubiciu uzupełnia się wypełnienie spoin klincem o wymiarach 4 mm do 12,8 mm z przesuwaniem materiałów miotłami i polewaniem wodą. Materiał pozostały na nawierzchni usuwa się i ubija po raz trzeci, uderzając ubijakiem 2 lub 3 sąsiednie brukowce dla wyrównania powierzchni.

Zamiast trzeciego ubicia nawierzchni może być zastosowane wałowanie. Przed wałowaniem należy usunąć z nawierzchni luźno leżący materiał. Wałowanie wykonuje się walcem lekkim o nacisku od 25 do 45 kN/m, zaczynając od kamieni oporowych i stopniowo przesuwając się ku środkowi. Następnie wałuje się nawierzchnię w kierunku ukośnym do osi drogi. Walec po każdym pasie powinien przetaczać się od 5 do 6 razy. Podczas wałowania nawierzchnię należy polewać wodą.

Ubijanie należy prowadzić jednocześnie z układaniem brukowca. Pozostawienie ułożonego brukowca na kilka dni bez ubicia jest niedopuszczalne.

Podczas każdego kolejnego ubijania przekrój nawierzchni należy sprawdzać szablonem, a łatać równość w kierunku podłużnym.

Brukowce zapadnięte należy podnieść, uzupełniając brakującą podsypkę, a wystające dobić. Brukowce uszkodzone przy ubijaniu należy wyjąć i zamienić nowymi. Ubijanie należy zakończyć na 3 do 5 m przed końcem odcinka, na którym ułożono brukowiec. Po ostatecznym ubiciu lub uwałowaniu, przed oddaniem do ruchu, nawierzchnię należy przysypać warstwą 1,5 do 2 cm piasku (lub żwiru) w celu zabezpieczenia materiału wypełniającego spoiny przed wrywaniem kołami pojazdów, uzupełnienia wypełnienia spoin i złagodzenia uderzeń kół pojazdów. Warstwę piasku należy utrzymywać przez okres 2 tygodni w stanie wilgotnym. Kruszywo zsuwane przez ruch w stronę poboczy należy podmiatać na środek jezdni.

Nawierzchnia brukowcowa powinna mieć w przekroju poprzecznym przekrój daszkowy o spadku zgodnym z dokumentacją projektową, a jeśli dokumentacja projektowa nie określiła tego inaczej to o spadku 3 do 4% z zaokrągleniem po środku jezdni o wysokości 1,5 do 2 cm.

5.6.5. Układanie i ubijanie nawierzchni brukowcowej na podsypce cementowo-piaskowej

Kolejność układania i ubijania nawierzchni brukowcowej na podsypce cementowo-piaskowej obejmuje następujące czynności:

1. osadzenie kamieni oporowych, wg punktu 5.4,
2. przesortowanie brukowca i dostarczenie do koryta, wg punktu 5.4,
3. ułożenie brukowca, wg punktu 5.4,
4. pierwsze ubicie brukowca, wg punktu 5.4, z tym, że jest to mocne ubicie, powodujące obniżenie brukowców mniej więcej o całą nadwyżkę w układaniu,

5. zaklinowanie spoin brukowca klincem o wymiarach od 12,8 mm do 20 mm i od 4 mm do 12,8 mm z przesuwaniem go miotłami w celu wypełnienia spoin,

6. zalanie spoin brukowca zaprawą cementowo-piaskową.

Skład zaprawy cementowo-piaskowej ustala się laboratoryjnie. Wytrzymałość na ściskanie zaprawy nie powinna być mniejsza po 28 dniach od 25 MPa.

Zaprawę przygotowuje się w betoniarkach lub ręcznie. Wody dodaje się tyle, aby zaprawa miała wystarczającą płynność.

Przed rozpoczęciem zalewania brukowiec należy oczyścić z piasku i zlać wodą, dodając do wody 1% cementu klasy 32,5 w stosunku objętościowym. Zalewanie spoin można wykonać przez rozlanie zaprawy na powierzchnię nawierzchni i wprowadzenie jej do spoin przez rozgarnięcie ściągaczami gumowymi lub szczotkami. Po pierwszym zalaniu spoin nie będą one całkowicie wypełnione i należy uzupełnić wypełnienie spoin zalewając je po raz drugi zaprawą.

Zaprawy cementowo-piaskowej należy przygotować tyle, aby mogła być zużyta w ciągu jednej godziny.

7. drugie ubicie brukowca, wykonane bezpośrednio po zalaniu spoin, będące lekkim ubiciem, które ma na celu pełną regulację przekroju podłużnego i poprzecznego nawierzchni.

Zamiast drugiego ubijania ręcznego można zastosować wałowanie lekkimi walcami wibracyjnymi lub zagęszczanie płytowymi zagęszczarkami wibracyjnymi.

8. pielęgnację nawierzchni polegającą na:

- przykryciu warstwą piasku o grubości co najmniej 5 cm i utrzymywanie go w stałej wilgotności przez okres od 7 do 10 dni,
- dokładnym oczyszczeniu nawierzchni z piasku, po uzyskaniu przez zaprawę cementowo-piaskową wytrzymałości określonej w punkcie 5.5 podpunkcie 6, a następnie oddaniu nawierzchni do ruchu.

5.6.6. Warunki prowadzenia robót

1. Przy układaniu brukowca na podsypce cementowo-piaskowej wszystkie czynności od rozłożenia podsypki do ostatecznego ubicia z zalaniem spoin zaprawą cementowo-piaskową należy wykonać przed upływem 3 godzin.

2. Brukowiec na podsypce cementowo-piaskowej można układać bez środków ochronnych przed mrozem tylko przy temperaturze powietrza powyżej +5°C. Nie można układać nawierzchni jeśli temperatura powietrza jest poniżej 0°C. Przy spodziewanym obniżeniu temperatury w nocy poniżej 0°C nawierzchnię należy zabezpieczyć przed działaniem mrozu, nakrywając ją matami ze słomy, papą lub innymi materiałami ocieplającymi.

5.10. Obrzeża

Ustawienie obrzeży

Obrzeża ustawiać należy na podsypce piaskowej o grubości 3 cm po zagęszczeniu. Wysokość obrzeży nad nawierzchnią od strony ciągu komunikacyjnego powinny wynosić 5-6 cm. Niweleta obrzeży powinna być zgodna z projektowaną niweletą ciągu komunikacyjnego. Tylne ściany obrzeża powinny być po ustawieniu obsypane piaskiem, żwirem lub miejscowym gruntem przepuszczalnym. Materiał, którym zostanie obsypane tylne ściany obrzeża należy ubić. Spoiny nie powinny przekraczać szerokości 1 cm. Spoiny przed zalaniem należy oczyścić i zmyć wodą. Spoiny muszą być wypełnione całkowicie na pełną głębokość.

6. KONTROLA JAKOŚCI ROBÓT

Wykonanie robót przeprowadzić zgodnie z wymaganiami OST „Wymagania ogólne” pkt. 5.

- 8.1. Ogólne zasady kontroli jakości robót
Ogólne zasady kontroli jakości robót podano w punkcie 6 OST D-05.02.00 „Nawierzchnie twarde nieulepszone. Wymagania ogólne”.
- 8.2. Badania przed przystąpieniem do robót
Przed przystąpieniem do robót Wykonawca powinien wykonać badania materiałów przeznaczonych do wykonania robót i przedstawić wyniki tych badań Inżynierowi do akceptacji.
- 8.3. Badania w czasie robót
W czasie robót Wykonawca będzie sprawdzał, zgodnie z wymaganiami podanymi w punkcie 5.4 lub 5.5:
- sortowanie brukowca i osadzanie wyższych brukowców od strony zewnętrznej jezdni, a niższych ku jej środkowi,
 - nieprzekraczanie wysokości dwóch kamieni bezpośrednio przylegających do siebie o 2 cm,
 - właściwą wilgotność podsypki,
 - osadzanie brukowców w podsypce co najwyżej do połowy ich wysokości (od 8 do 10 cm),
 - sposób klinowania brukowca,
 - sposób ubijania brukowca,
 - równość podłużną i poprzeczną nawierzchni.
- 8.4. Badania i pomiary dotyczące cech geometrycznych i właściwości nawierzchni brukowcowej
- 6.4.1. Częstotliwość oraz zakres badań i pomiarów
Przy badaniach i pomiarach wykonanej nawierzchni brukowcowej Wykonawca, w obecności Inżyniera, sprawdza:
1. konstrukcję nawierzchni,
 2. ukształtowanie osi nawierzchni,
 3. rzędne nawierzchni,
 4. przekroje poprzeczne,
 5. szerokość nawierzchni,
 6. równość nawierzchni,
 7. ścisłość ułożenia nawierzchni,
 8. dokładność ubicia nawierzchni,
 9. pielęgnację nawierzchni przed oddaniem do ruchu.
- 6.4.2. Wymagania dotyczące konstrukcji nawierzchni
Konstrukcję nawierzchni sprawdza się co do zgodności z dokumentacją projektową przez rozebranie nawierzchni na powierzchni około 0,1 m² na co drugim kilometrze, lecz nie mniej niż w dwóch miejscach w całości odbieranego odcinka i stwierdzenie wielkości, kształtu i jakości brukowca oraz grubości podsypki, jak również makroskopowo - jakości użytego materiału.
- 6.4.3. Wymagania dotyczące przekroju poprzecznego
Przekroje poprzeczne sprawdza się w 10 miejscach na każdym kilometrze przez przyłożenie szablonu profilowego. Przekroje poprzeczne powinny być tak wykonane, aby prześwit między dolną krawędzią szablonu profilowego a powierzchnią nawierzchni nie przekraczał 20 mm.
W miejscach wyznaczonych przez Inżyniera należy dokonać sprawdzenia spadku poprzecznego nawierzchni według ustaleń „Wymagania ogólne”.
- 6.4.4. Wymagania dotyczące ścisłości ułożenia nawierzchni
Ścisłość ułożenia brukowca sprawdza się 2 razy na 1 km przez wyłamanie od 1,5 do 2 m² brukowca i ponowne zabrukowanie tym samym kamieniem.
Ścisłość ułożenia brukowca przyjmuje się jako dostateczną, jeśli przy ponownym

zabrukowaniu wyłamanej nawierzchni zabraknie kamienia do zabrukowania nie więcej niż 3% wyłamanej powierzchni.

6.4.5. Wymagania dotyczące dokładności ubicia nawierzchni

Dokładność ubicia nawierzchni sprawdza się 5 razy na 1 km ubijakiem o masie od 25 do 35 kg, używanym do ubijania brukowca. Przy sprawdzaniu dokładności ubicia brukowiec nie powinien okazywać widocznych oznak osiadania pod wpływem trzech uderzeń ubijakiem.

6.4.6. Pozostałe cechy i właściwości wykonanej nawierzchni

Ukształtowanie osi w planie, rzędne wysokościowe, szerokość nawierzchni i równość nawierzchni należy wykonać według ustaleń „Nawierzchnie twarde nieulepszone. Wymagania ogólne” pkt 6.2, z częstotliwością podaną w tablicy 2.

6.5. Zasady postępowania z wadliwie wykonanymi odcinkami nawierzchni

6.5.1. Niewłaściwe cechy materiałów kamiennych

Wszystkie materiały kamienne nie spełniające wymagań podanych w odpowiednich punktach specyfikacji zostaną odrzucone. Jeśli materiały kamienne nie spełniające wymagań zostaną wbudowane, to na polecenie Inżyniera Wykonawcy wymieni je na właściwe, na własny koszt.

6.5.2. Niewłaściwe cechy geometryczne nawierzchni

Wszystkie powierzchnie nawierzchni, które wykazują większe odchylenia cech geometrycznych od określonych w punktach 6.1 i 6.4 powinny być ponownie wykonane przez Wykonawcę na jego koszt.

7. OBMIAR ROBOT

Ogólne zasady obmiaru robót podano w OST „Wymagania ogólne” pkt 6.

Jednostką obmiaru robót związanych z wykonaniem nawierzchni utwardzonych są:

- [m²] wykonania podbudowy,
- [m³] wykonania podbudowy,
- [m²] wykonania dróg i dojazdów,
- [m²] wykonania chodników,
- [m] wykonania krawężników i obrzeży,

Jednostką obmiaru robót związanych z wykonaniem trawników:

- Plantowanie mechaniczne powierzchni gruntu [m²],
- Rozścielenie ziemi urodzajnej [m³],
- Rozścielenie ziemi kompostowej [m³],
- Wykonanie trawników [ha],
- Pielęgnację trawników [m²].

8. ODBIÓR ROBÓT

Sprawdzeniu i odbiorowi podlegają:

- a) sprawdzenie podsypki polega na stwierdzeniu jej zgodności z dokumentacją,
- b) sprawdzenie szerokości oraz powiązania spoin,
- c) zbadanie rodzaju i gatunku użytych materiałów,

Jeżeli wszystkie czynności odbioru robót dały wyniki pozytywne, wykonane roboty należy uznać za zgodne ze SST.

9. PODSTAWA PŁATNOŚCI

Płatność za ilość jednostek wykonanej i odebranej roboty (potwierdzonej obmiarem i protokołem odbioru elementu), na podstawie ceny jednostkowej ustalonej w umowie.

Cena jednostkowa ułożenia 1 metra kwadratowego [m²] platformy i trybuny drewnianej obejmuje:

- przygotowanie stanowiska roboczego,
- dostarczenie materiałów, narzędzi i sprzętu,
- wykonanie podbudowy,
- ułożenie izolacji,
- wykonanie platformy i trybuny wraz podkonstrukcją,
- uporządkowanie miejsca wykonywania robót,
- usunięcie pozostałości , resztek i odpadów materiałów,
- likwidację stanowiska roboczego,
- utylizację opakowań i resztek materiałów zgodnie ze wskazaniem ich producentów.

Cena jednostkowa ułożenia 1 metra kwadratowego [m²] nawierzchni z kostki betonowej obejmuje:

- przygotowanie stanowiska roboczego,
- dostarczenie materiałów, narzędzi i sprzętu,
- wykonanie podbudowy,
- wykonanie nawierzchni z kostki brukowej betonowej grubości 8 cm,
- uporządkowanie miejsca wykonywania robót,
- usunięcie pozostałości , resztek i odpadów materiałów,
- likwidację stanowiska roboczego,
- utylizację opakowań i resztek materiałów zgodnie ze wskazaniem ich producentów.

Cena jednostkowa ułożenia 1 metra kwadratowego [m²] nawierzchni z płyty betonowej obejmuje:

- przygotowanie stanowiska roboczego,
- dostarczenie materiałów, narzędzi i sprzętu,
- wykonanie podbudowy,
- wykonanie nawierzchni z płyty betonowej grubości 5 i 12 cm,
- uporządkowanie miejsca wykonywania robót,
- usunięcie pozostałości , resztek i odpadów materiałów,
- likwidację stanowiska roboczego,
- utylizację opakowań i resztek materiałów zgodnie ze wskazaniem ich producentów.

Cena jednostkowa wykonania 1 metra [m] krawężników i obrzeży:

- przygotowanie stanowiska roboczego,
- dostarczenie materiałów, narzędzi i sprzętu,
- wykonanie ław betonowych pod krawężniki i obrzeża,
- ułożenie krawężników betonowych,
- ułożenie obrzeży betonowych,
- uporządkowanie miejsca wykonywania robót,
- usunięcie pozostałości , resztek i odpadów materiałów,
- likwidację stanowiska roboczego,
- utylizację opakowań i resztek materiałów zgodnie ze wskazaniem ich producentów.

10. PRZEPISY ZWIĄZANE

PN-B32250	Materiały budowlane. Woda do betonów i zapraw
PN-B-23004	Kruszywa mineralne. Kruszywa sztuczne. Kruszywa z żużla wielkopieczowego kawałkowego
PN-B-19701:1997	Cement. Cementy powszechnego użytku. Skład, wymagania i ocena zgodności
PN-B-14501	Zaprawy budowlane zwykłe
PN-B-11113:1996	Kruszywa mineralne. Kruszywa naturalne do nawierzchni drogowych. Piasek
PN-B-11112:1996	Kruszywa mineralne. Kruszywa łamane do nawierzchni drogowych
PN-B-06714-42	Kruszywa mineralne. Badania. Oznaczenie ścieralności w bębnie Los Angeles
PN-B-06714-43	Kruszywa mineralne. Badania. Oznaczenie zawartości ziarn słabych
PN-B-06714-40	Kruszywa mineralne. Badania. Oznaczenie wytrzymałości na miażdżenie
PN-B-06714-39	Kruszywa mineralne. Badania. Oznaczenie rozpadu żelazawego
PN-B-06714-37	Kruszywa mineralne. Badania. Oznaczenie rozpadu krzemianowego
PN-B-06714-28	Kruszywa mineralne. Badania. Oznaczenie zawartości siarki metodą bromową
PN-B-06714-26	Kruszywa mineralne. Badania. Oznaczenie zawartości części organicznych
PN-B-06714-20	Kruszywa mineralne. Badania. Oznaczenie mrozoodporności metodą krystalizacji
PN-B-06714-19	Kruszywa mineralne. Badania. Oznaczenie mrozoodporności metodą bezpośrednią
PN-B-06714-18	Kruszywa mineralne. Badania. Oznaczenie nasiąkliwości
PN-B-06714-16	Kruszywa mineralne. Badania. Oznaczenie kształtu ziarn
PN-B-06714-15	Kruszywa mineralne. Badania. Oznaczenie składu ziarnowego
PN-B-06714-13	Kruszywa mineralne. Badania. Oznaczenie zawartości pyłów mineralnych
PN-B-06714-12	Kruszywa mineralne. Badania. Oznaczenie zawartości zanieczyszczeń obcych
PN-B-06720	Pobieranie próbek materiałów kamiennych
PN-B-06050	Roboty ziemne budowlane. Wymagania w zakresie wykonywania i badania przy odbiorze
PN-B-04300	Cement. Metody badań. Oznaczenie cech fizycznych
PN-B-04115	Materiały kamienne. Oznaczenie wytrzymałości kamienia na uderzenie (zwięzłości)
PN-B-11213	Elementy kamienne; krawężniki uliczne, mostowe i drogowe
PN-B-04111	Materiały kamienne. Oznaczenie ścieralności na tarczy Boehmego
PN-B-04110	Materiały kamienne. Oznaczenie wytrzymałości na ściskanie
PN-B-04102	Materiały kamienne. Oznaczenie mrozoodporności metodą bezpośrednią
PN-B-04101	Materiały kamienne. Oznaczenie nasiąkliwości wodą
PN-B-11100	Materiały kamienne. Kostka drogowa
PN-S-06100	Drogi samochodowe. Nawierzchnie z kostki kamiennej. Warunki techniczne
PN-S-96026	Drogi samochodowe. Nawierzchnie z kostki kamiennej nieregularnej. Wymagania techniczne i badania przy odbiorze

PN-B-01080	Kamień dla budownictwa i drogownictwa. Klasyfikacja i zastosowanie
PN-B-02480	Grunty budowlane. Określenia, symbole, podział i opis gruntów
PN-B-04452	Grunty budowlane. Badania polowe
PN-B-04481	Grunty budowlane. Badania próbek gruntu
PN-B-04493	Grunty budowlane. Oznaczenie kapilarności biernej
Normy pomocnicze:	
BN-62/6716-04	Kamień dla budownictwa i drogownictwa. Bloki surowe
BN-68/8931-04	Drogi samochodowe. Pomiar równości nawierzchni planografem i łątą.
BN-68/8931-01	Drogi samochodowe. Oznaczenie wskaźnika piaskowego
BN-80/6775-03/04	Prefabrykaty budowlane z betonu. Elementy nawierzchni dróg, ulic, parkingów i torowisk tramwajowych. Krawężniki i obrzeża
Katalog typowych konstrukcji nawierzchni podatnych i półsztywnych. IBDiM - 1997	
Katalog powtarzalnych elementów drogowych (KPED), Transprojekt - Warszawa, 1979 i 1982 r.	
oraz inne obowiązujące PN (EN-PN) lub odpowiednie normy krajów UE w zakresie przyjętym przez polskie prawodawstwo.	
PN-G-98011	Torf rolniczy
PN-R-67022	Materiał szkółkarski. Ozdobne i krzewy iglaste
PN-R-67023	Materiał szkółkarski. Ozdobne i krzewy liściaste
PN-R-67030	Cebule, bulwy, kłącza i korzenie bulwiaste roślin ozdobnych
BN-73/0522-01	Kompost fekalioowo-torfowy
BN-76/9125-01	Rośliny kwiatnikowe jednoroczne i dwuletnie